Edición en 3 secciones

LA NACION

PRECIO EN TODO EL PAIS
VEINTE CENTAVOS

AÑO VIII

SUSCRICION: Por 1 año: $ 60.—Por 6 meses: $ 32.
Por 3 meses: $ 17. — Por 1 año, extranjero, $

SANTIAGO DE CHILE, DOMINGO 16 DE NOVIEMBRE DE 1924.

AGUSTINAS 1253 - 1269
TELEFONO INGLES 3113 - 3114

Núm. 2,863

¡QUE LO SEPAN TODOS!...

UNA GRANDIOSA SEMANA DE GATH & CHAVES

EN SANITARIOS, MENAJE Y TAPICERIA

VENTAS EN BARATURA DEL 17 AL 22

¡TODO EL CUARTO PISO REBAJADO DE PRECIO!

SON SIEMPRE FAMOSAS LAS GRANDES OCASIONES QUE OFRECE GATH & CHAVES EN BENEFICIO DE LA NUMEROSISIMA LEGION DE LOS PREVISORES. PERO ESTA SEMANA TIENE TODOS LOS CARACTERES DE UN ACONTECIMIENTO EXTRAORDINARIO QUE NO SE PUEDE ASEGURAR QUE SE REPITA.

EN TAPICERIA

CRETONAS, soberbio y modernísimo surtido recién recibido, el metro, desde . . . . $	2.80
CARPETITAS de cretonas, para mesitas de centro, gustos muy originales, desde . . $	7.15
ARPILLERAS de fantasía, doble ancho, para cortinas y carpetas, desde. . . . . . . $	6.80
ESTERAS japonesas, artículo para Verano, muy fresco, sólido y novedoso; tamaño 70 por 140, 180x270, 270 por 350, desde . . $	13.75
GASAS de fantasía, artículo de gran aceptación para cortinas, a . . . . $	4.20
CARPETAS y colchas, estilos orientales, todos los tamaños, desde. . . . . $	8.70
VISILLOS para puertas y ventanas, en tul y batista, con aplicaciones, desde . . . . . $	6.20
LANZAS de bronce para cortinaje, gran formato estilo francés, desde .. .. $	26.05
PERSIANAS verdes y de fantasía para puertas y ventanas, todos los tamaños, a . . . . . $	6.35
MOSQUITEROS con armazón plegadizo, confeccionados en tul, colores modernos, para cunas de 1, 1 1|2 y 2 plazas, desde . . . $	82.15
COTI para colchones, adamascado, calidad insuperable, color canario, última moda; 160 centímetros de ancho, el metro, a . $	9.50

PAPELES pintados, selecto y variado surtido en los más lindos estilos.

Ofrecemos una gran variedad de **CORDONES** y **FLECOS** de fantasía a **PRECIOS INFIMOS.**

Llamamos la atención de nuestros clientes hacia la exposición de originales CRETONAS recién recibidas, que se exhiben en nuestras vidrieras de la calle Estado.

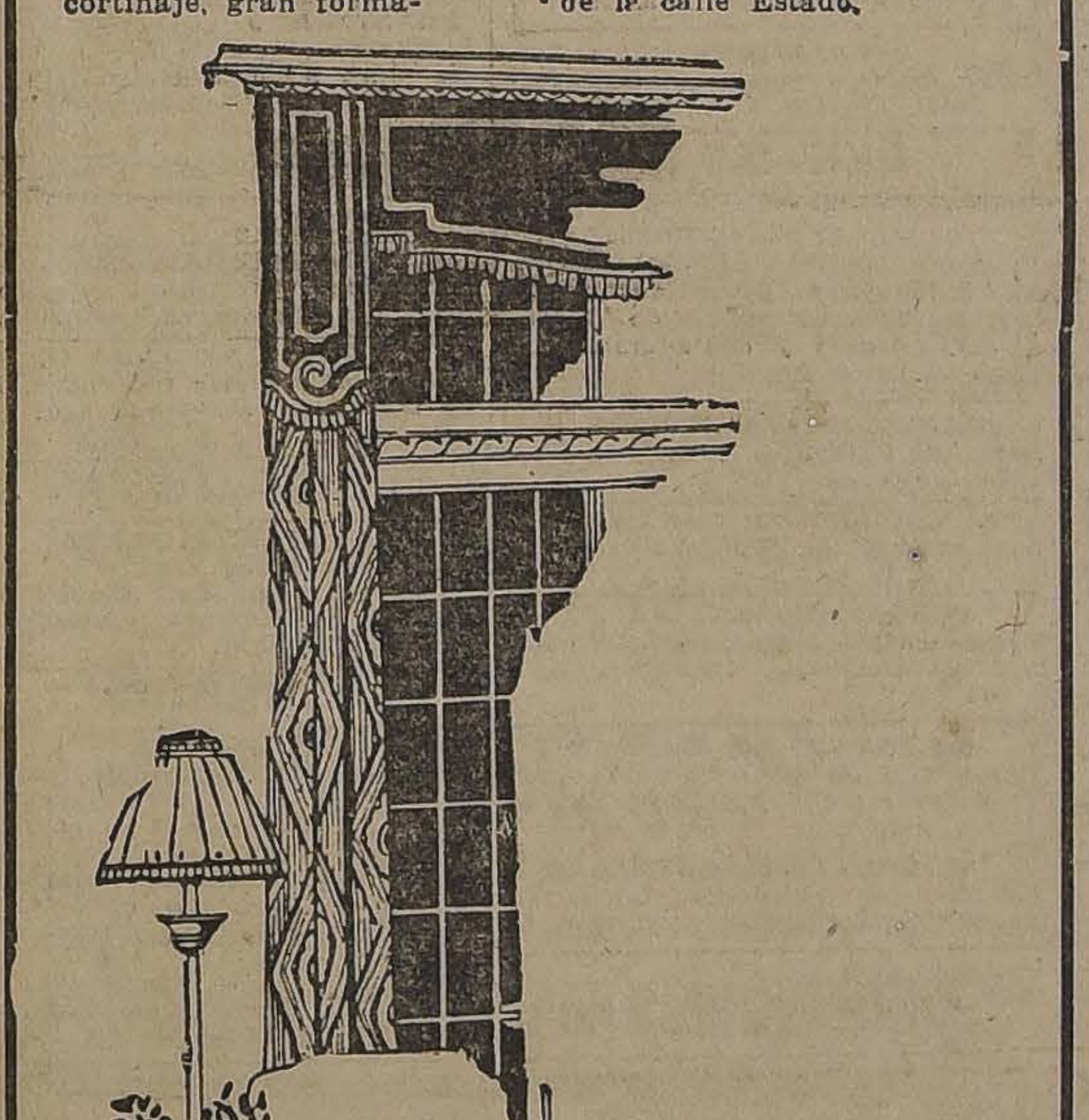

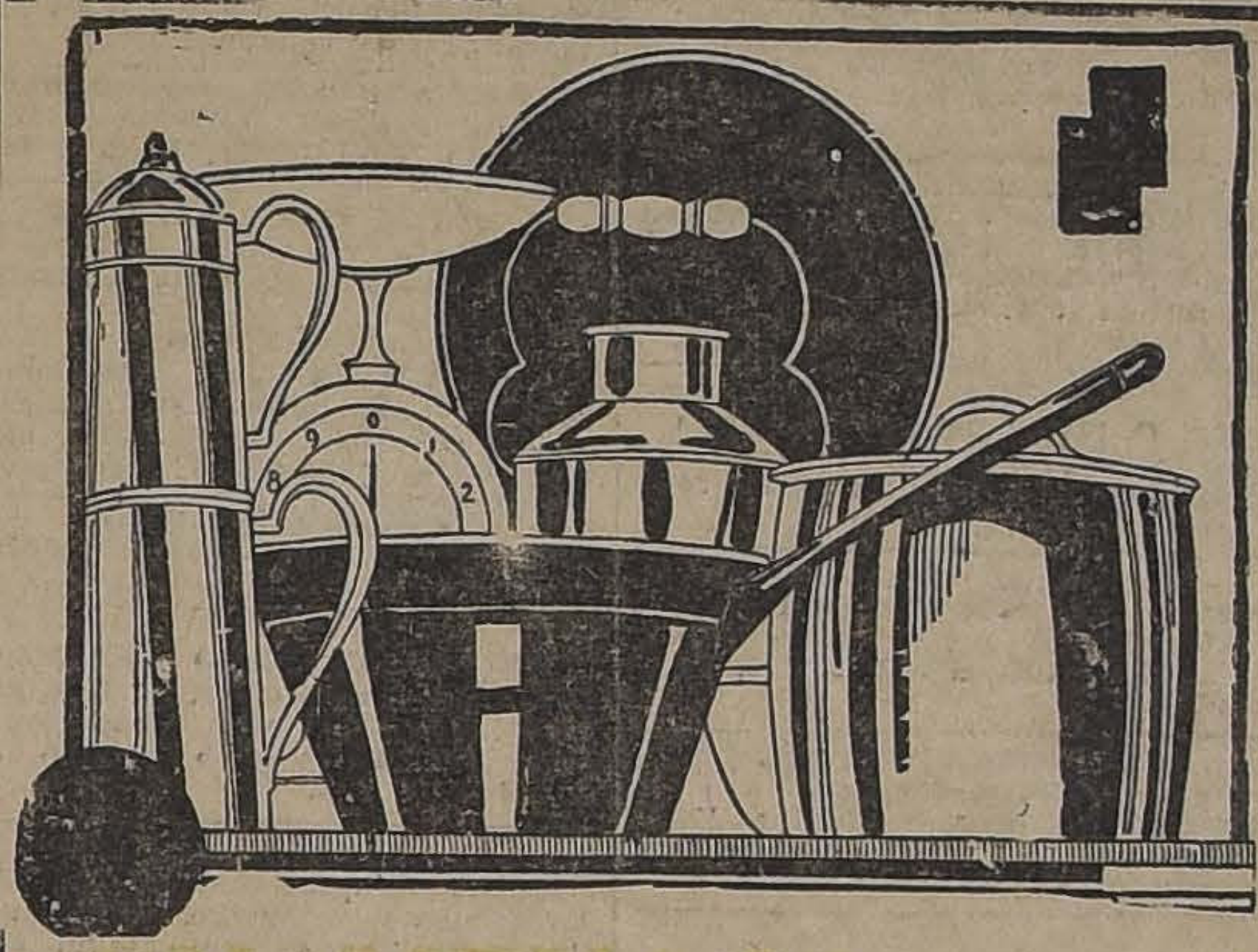

EN MENAJE

LOZA Y PORCELANA PARA MESA

JUEGOS para mesa, loza inglesa, extra fuerte; colores unidos, compuesto de 83 piezas, para 12 personas; el juego, a . . $	175.00
JUEGOS para mesa, de semiporcelana inglesa decorados con una guirnalda de rositas y filete oro, compuesto de 83 piezas, para doce personas; el juego, a . . . . $	295.00
JUEGOS para mesa igual calidad y composición que los anteriores, todos con filete de oro, desde . . . . $	275.00
JUEGOS para mesa de porcelana "Limoges" finamentes decorados con banda azul, verde o granate y filetes de oro, compuesto de 83 piezas, para 12 personas; el juego, a . . . $	565.00
PLATOS de semiporcelana inglesa, varios decorados, todos con filete de oro, extendidos, c|u., desde . . . $	2.25
PLATOS de semiporcelana inglesa, varios decorados, todos con filete de oro, hondos, c|u. desde . . . . $	2.50
PLATOS de semiporcelana inglesa, varios decorados, todos con filete de oro, para postre, c|u., desde . . . $	1.90
PLATOS de semiporcelana inglesa, varios decorados, todos con filete de oro, para dulce, c|u., desde . . . $	1.65
PLATOS de semiporcelana inglesa, varios decorados, todos con filete de oro, para frutas, c|u., desde . . . $	1.15
TAZAS igual calidad y haciendo juego con los platos, para desayuno, c|u, desde . . $	2.75
TAZAS igual calidad y haciendo juego con los platos, para te, c|u., desde . . . . . $	2.50
TAZAS igual calidad y haciendo juego con los platos, para café, c|u., desde . . . . . . $	2.15
JUEGOS para té de greda vidriada, compuestos de: tetera, lechera y azucarero, a . . . $	13.50
JUEGOS para espárragos o alcachofas, de semiporcelana inglesa compuestos de: 1 fuente, 12 platos y 1 salsera, a .. .. $	48.00
JUEGOS para guindas, frutillas o nísperos, de semiporcelana inglesa, compuestos de: 1 fuente y 12 platos, a .. .. $	24.00
PAILITAS de greda vidriada, para huevos, c|u. .. .. $	1.35
JARROS de semiporcelana inglesa, para leche o bebidas, lindos decorados, desde . $	4.80
PLATOS de loza blanca inglesa, "Espiga Johnson Bross" extendidos, c|u., ... $	1.55
PLATOS de loza blanca inglesa, "Espiga Johnson Bross" hondos, c|u. .. .. $	1.70
PLATOS de loza blanca inglesa, "Espiga Johnson Bross" para postre, c|u. .. .. $	1.35
TAZAS de loza blanca inglesa, "Espiga Johnson Bross", para desayuno, c|u. . . $	2.00
TAZAS de loza blanca inglesa, "Espiga Johnson Bross", para te, c|u. .. .. $	1.60
TAZAS de loza blanca inglesa, "Espiga Johnson Bross", para café, c|u. . . . . . . $	1.40

ARTICULOS PARA COCINA

Ollas, cacerolas, teteras para agua, budineras, asaderas, cafeteras, lecheros, pailas, baños maría, cucharones, espumaderas etc., de hierro enlozado importado, todos a precios muy convenientes, detallamos algunos precios:

CACEROLAS con mango, sin tapa, en siete tamaños diferentes, desde .. .. $	2.70
OLLAS combadas con aro y tapa, en ocho tamaños diferentes, desde .. .. $	6.60
CACEROLAS con mango y tapa, en siete tamaños diferentes, desde .. .. $	4.50
TETERAS para agua, de una sola pieza, en siete tamaños diferentes, desde . . . $	10.20
CUCHARONES, para servir, c|u, a. . . . $	1.80
ESUMADERAS, c|u, a. $	2.10
ESPUMADERAS, c|u a ... ...$	2.10

ARTICULOS VARIOS PARA COCINA

CUCHILLOS para cortar carne, c|u a. .$	2.80
afilar cuchillos, a. .$	0.45
ESCOBILLAS limpia ollas, a. . . . . . .$	1.50
RULETAS para cortar masa, a. . . . . .$	0.90
CUCHILLOS para cortar pan, a. . . . . .$	4.65
TORTERAS negras, a. $	1.05
MAQUINAS para rallar queso o pan, a. . $	10.50
TIRABUZONES de acero, a.. .. ..$	0.60
RALLADORES para nuez moscada, a. . .$	0.60

ARTICULOS DE BAZAR Y FANTASIA

ESTUCHE de roble americano, con pie, conteniendo un juego de cubiertos, plaqué fino "Dixon", compuesto de 206 piezas, a.. .. ..$	2,850.00
JUEGOS de cubiertos, de plaqué, compuesto de 142 piezas, para doce personas, a. .$	795.00
JUEGOS para té y café, de plaqué fino, c|u. . . . .$	550.00
FUENTES OVALADAS de plaqué Christofle, de 40, 37, 5, y 35 centímetros, a $ 240,00, 195.00 y . . . . . .$	180.00
ALCUZAS de plaqué fino, c|u, a. . . . . . .$	110.00
CENTROS para mesa, plaqué y cristal, a. .$	160.00
MANTEQUILLERAS de plaqué, a . . . .$	15.00
VIOLETEROS de plaqué, a .. ..$	7.50
PLATOS para botellas, de plaqué,.. . . . . .$	5.70
TRINCHANTES de plata, de 800, el juego, a.. .. ..$	27.50

TAMBIEN tenemos a precios rebajados floreros de porcelana "Sevres" y Doulton, estatuas y columnas de mármol, marcos para fotografía, bomboneras, floreros, galleteros de plaqué, etc. y muchos otros artículos apropiados para regalos

CRISTALES Y VARIOS

JUEGOS de copas, compuestos de 60 piezas; el juego, a. . . . .$	65.00
VASOS cerveceros, c|u.$	1.30
COPAS para vino, c|u a.. .. ..$	0.55
JUEGOS de cubiertos de alpaca, metal blanco inalterable y cuchillos Solingen, compuesto de 85 piezas, para 12 personas, a . . .$	225.00
CUCHILLOS para mesa, Solingen, con mango de hueso, la doc. . .$	33.00
CUCHILLOS para mesa, de acero, con mango de madera, c|u . . . .$	1.05
CUCHILOS para postre, Solingen, con mango de hueso, la doc. . .$	30.00
CUCHILLOS para postre, de acero, con mango de madera, c|u $	0.95
JABON Fulgor, similar al Sunglíht, la caja de 6 panes, a. . . . ...$	2.40
JABON Sapolio Magnifique, artículo francés, el pan . . . ...$	1.10
RULETAS de madera, para cortar pasta, c|u . . . .$	0.45
JUEGOS de lavatorios de loza blanca, extra fuerte, compuesto de 6 piezas, artículo apropiado para hoteles, pensiones y colegios, el juego, a . . . . .$	39.50

EN SANITARIOS

BAÑOS ingleses, "Doulton", de fierro enlozado, modelo pesado, completo con sus correspondientes llaves, desagües y rebalse, de 6 pies, a $ 455.00; de 5 1|2 pies, a . . . . $	420.00
LAVATORIOS pedestal, de loza inglesa, con llaves para agua fría y caliente, desagüe y pitón de bronce niquelado, a . . . . . $	269.30
LAVATORIOS murales de loza inglesa, reforzada, con llaves para agua fría y caliente, desagüe y pitón de bronce niquelado, a. $	134.00
BIDET de loza inglesa, con llaves para agua fría y caliente, desagüe y pitón de bronce niquelado, a . . $	167.90
CALIFON inglés, Ewart Son Ltd. para conectar a varios artefactos, el más conocido por su gran caloría y economía, a . . . $	820.00
TOHALLEROS de bronce niquelado, para piezas de baño, a $	12.80
FILTROS de cristal, artículo muy práctico, a . . . . $	12.50
BOTELLAS filtros, a . $	9.80

ADEMAS ofrecemos un gran surtido de lámparas plafoniers, faroles y ganchos eléctricos A PRECIOS REBAJADOS

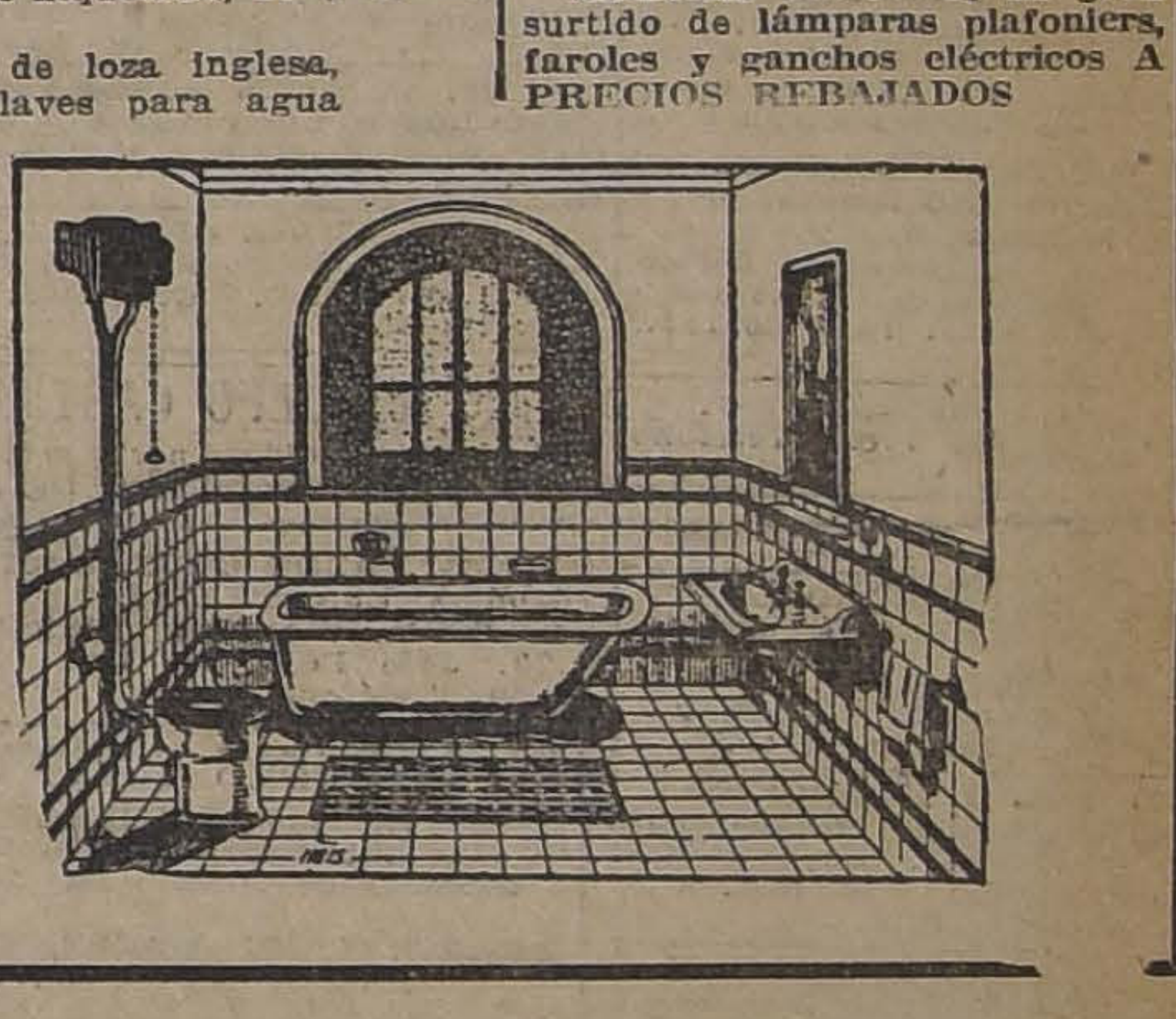

Gran Rebaja de Precios en Confección Señoras:

TRAJE sastre en tela de algodón chinée, artículo de gran moda, muy lindos gustos y modelos, talles 44 al 50, a.. .. ..$	99.00
VESTIDOS en velos impresos, variedad de gustos y formas muy variadas, talles 42 al 48, a.. .. ..$	43.00
VESTIDOS en rica tela de algodón chinée, muy de moda, variedad de gustos y formas, talles 44 al 52, a.. .. ..$	89.00
GUARDA-POLVOS en brin de algodón, tipo holanda, modelo muy práctico para excursiones, talles 44 al 50, a.. .. ..$	58.00
GUARDA-POLVO en rica alpaca de lana y seda, color gris, a..$	116.00
CHAQUETAS en brin de hilo, blancas, muy rica clase, formas adecuada para cabalgar, talle 44 al 48, a.. ..$	99.00
PANTALON en brin kaky, estilo breeches para montar, forma muy elegante, talles 44 al 48, a.. .. ..$	49.00
AMAZONAS elegantes, compuesto de breeche y levitón, talle 44 al 48, a.. .. ..$	198.00
TAPADOS en burella de lana chinée, tela Rodier, muy lindos, gustos, para autos y sport, talle 42 al 48, a.. .. ..$	182.00
VESTIDOS en punto tricot de lana, con adornos de seda, lindos gustos, talles 42 al 46, desde.. ..$	150.00
OFRECEMOS para jovencitas un lindo surtido de vestidos finos en reps de lana azul marino, con bonitos adornos de seda, blancos y lacres, a.. ..$	198.00
VESTIDOS en popelinas de lana, colores de gran moda, muy lindas hechuras, para señoras del talle 44 al 50, a.. .. ..$	182.00

OFRECEMOS todos nuestros modelos de confecciones finas importadas, a precios rebajados.

EN EL PRIMER PISO

Liquidación Importantísima a PRECIO DE COSTO

SALDOS DE MERCADERIAS SOBRANTES DE LA FABRICACION DE NUESTROS TALLERES

SOUTACHE de algodón, varios colores, el metro, a.. .. ..$	0.10
BROCHES de presión, blancos, buena clase, la docena, a.. .. ..$	0.15
EXTRAFORT blanco, el metro.. .. ..$	0.15
CINTA lavable de pura seda, para ropa blanca, colores rosa y celeste, según ancho; el metro, desde .. .. .. $	0.45
TRENCILLAS de seda varios colores, el metro, a.. .. ..$	0.60
BOTONES dorados con ancla, para trajes marinero, según tamaño, la docena, desde.. ..$	0.85
BORDADOS de orilla y entredós, para ropa blanca, en distintos anchos y dibujos, el metro, desde.. .. ..$	0.15
ENCAJES de diversas clases, el metro, desde.. .. ..$	0.15
CORDONES de seda, trenzados para trajes de marinero, varios estilos, cada uno, desde.. .. ..$	1.00
PITOS de madera y metal a.. .. ..$	0.30
GABARDINAS y sargas negras, de pura lana, ancho 130 y 140 centímetros; el metro, desde.. .. ..$	15.95
TUSOR de seda, clase muy buena, ancho 80 y 85 centímetros, especial para trajes y capas de viaje; el metro, desde.. .. .. ..$	15.95
SARGAS de lana, para forros, en negro y color; el metro, desde.$	7.85

OFRECEMOS también un saldo de encajes anchos y angostos, en negro, blanco y colores lisos y con metal, a precios sumamente bajos.

Gath & Chaves, Ltd.

GUIA PROFESIONAL

ABOGADOS

GABRIEL AMUNATEGUI
SALVADOR DE LA VEGA
Estudio: Huérfanos 1153. Oficinas 32 y 33. Casilla 3091. Teléfono número 3507.

NAZARIO CHACON DEL CAMPO
Morandé 450 bajos. Teléfono 2008. Casilla 3211.

AGUSTIN VARGAS RIVERA Edificio Ariztía Piso 6.o N.o 16.

FEDERICO DUNCKER BIGGS
Huérfanos 832. Altos Banco Germánico. Casilla número 219. Teléfono número 295.

ALBERTO DURAN B.
Huérfanos 1235. Oficina 8. Casilla N.o 2914.

LADISLAO ERRAZURIZ
LUIS QUINTEROS T.
Amunátegui 301. Teléfono N.o 633.

ENRIQUE O. BARBOSA
Abogado
Juicios civiles y criminales.— Bandera 758.

NICANOR ELGUETA
Galería Alessandri 19. Altos. Teléfono 586.

GALVARINO GALLARDO NIETO
Ahumada 168.

HECTOR ARNALDO GUERRA
Especialmente: Nulidades matrimonios y juicios criminales. Galería Alessandri 24 2.o piso Telef 4352. Consultas 9 a 11.

OSVALDO HEVIA L.
Morandé número 244. Casilla 1831

MAXIMILIANO IBANEZ
Abogado.—Trasladó su domicilio y estudio a la calle del Dieciocho N.o 18.

BERNARDINO LEIVA
Abogado. Bandera 552. Casilla 2063

MANUEL MERINO E.
LUIS MERINO
Bandera 166. Teléfono 2077. Casilla 107. Horas de oficina: de 10 a 11 1|2 A. M.

LORENZO MONTT
AMBROSIO MONTT WILME
Compañía 1207. Teléfono 1807.

VICENTE MOLINOS GAETE
Agustinas 1148. Teléfono 2110. — De 10 a 12 y 4 a 6.

NICOLAS Y RAMBIO MONTT
San Antonio 570. Casilla 2699. Asuntos civiles y especialmente cuestiones mineras.

LUIS EDUARDO PIZARRO
GMO. ALESSANDRI ALTAMIRANO
JORGE WILSON WEBER
FERNANDO GUZMAN VERGARA
Anticipan fondos para particiones y demás tramitaciones judiciales. Agustinas 1148. Oficina 27, teléfono 5087.

ROBERTO DE PETRIS
Estudio y domicilio: Galería Alessandri 25. Teléfono 156. Casilla 4044

ANTONIO PLANET O.
Especialmente cuestiones comerciales. Estudio: Bandera 239. Casilla 334. Teléfono 1137.

ROBERTO SALGADO GALLARDO
Criminalista. Alegatos Cortes. Nulidades matrimonios. Estudio domicilio: Bandera 667. Atiende clientes franceses e ingleses en su idioma.

SALAS ROMO HNOS.
LUIS Y VICTOR A.
SALAS ROMO
Abogados. Trasladaron sus oficinas a Compañía 1325. Teléfono 1527. Casilla 2251.

LISANDRO SANTELICES E.
Abogado. Compañía 1246. Teléfono N.o 831.

J. ISIDRO 2.o SALAS
Moneda 1355.

ALBERTO VERDUGO L.
Abogado. Agustinas 1321. Teléfono 1357. Honorarios módicos.

HUMBERTO YANEZ VELASCO
Agustinas 1118. Teléfono 1614.

EMILIO TAGLE RODRIGUEZ
Atiende especialmente asuntos comerciales y mineros. Bandera 75 Bolsa de Comercio, 3.er piso, oficina 207. Teléfono 2018.

INGENIEROS

RAFAEL TORREBLANCA
Oficina técnica: Galería Alessandri 30. Casilla 3952. Teléfono 1349.

ALFREDO LEA-PLAZA
Moneda 1168. Teléfono 137.

MEDICOS

Dr. ITALO ALESSANDRINI
Cirugía y ginecología, 1 a 3. Merced 322. Teléfono 3555.

Dr. ANIBAL ARIZTIA
Médico Hospital Niños R. del Río. Ayudante Clínica Prof. Prado Tagle, 2 a 3 1|2. Teléf. 1547. Huérfanos 1724.

Dr. AMENABAR OSSA
Oculista. Catorce años Europa, tres años médico director Hospital de Ojos, condado Stanford (Inglaterra). 21 de Mayo 578. De 1.30 a 4. Teléfono 602.

JOSE AVILES A.
Médico-Cirujano
Nataniel 167. Consultas de 1.30 a 4 P. M. Especialmente: Cirugía Partos, enfermedades de señora y sociales.

Dr. CARLOS D. AGUIRRE
Especialmente vías urinarias. Venéreas, sífilis. Consultas de 5-8. Carmen 191.

Dr. LUIS AGUILAR
Médico cirujano. Regresó de Europa. Castro 107. De 1.30 a 3. Teléfono 313.

Dr. LEONCIO ANDRADE
Medicina interna. Rayos X. Merced N.o 136. De 2 a 5. Teléfono 4528.

Dr. ARNELLO
Cirugía anestesia general, venéreas. García Reyes 17. De 12-3. Hospital San Vicente 4-5.

Dr. BUNSTER
Santa Rosa 86. Consultas de 3 a 4. Teléfono 3476.

ARTURO BARRAZA ARAYA
Médico-Cirujano
...vías, venéreas, sífilis. De 3 a 6. Puente N.o 557. Teléfono 4374.

Dr. BORQUEZ SILVA
Estudios Europa, Pulmón, corazón, estómago, intestinos. Rayos X. 3 a 6. Arturo Prat 80. Teléfono 19. Matadero.

Dr. RAFO BUSTOS
Estudios en Europa. Medicina interna. Preferentemente corazón y estómago, 2 a 5. Cochrane 177.

Dr. BISQUERT
Vías urinarias, sífilis. Moneda 859 De 3 a 6. Casilla 2563. Teléfono N.o 953.

Dr. BRONFMAN
Estudios en Europa. Cirugía, enfermedades señoras. Venéreas, 2 a 5. Compañía 1403. Teléfono 3407 Teléfono domicilio, 237. Providencia

Dr. JULIO BUSTOS
Médico Ciudad. Santiago. Medicina interna. Niños, sífilis. Recoleta 707 De 2 a 4.

Dr. ROBERTO BALTRA G.
Medicina general, vías urinarias 3.30 a 6. Ahumada 11. Teléfono 170. Parque.

Dr. BEAUMONT
Ayudante servicio ginecología. Hospital Salvador. Santo Domingo 975. De 3-5. Domicilio Avenida Manuel Montt 1541. Teléfono 93. Santa Elena.

Dr. BARRENECHEA
Oculista, especialista en oídos, nariz, garganta. Huérfanos 801. Esquina San Antonio.

Dr. MARIANO BAHAMONDE RUIZ
Cirugía y ginecología. Cochrane 66. De 1 a 3. Domicilio: Delicias 1230

Dr. HECTOR CORONA T.
Se dedica exclusivamente a exámenes de laboratorio. Delicias 868 Teléfono 2483.

Dra. JULIA CLAVERIA
Afecciones bronco-pulmonares, curación del asma. Consultas: 1-3 Ejército 660.

Dr. RODOLFO CASTILLO
Jefe servicio oídos, nariz y garganta. Hospital San Borja. De 2 a 5 en Delicias 1164.

Dr. ALDO CONTRUCCI
Estudios Europa. Medicina interna Sífilis. Nataniel 142. 3.30 a 4.30. Jefe Policlínico Prof. Brockmann. Teléfono 3340.

Dr. LEONIDAS CORONA T.
Regresó de Europa
Laboratorio Clínico
Delicias 863.—Teléfono 2483

REACCION DE WASSERMANN
Química Bacteriología

VACUNAS

Dr. CASTANEDA IGLESIAS
Ex-Médico residente del Hospital Niños. Compañía 1839. Teléfono 251

Dr. EDUARDO CRUZ COKE L.
Medicina interna. Merced 305. De 4.30 a 6.30 Teléfono 4205. Consultas: 1.30 a 3.30.

OCULISTA
Ojos, oídos, nariz y garganta, San Antonio 148, Doctor García Collao. Estudios Europa. 4 a 6.

Dr. CROIZET
Trasladóse Londres 25, entre Serrano y San Francisco. De 1 a 3.

Dr LEON CHONCHOL
Medicina general. Rayos X. Sífilis, piel, venéreas. Ausente en el extranjero hasta el 15 Diciembre. Gálvez 61.

Dra. JUANA DIAZ MUÑOZ
Especialista enfermedades señoras y niños, 4 a 6. Delicias 858. Teléfono N.º 1715.

IGNACIO DIAZ MUÑOZ S.
Medicina general. Vías urinarias, 3 a 6. Bandera 574. Teléfono 3424. Recién llegado de Europa.

Dr. RODRIGO DONOSO GAETE
Médico Hospital Salvador. Medicina interna. Consultas de 1.30 a 3 P. M., menos los Sábados. Amunátegui 32. Domicilio, Santo Domingo 1477. Teléfono 256.

Dr. CARLOS DOREN
Enfermedades de señoras. Cirugía. Monjitas 536. Teléfono 2571. Consulta: 1 a 4.

Dr. E. DAVILA H.
Estudios Europa. Medicina interna. Laboratorio: de 5 a 7. Nataniel 113.

Dr. RICARDO DONOSO
Enfermedades del corazón, pulmón, regresó de Europa. 2.30 a 4.30. Agustinas 619.

Dr. EDUARDO DE RAMON
Regresó de Europa. Cirugía, enfermedades señoras. 1 a 3. Agustinas N.º 1606. Teléfono 3623

Dr. DIMITSTEIN
Agustinas 1308, esquina Teatinos, Rayos X, medicina general, especialidad corazón, pulmón, estómago o hígado, 1 a 4. Teléfono 3848.

Dr. ESPINA
Rayos X. Medicina interna. Estudios Europa. Catedral 1425, cerca Amunátegui. Teléfono 2102. De 1.30 a 4.

Dr. FRANCISCO EDWARDS
Estudios Europa. Vías urinarias. Teatinos 10. De 2 a 4. Regresó.

Dr. FUENZALIDA CORREA
Cirugía. Enfermedades señoras, partos. De 2 a 3. Huérfanos 745. Teléfono N.º 406.

Dr. FUENZALIDA BRAVO
Profesor extraordinario. Enfermedades de niños. Merced 560. Teléfono N.º 1721. 2 a 4.

Dr. FONTECILLA
Estudios Europa. Afecciones pulmonares y nerviosas. Rayos X, pneumotorax artificiales, tuberculinoterapia, etc. Delicias 1626.

Dr. CARLOS GARCES BAEZA
Delicias 1278. — Teléfono 3747
Exámenes químicos, bateriológicos, Reacción Wasserman. Rayos X. Medicina interna, 3 1|2 a 5 1|2.

Dr. RICARDO GUNTHER
Ayudante clínica ginecológica universitaria. Cáncer, aplicaciones de Radium. 2 a 4. Avenida España 696. Teléfono 253. Parque.

DOCTOR GIANELLI
ESTUDIOS EUROPA
SIFILIS PIEL VIAS URINARIAS
21 de MAYO 562
CONSULTA de 2 a 6

Dr. GLEISNER V.
Consultas de 4 a 6. Pulmón, corazón, hígado, riñón, intestinos, etc. sífilis. Castro 26.

Dr. FELIX GROHNERT B.
Enfermedades de la piel, sífilis y venéreas
Luz ultra violeta, radioterapia. De 3 a 6. Ejército 391.

Dr. VICTOR M. GACITUA
Partos, enfermedades de señoras. Trasladóse, Merced 312, 2 a 4. Teléfono 975.

Dr. GREEN
Estudios Europa. Cirugía y ginecología. San Martín 509. 1 a 4. Teléfono 2860.

Dra. ANDREA GONZALEZ NOLLE
Estudios Europa. Especialidad señoras, niños. Huérfanos 1693. Consultas: Riquelme 317. De 2 a 5.

Dr. ANIBAL GREZ
Oídos, nariz, garganta. De 1.30 a 3.30. Merced 324. Teléfono 3555.

Dr. ENRIQUE GONZALEZ H.
Estudios Europa. Especialista estómago, intestinos, hígado, diabetes, obesidad, reumatismo. Ejército 344. De 1.30 a 3.30.

Dr. MARIO GARCIA DOMINGUEZ
Medicina general. Enfermedades señoras. Partos. Venéreas, 1 a 5. San Diego 65.

Dr. GUSTAVO GIRON L.
Cirugía y ginecología. Brasil 32. Teléfono 3126. De 2 a 3.

Dr. ALEJANDRO INFANTE
Médico Jefe Policlínico Niños Hospital Salvador, 2 a 4. Delicias 253.

AGUSTIN INOSTROZA
Cirugía general. Especialmente de niños, sífilis. De 4 a 6. Puente 583.

A. ICAZA BARROS
Médico-Cirujano
Santo Domingo 739. Teléfono 2809. De 3 a 4.

Dr. ROBERTO JARAMILLO
Ejército 707. Teléfono 142. Parque.

Dr. ARNULFO JOHOW
Estudios Europa. Cirugía y ortopedia. Adultos, niños 3-4.—Santo Domingo 1523. — Teléfono 1033.

Dr. ALBERTO KORNER ANDWANTER
Estudios en Estados Unidos. Cirugía, ortopedia. Consultas: 10-12 de la mañana. Santo Domingo 614.

INSTITUTO RADIOLOGICO
Radioscopia, radiografía, radioterapia, aplicaciones radium.

Dr. ADOLFO KAPLAN
Estudios Estados Unidos y Europa, Compañía 1429.

Dr. TEODORO LEIBLE
Enfermedades nerviosas. Medicina interna. Aplicaciones eléctricas, de 3 a 6. Olivos 794.

Dr. H. LEA PLAZA
Estudios Europa. Compañía N.º 2115. De 3 a 5. Teléfono N.º 3880.

Dr. LADRA LETELIER
Nariz, garganta oídos. Consultas de 1 a 5. Compañía 1361.

Dr. ARMANDO LEON L.
Cirugía, Compañía 1909. Martes, Jueves, Sábados, 1 a 3. Teléfono 3846.

Dr. LOIS
San Pablo 1236. Medicina general. Vías urinarias. Sífilis. De 1 a 5.

Dr. LAVAL
Medicina interna. Lord Cochrane 340 de 2 a 4.

Dr. MEZA OLVA
Estudios Europa. Medicina interna. Sífilis. 4 a 6. Dieciocho 263. Teléfono N.º 1769. Domicilio: Vicuña Mackenna 955. Teléfono 9. Santa Elena.

Dr. G. MORAGA FUENZALIDA
Regresó Europa. Enfermedades niños. Cochrane 118. Teléfono 2804 De 2 a 4 1|2.

Dr. MUÑOZ VALENZUELA
Médico residente Hospital Niños
Enfermedades niños. Tuberculosis infantil. Matucana 303. 2 a 5. Teléfono 158.

Dra. CORA MAYERS
Médico-Cirujano
Regresó de Estados Unidos. Especialista en niños. Luz ultra-violeta. Ahumada 49. Teléfono 711.

Dr. ERNESTO MOLINA G.
Serrano 88
Cirugía general. Regresó de Europa. Consultas: De 4.30 a 6 P. .

Dr. JUAN MARIN B.
Cirugía general. Enfermedades niños. Delicias 1164. De 2 a 4.30. Domicilio: San Diego 1849.

Dr. MORALES BELTRAMI
Medicina general. Especialmente niños. Catedral 2257. De 1 a 3.

Dr. MORALES VILLABLANCA
Sífilis, venéreas, piel, medicina general. Exámenes sangre. Merced 486. 3 a 6.

Dr. OSCAR MELENDEZ
Medicina interna. Sífilis, consultas en Santo Domingo 1030, de 2-4 y 21 de Mayo 578, de 4-5. Domicilio: Ejército 141. Teléfono 2831.

Dr. MALBRAN
Enfermedades mentales y nerviosas. De 2 a 4. San Antonio 584.

Dr. H. NUÑEZ ZAMORA
Matucana 289. Teléfono 291. Estación. 1 1|2 a 3 1|2. Sábado 4-6.

Dr. JUAN MONTENEGRO M.
Enfermedades de niños. Compañía 1770. Teléfono 2120. De 2 a 4.

Dr. MANUEL MORENO
Medicina general, particularmente riñón, estómago, intestinos. Tratamiento especial, tuberculosis pulmonar. Estudios Europa. San Francisco 155. De 2.30 a 4.30.

Dr. LUIS OPAZO F.
Jefe Policlínica niños. Universidad de Chile. Compañía 3007. Teléfono 18. Estación.

DR. OHLERICH
Titulado Alemania y Chile. Medicina interna. Enfermedades niños. Teléfono 332. Catedral 1488. De 2 a 4.

DR. ORREGO PUELMA
Médico Hospital San Juan de Dios De 3.30 a 5. Agustinas 1314. Teléfono 1317.

DR. PAREDES P.
Amunátegui 33. Especialmente enfermedades señoras. Ginecología. Consultas de 2 a 4.

DR. A. CUSTODIO POBLETE
Medicina interna y niños. Recoleta 65, de 1.30 a 3.30. Teléfono N.o 4365

Dr. PANTOJA
Corazón, pulmón, estómago, sífilis. Delicias 1276, de 2 a 4. Teléfono 3747. Santo Domingo 1036, 6 a 8. Teléfono 574.

DR. MARCIAL PARADA
Oídos, nariz, garganta. De 2 a 5. Santo Domingo 831. Teléfono 1859.

DR. DAVID PULIDO
Enfermedades niños. Santo Domingo N.o 1790. Teléfono 2152. De 1 a 3.

DR. PRUNES
Estudios Europa. Jefe clínica, piel sífilis, venérea. Merced 490. Casilla 3896.

DR. OSCAR PERALTA
Medicina general, señoras, 3 a 4.30. Prat 672. Teléfono 174. Matadero.

DR. PATIÑO MAC-IVER
Medicina interna. Enfermedades niños. Libertad 448. De 2 a 4. Teléfono 1636.

DR. ALBERTO PANATT
Médico jefe Policlínico, Prof. Prado Tagle. Pulmón, corazón, estómago hígado. Rayos X. Teléfono 1211 Trasladóse a Delicias 1416 De 2 a 4

DR. LUIS QUIROGA
Medicina general. Consulta 3-5. Catedral 1452. Teléfono 3760.

DR. ALBERTO RAHAUSEN
Cirugía general. Compañía 2928. Teléfono 192-Estación. De 2 a 4.

DR. AQUILES RIVEROS
Graduado en Bruselas. Partos, señoras, medicina general. Consultas en su

SANATORIO
Avenida Matta 586. Pensionado para partos, operaciones, medicina aislamiento y curación nervios, morfinómanos. Teléfono 97-Matadero.

ADOLFO RECCIUS
Médico cirujano. Cirugía general. De 2 a 4. Hospital San Vicente.

PROF. ALEJANDRO DEL RIO
Enfermedades de oídos, nariz y garganta. 19 Miraflores. Consultas a hora fija diariamente (salvo los Sábados) 2 a 5.

DR. JOEL RODRIGUEZ F.
Estudios Europa. Medicina interna. Especialidad estómago, intestinos Rayos X, 2 a 4. Amunátegui 559. Teléfono 2810.

DR. CESAR RODRIGUEZ LEON
Medicina interna. Enfermedades de niños. Catedral 2607, 1 a 2; y Bascuñán Guerrero 1013, 4 a 5.

DR. DEL RIO GUNDIAN
Medicina interna. De 3 a 5. Trasladóse Santo Domingo 2067. Teléfono 1333.

INSTITUTO SANITAS
AGUSTINAS 1955
Laboratorio, auto-vacuna, radioscopias, terapia de radium y de Rayos X. Luz ultra-violeta, aplicaciones eléctricas, instalaciones de radium, baños de ácido carbónico, diatermia.

DR. SCROGGIE
Especialidad enfermedades de niños Jefe de la Clínica de Niños Universidad de Chile. Consultas de 2 a 4 de la tarde. Rosas 1157.

DR. SANTANDER
Estudios en Europa. Medicina interna, especialmente estómago, e intestinos. Rayos X. Alameda 2131. De 2 a 5.

PROF. DR. SOTO PARADA
Laboratorio Clínico. Moneda 1035. De 3 a 6.

DR. STOLTING
Oculista. Médico recibido Alemania y Chile. Moneda 627. De 3 a 6.

DR. CRISTOBAL SAENZ
Estudios Europa. Afecciones médico-quirúrgicas de abdomen. Especialmente estómago, sífilis. Rayos X. De 2 a 4. Agustinas 1889. Teléfono 3098.

DR. MARCO A. SEPULVEDA
Laboratorio Bandera 736. Teléfono N.o 233. Exámenes completos sangre, orina, esputos, etc., cultivos autovacunas. Abierto a toda hora.

DR. CARLOS SEAMAN
Médico cirujano. Consultas: 1.30 a 4. Trasladóse. Delicias 225.

O. SCHWARZENBERG TH.
Médico-cirujano. Enfermedades de niños, 2 a 3. Santo Domingo número 1523. Teléfono 1033.

DR. HELLMUTH SIEVERS W.
Médico-cirujano. Domicilio, Molina 672. San Antonio 275. De 2 a 3 1|2.

DR. TORRES TORRES
Jefe clínica Prof. Korner. Especialista enfermedades señoras y cirugía. Catedral 1249. De 2 a 6.

DR. VEGA MACHER
Exclusivamente pulmón. Nataniel 199. De 2 a 3.30 Lunes, Miércoles y Viernes.

DR. VIVES BRAVO
Enfermedades niños. Trasladóse a Delicias 335. Teléfono 2895.

DR. G. E. VIDAL S.
Delicias 2696. Teléfono 245. Estación. Consultas: 5 a 6.

DR. J. M. VERGARA KELLER
Regresó de Europa Partos, ginecología. Agustinas 823. De 2 a 4. Teléfono 3355.

Dr. RAUL VENTURA JUNCA
Médico residente Hospital Salvador Medicina interna. Esp. sistema cardio-vascular. Riquelme 140 4.30 a 6. Teléfono 3328.

DR. VILLAGRA
Estudios Europa. Unicamente pulmón. Rayos X 3-6. Dieciocho 457-A. Teléfono 134 (Parque).

DR. JAIME VIDAL OLTRA
Ex-Director Sanatorio San José para tuberculosis. Pulmón, corazón, estómago. 3 a 5. Catedral 1133. Teléfono 2015.

LABORATORIO VIDAL
Exámenes de sangre, orina, etc. Auto vacunas. Catedral 1433. Teléf. 2006

PROF. DR. VARGAS SALCEDO
Exclusivamente cirugía Trasladóse Compañía 2499. Teléfono 1060. Martes, Jueves Sábado. 2 a 5.

DR. VICUÑA HERBOSO
Ayudante de la Clínica del Profesor Prado Tagle. Hospital San Vicente. Medicina interna, especialmente enfermedades del corazón. Martes, Jueves, Sábado, 2.30 a 4.30. Almirante Barroso 210. Teléfono N.o 1053.

DR. YANEZ G.
Estudios Europa. Piel, Sífilis, Venéreas. Trasladóse, Delicias 865. De 4 a 5. Casilla 618.

D. ARTURO ZAFFE
Oídos, nariz, garganta. Especialista Hospital Salvador y Niños. Dieciocho 257. De 2 a 5. Teléfono 257. Atiende clientela Dr. Alcaíno.

DR. WAUGH ALDUNATE
Estudios Europa. Especialmente enfermedades internas, venéreas, sífilis. Reacción Wasserman. 3 a 4 Compañía 1853.

DR. WEINSTEIN
Estudios Europa. Enfermedades de la piel, sífilis y venéreas. Radioterapia y luz ultra-violeta. Agustinas 1357. De 2 a 5.

DR. WIREN
Oídos, nariz, garganta. Compañía No 1606. De 2 a 5.

DENTISTAS

C. VALENCIA COURBIS
Ayudante Escuela Dental. Operaciones indoloras. Procedimiento Dr. Correa (de la Facultad de Buenos Aires). Coronas y dentaduras. Teatinos 50.

FRANCISCO BARRIENTOS C.
Dentista. Ex-ayudante Escuela Dental. Huérfanos 1616.

D. CLODOMIRO CONTRERAS
San Antonio 451. Teléfono 3692. Horas: 9 a 11 y 3 a 6.

FORTUNATO ENCINA P.
Especialmente placas, coronas, puentes. Extracciones indoloras. Ahumada 55.

LAURA H. DE GARATE
Rosas 2353, cerca Plaza Yungay. Trabajos rápidos y sólidos. Extracciones indoloras.

DR. GALLARDO GONZALEZ
Estudios en Filadelfia. Consultas diurnas y nocturnas. Echaurren 26

ARMANDO MORA PINOCHET
Dentista. Trasladóse: Santa Rosa N.o 671.

PEDRO ME DEZ
Estudios Estados Unidos. ... Honorarios moderados. ... N.o 782.

Dr. JOSE MARIA BAAT...
Alameda 1313, Solamente de 1...

WENCES AO MUÑO...
Dentista. Tratamientos rápidos. ... tracción sin dolor. San Diego ...

ALFREDO MUÑOZ LOBO...
Extracciones sin dolor. Somno... Puentes, placas. Tratamientos ... pidos Compañía 1852.

CLINICA DENTAL
DR. VALENZUELA BASTERRI...
LUIS BERRIOS MENDE...
RAFAEL VALENZUELA LA...
GUSTAVO CERDA LOPEZ
M. EMILFORK
DENTISTAS
Cirugía dental. Somnoforme. Co... rrecciones de anomalías. Rí... 81. Teléfono 1642.

VETERINARIOS

SCHMIDT HERMAN
Enfermedades animales en ... Llamados a domicilio. San A... N.o 457. Teléfono 3649. De 1 a 1... de 2 a 6.

ARQUITECTOS

OFICINA DE CONSTRUCCION...
Económicas y de renta
LEOPOLDO NAVARRETE C...
Morandé 67. Teléfono 3185. Ca... N.o 380.

EDUARDO TASSO
Construcciones, transformaciones, reparaciones. Honorarios: 1... ciento. Huérfanos 1258.

MATRONAS

ANA MUÑOZ DE M.
Matrona, Enfermera, Partos, ... ciones. Atiende llamados de pro... ... muy convenientes. ...

MATRONA ERAZO
Recibe pensionistas. Atiende ... Inyecciones. Mujica ... si esquina Vicuña Mackenna, ... cuadra Diez de Julio.

MATRONA GINECOLOGISTA
Atención privada, pensionistas, ... sultas gratuitas. Brasil 5..

MATRONA AMELIA MAT...
Recibe pensionistas, partos ... 50 pesos, Inyecciones, consultas ... tis. Maule 1062.

PENSIONADO MENARE...
Recibo pensionistas, partos, ... sión $ 45 Masajes, Inyecciones ... chrane 885.

MATERNIDAD PARTICULAR
Lucrecia Arce de Martínez, ... na, enfermera. Pensionistas, ... curaciones. Ibáñez 324.

Mme. E. FRAGNAUD
Matrona francesa. Trasladóse A... nida Matta 72. Entre Vicuña Ma... kenna y Santa Elena.

SARA OSORIO DE GONZALEZ
Matrona. Pensionado particular ... ra partos y curaciones internas. Asistencia a domicilio. Trasladóse ... Rosas 2254.

PENSIONADO PARTICULAR
Mercedes Rojas, Matrona San Di... go 930. Recibe enfermas ... nes internas. Consultas a toda hora.

CLINICA PRIVADA
DE OBSTETRICIA
Señora Reyes, matrona ginecologista. Establecimiento moderno ... dido por dos cirujanos especialistas. Recibo enfermas de todas partes del país. Partos, precios módicos. Consultas gratis. Esmeralda 636.

PENSIONADO Dra. VICENTINI
Recibe enfermas de provincias, ... ses días. Asistencia completa. ... tos, 50 pesos. Turnos permanentes. San Diego 57.

ANA G. VARGAS BARRERA
Partos. Recibo pensionistas. ... Americana 627.

CARMELA ROMAN
Maternidad particular. Recibo e... fermas pensionistas. Maestranza ...

CARMELA TORO G.
Partos. Asistencias toda hora. Reci... be enfermas. Matucana 640.

MASAJISTAS

YOLANDA GOMEZ
Masajes faciales eléctricos, ... do desperfectos del rostro. Especialidad inyecciones intravenosas. San Antonio 830.

VARIOS

CLINICA
Unicamente tratamiento, ... radical, de las enfermedades ... reas, génito-urinarias e impotencia. Curaciones rápidas seguras ... ma propio). Atendido por ... ño Luis A. Bravo B. y doctor ... cialista. Atiendo ambos sexos ... riamente, 10 a 12 y 3 a 7. ... nas 8 a 11 P. M. Facilidades ... Consultas gratis Puente 5... lla. 2721.

POMPAS FUNEBRES

Empresa ZENTENO
ESTADO N.º 17
TELEFONO N.º 4275
DELICIAS N.º 2584
TELEFONO N.º 524

Abierto día y noche. Atendido por

CARLOS ZENTENO LOYOLA

POMPAS FUNEBRES LA HUMANITARIA

ABIERTO DIA Y NOCHE
SAN DIEGO ESQ. CONCEPCION
Teléfono 244, Matadero
Servicios desde $ 30

LUTOS

Encontrará usted el mejor surtido en plaza en el

MANTO ELEGANTE

PASAJE MATTE 28
Especialidad en tocas y sombreros de Crep-Georgette.
LA CASA NO TIENE SUCURSAL

Para Enflaquecer

con seguridad y sin riesgos tómense PILDORAS GALTON a base de extractos vegetales. El mejor remedio contra la Obesidad. Las PILDORAS GALTON hacen enflaquecer mejorando la digestión

Exito constante, absoluta seguridad.

J. RATIÉ, Farmacéutico
45, Rue de l'Echiquier, París
En Santiago:
Droguería Francesa, Delicias 757
y todas farmacias.

Amoníaco Hidratado
COMERCIAL Y PURO

DE 18 A 25 o|o

Ofrece para entrega inmediata, por pequeñas y grandes partidas, a precios fuera de toda competencia, la

Sociedad Chilena de Productos Químicos

Gerencia: Edificio Ariztía, 4.o piso, oficinas N.os 10-14
CASILLA 2374 —:— TELEFONO 3178 —:— SANTIAGO

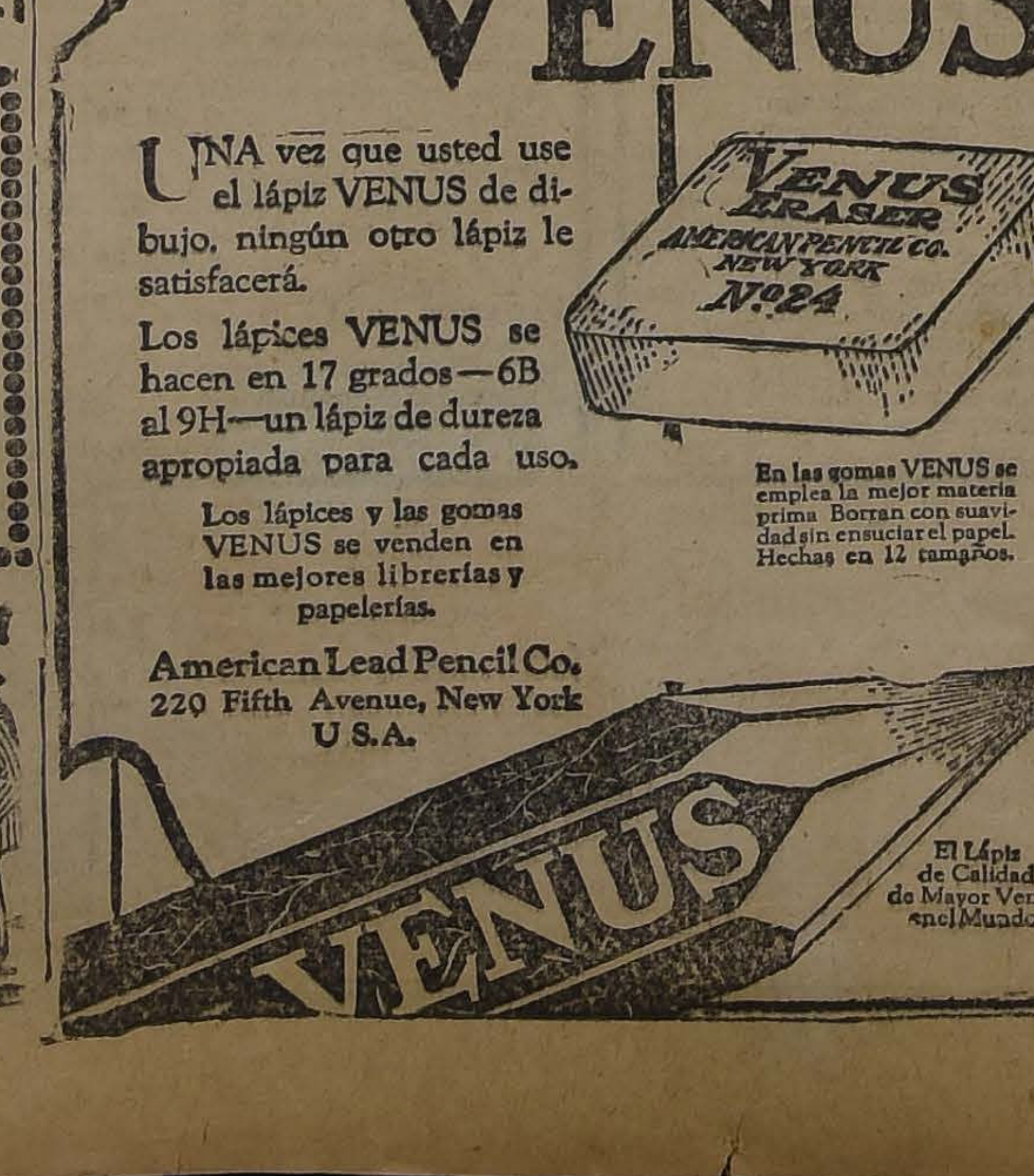

LÁPICES VENUS

UNA vez que usted use el lápiz VENUS de dibujo, ningún otro lápiz le satisfacerá.

Los lápices VENUS se hacen en 17 grados—6B al 9H—un lápiz de dureza apropiada para cada uso.

Los lápices y las gomas VENUS se venden en las mejores librerías y papelerías.

American Lead Pencil Co.
220 Fifth Avenue, New York
U.S.A.

En las gomas VENUS se emplea la mejor materia prima. Borran con suavidad sin ensuciar el papel. Hechas en 12 tamaños.

El Lápiz de Calidad de Mayor Venta en el Mundo

FERROCARRILES DEL ESTADO

La Empresa desea adoptar el uso de tejas nacionales en el techado de edificios, galpones, casa de máquinas, etc., en toda la Red. En consecuencia, solicita de los productores de todo el país, muestras de los tipos que fabriquen, precios, capacidad de producción, etc., y que pasen a la Sección Adquisiciones del Departamento de Materiales y Almacenes, estación Alameda, a inscribirse como contratistas de la Empresa.

Sociedad El Tattersall

Cítase a Junta General Extraordinaria de Accionistas de esta Sociedad para el Lunes 24 del presente, a las 5 P. M., en el local de la Sociedad, Huérfanos 1287, con el fin de someter a su consideración la reforma de los artículos 1, 5, 7, 10, 16, 20, 21, 22, 24, 26 y 31 de los Estatutos sociales, conforme a los acuerdos del Directorio de fechas 15 de Setiembre y 10 de Noviembre del año en curso, y también para ratificar el acuerdo del Directorio de 25 de Agosto último relativo a la enajenación de las propiedades números 30, 30-A, 32 y 32-A. de la Avenida Matucana.

Santiago, 14 de Noviembre de 1924.

ENRIQUE ORTUZAR V.
Presidente.

Con motivo de la citación que antecede, el Registro de Accionistas de esta Sociedad permanecerá cerrado hasta el 24 del presente mes.

Santiago, 14 de Noviembre de 1924.

DANIEL RISOPATRON M.
Gerente.

DIRECCION GENERAL DE POLICIAS

SECCION FORRAJE

Pídese propuestas públicas, por pasto, afrecho y cebada o avena para el consumo de la caballada de las policías fiscales durante el año 1925. Dichas propuestas se abrirán el día 24 del presente. Bases y antecedentes en la Dirección General, calle del Cerro N.o ... (Sección Forraje).

EL DIRECTOR GENERAL.

ESCUELA MILITAR

CURSO DE ASPIRANTES A CONTADORES PARA 1925

Llámase a un curso de aspirantes a Contadores de Ejército que funcionará en la Escuela Militar, a partir del mes de Marzo de 1925.

Este curso funcionará paralelamente al último año de estudios de los alumnos de la Escuela Militar, tendrá un año de duración y para ingresar a él se exigen los siguientes requisitos:

a) Ser chileno, soltero y no tener más de 21 años de edad;
b) Tener salud compatible con el servicio militar (comprobado con certificado de médicos militares) y haber cumplido con las disposiciones de la Ley de Reclutas y Reemplazos;
c) Haber rendido el 5.o año de humanidades o estar en posesión del título de Contador de los Institutos Comerciales del Estado o haber terminado satisfactoriamente los estudios de la Escuela de Artes y Oficios.

Los Aspirantes a Contadores gozarán, mientras duren sus estudios, de un sueldo mensual de $ 250.00, y los que rindan satisfactoriamente las pruebas finales, obtendrán título de Contador 3.o (Sub-teniente) con un suelo mensual de $ 400.

Los interesados deben presentar sus solicitudes de admisión a la Dirección de la Escuela Militar, antes del 1.o de Enero de 1925, acompañando los certificados que comprueben las condiciones señaladas en las letras a, b y c.

Los exámenes de admisión a que serán sometidos tendrán lugar el día 15 de Enero en la Escuela Militar.

Mayores antecedentes pueden pedirse al Ministerio de Guerra (1.a Sección del Departamento Administrativo), diariamente de 2 a 5 P. M.

EL JEFE DEL DEPARTAMENTO ADMINISTRATIVO

VENDEDORES

Competentes necesitamos para la venta de las Registradoras
ST. LOUIS
Tratar, de 9 1|2 a 11 A. M.

GOLSCH Y CIA.
AGUSTINAS 107

LA LEYENDA DE LA FAMILIA BELLO

Han comentado más de una ve os observadores el fenómeno d a herencia intelectual manifest do de un modo tan visible en l familia de don Andrés Bello. Fo man una pléyade (1) los escrit res y artistas de su sangr entre ellos, para no citar sino a los de las últimas generaciones, la señora Teresa Prats Bello de Sarratea, la señora Rebeca Matte Bello de Iñiguez, la señora Inés Echeverría Bello de Larraín, la señorita Ana Luisa Prats Bello, don Joaquín Edwards Bello, don Arturo Lamarca Bello, el malogrado Mariano Sarratea Prats Bello.

A esta lista brillante debemos agregar hoy el nombre de una joven muy joven, la hija de la ilustre escultora señora Matte de Iñiguez, que habita con su madre un castillo medioeval sobre las colinas de Florencia. En ese ambiente lleno de evocaciones del arte y de la historia, entre la villa Bocaccio, donde se escribió el Decamerón, y la villa Büchling, en que el pintor de "La Isla de los Muertos" compuso su cuadro inspirado en los cipreses de "La Torrosa", el talento de esta niña privilegiada se ha desarrollado como una flor de invernáculo.

Mientras su madre crea en arcilla formas simbólicas, de vívidos contornos, ella comenta armoniosamente en versos que le brotan espontáneos, como una inspiración, las obras de la artista, la interpreta y alienta no pocas veces con su íntima y honda comprensión.

Es una pequeña sociedad como la habría soñado un príncipe del Renacimiento.

A sus pies, tras los pinares obscuros, el panorama de la ciudad de los Médicis, bañada en la divina luz del cielo italiano; una vegetación opulenta en torno a los muros seculares de la villa, con sus torreones y sus almenas de castillo feudal. Y en el taller de la artista, entre tesoros de arte, madre e hija esculpen o escriben, realizando una existencia de ensueño.

Queremos ofrecer a nuestros lectores una página arrancada al diario íntimo de la joven Iñiguez Matte, en que esta niña (2) deja correr su fantasía a propósito de lo que podría llamarse la leyenda de la familia Bello:

Diciembre de 1917.

Ha muerto en Chile una mujer de que mi madre me hablaba con frecuencia. Se llamaba Teresa Prats Bello. Tenía un gran talento y pertenecía a nuestra raza, dos circunstancias que han bastado, aunque nunca la conocí, para hacerla interesante a mi imaginación. Era una mujer extraña. Poseía el tesoro legado a algunos de sus descendientes por nuestro grande abuelo don Andrés Bello. Este tesoro es el talento que, a través de varias generaciones, se ha manifestado más o menos fuertemente, más o menos magníficamente...

...Imagino un cuento de hadas. Existía un hombre dueño de un tesoro, una lámpara que tenía el dón de embellecer cuanto alumbraba. Y este hombre había trabajado toda la vida para descubrir el secreto de la llama misteriosa y de la lámpara de oro. Y supo al fin cómo alimentar esa luz que brillaba día y noche sobre su mesa.

Cuando aquel hombre envejeció y se halló cerca de la muerte, llamó a su lecho a sus hijos y mostrándoles la lámpara, célebre ya en el mundo, les dijo estas palabras:

—¡Que no se extinga nunca!

Y sus hijos, cuando el anciano murió, cogieron la lámpara y la llenaron de lágrimas, y la llama continuó ardiendo y tornando de inefable belleza cuantas cosas recibían su luz dorada. Otros le llevaron ramos de flores rojas, ramos de lirios blancos y otros áun ramas de ciprés.

Y la lámpara no se extinguía...

Pero ya no brillaba con la deslumbradora claridad de los primeros tiempos. La llama se empequeñecía más y más y se volvía ya vacilante.

Una mañana de Primavera, tres hermanas se aproximaron a la lámpara.

La primera la alzó y reanimó la llama.

Las otras dos, más jóvenes aproximáronle silenciosamente sus antorchas y las encendieron en ese Fuego Sagrado.

Después ellas se alejaron y se fueron, cada cual por camino diferente, iluminando de belleza los objetos que encontraban a su paso. Y la senda era dura a veces y con frecuencia tenebrosa, y llovía; pero la antorcha se levantaba sobre las sombras. Y las tres hermanas, continuaron su marcha largo, largo tiempo...

Por fin la mayor llegó a un sitio donde el camino se ponía árido y estaba lleno de espinas. Cayó entre las malezas y las zarzas y su antorcha se apagó, arrojando un volcán de centellas què tornaron a caer en lluvia de oro sobre la tierra.

...Y la hermana mayor estaba triste y muy cansada. La noche sobrevino y se la llevó en sus alas léjos, muy lejos, hacia la luz...

Las otras dos hermanas marchan todavía. En alto, sobre sus cabezas, la antorcha ilumina magnífica, triunfalmente los verdes bosques y las rocas sombrías por donde pasan. Todo se embellece en su presencia y la llama maravillosa brilla deslumbrante y dorada...

...Y aquí termina mi cuento!

Hace pocos meses, ante la breve contemplación de una maqueta en greda, que la señora Matte de Iñiguez hiciera para un gran monumento que prepara, la hija cantó en las siguientes estrofas que nos es imposible traducir, la soberbia creación de la escultura, cuyo simbolismo penetró la niña en silencio. Tal es la gemelidad de estas almas, con que el tronco Bello se engalana de nuevas flores en cada generación.

Lily Iñiguez Matte

LE MESSAGE

J'ai vu a l'horizon de la douleur inmense
Dan la lande blafarde, sordite et salle
Se dresser victorieux et vibrant d'espérance
Un archange de jour devant l'âme ébloule.

J'entends dan la détresse ou va l'être en [déroute,
Au milieu du fracas des doutes, du trépas,
Une voix pure et simple qui me dis "Ecoute,
Je connais les seuls mots qui ne tromperont pas.

Venez, venez donc tous, vers ma clarté ra-[dieuse,
Pauvres desherités révant un ciel plus vrai,
Ecoutez les accents de ma voix mélodieuse,
Car je sais un Message et je vous le dirai.

C'est un message aimant pour vous, ô foi [sincère
Qui attendiez déja le cri de l'Au-de-lá;
Et c'est l'apaisement pour la jeune misére
De l'orgueilleux élan dont le réve tomba.

C'est un mot de pitié pour celui qui, hagard
A cherché si longtemps sur la voie douloureuse;
Et c'est un mot d'espoir pour ceux dont le regard
Rencontre avant le temps l'ennemie tenebreuse.

Venez, aidez-vous dans la montée aride;
Que celles qui ont vu aident leurs jeunes soeurs
Venez, pauvres âmes malades et avides,
Car le jour va surgir de toutes ses lueurs.

Ecarte ton long voile, Humanité dolente
Qui te caches la face.—ô âmes, venez.
Car je sais le secret, et je suis triomphante,
Et ce n'est que ceci: ACCEPTEZ ET DONNEZ!

LILY IÑIGUEZ MATTE

---

(1) Siete en griego.

( ) Tenía 12 años cuando escribió esta leyenda.

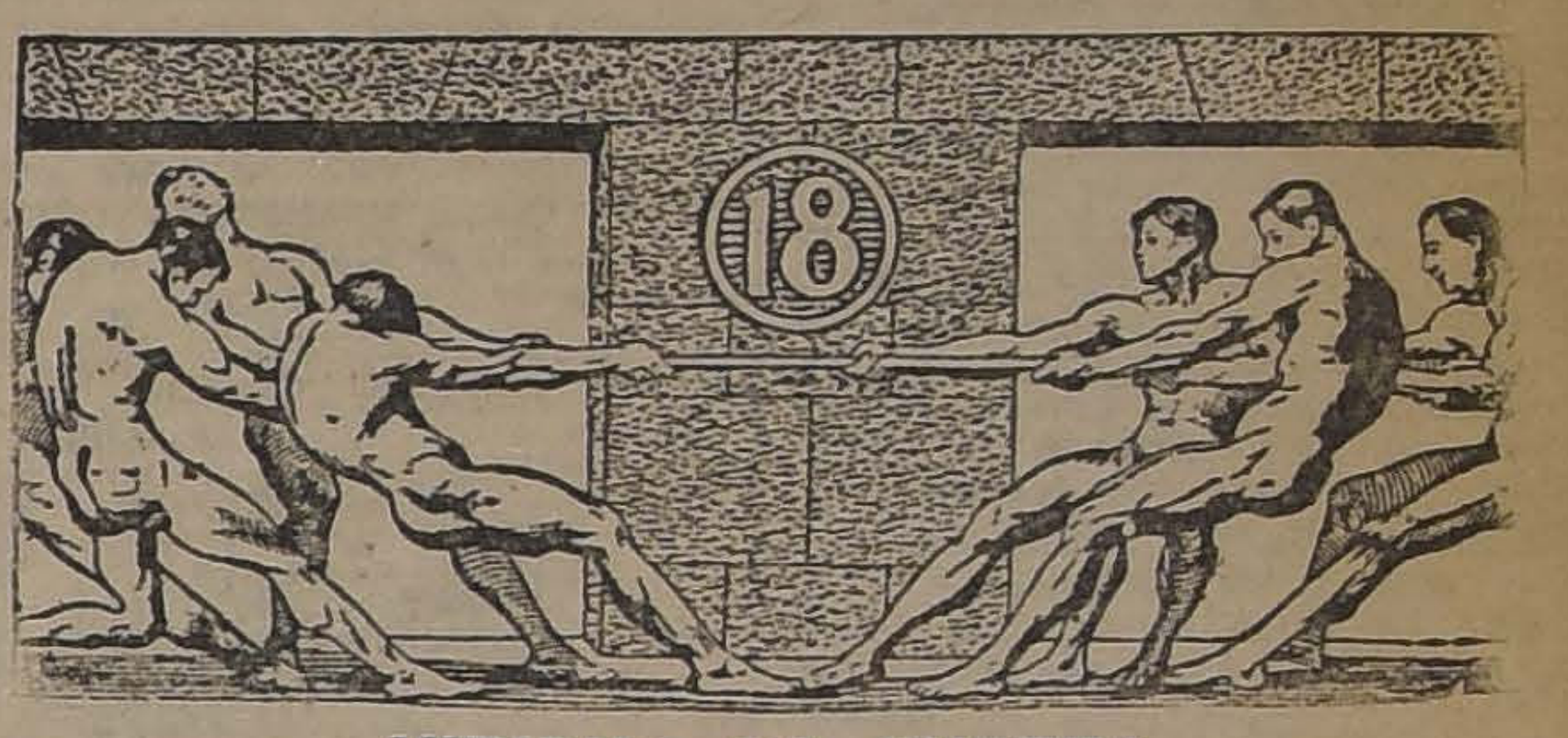

VIRIBUS DA FUERZA
TONICO A BASE DE CARNE

UN MILLONARIO CANSADO DE SERLO

Hace algún tiempo desapareció de Brockton, en el Estado de Massachusetts, uno de los hombres más acaudalados del país, Mr. Edward Washburn, dejando allí a su mujer y cuatro hijos. Previamente había hecho testamento, legándoles toda su fortuna y sus negocios de fabricante de hielo, que producían sumas fabulosas.

La esposa y los hijos del desaparecido dieron conocimiento del hecho a la policía, temerosa de que Mr. Washburn hubiera puesto fin a su existencia o hubiese sido víctima de un atentado criminal, y desde aquel momento se emprendieron activas pesquisas para descubrir el misterio de desaparición tan extraña.

Todas las investigaciones fracasaron, Mr. Washburn no aparecía por parte alguna.

Por fin, la policía de Nueva York tuvo conocimiento de que en la hostería del Ejército de Salvación se encontraba un hombre cuyas señas coincidían con las del desaparecido, y procuró identificar la personalidad del hpésped.

Allí le manifestaron que el viajero era un hombre de cincuenta y siete años, recién llegado de Massachusetts, que acababa de entrar como dependiente en una tienda de géneros ultramarinos con el salario de 15 dólares semanales.

Los agentes de la autoridad se dirigieron a la tienda donde prestaba sus servicios la persona en cuestión, y le interrogaron.

En efecto, aquel era el propio millonario Mr. Edward Weshburn, quien les manifestó que en modo alguno estaba dispuesto a regresar a su casa de Brockton.

Interrogado sobre las razones que tuviera para tal resolución contestó que ninguna de orden familiar, como lo revelaba el hecho de haber dejado su fortuna a su esposa, y a sus hijos; pero que estaba cansado de vivir ocioso en aquella población, y había resuelto venir a Nueva York con objeto de trabajar de nuevo, como cuando era muchacho, para rehacer su vida por medios diferentes a los hasta aquí seguidos.

—Me revientan el lujo, los automóviles, las adulaciones, las mentiras y, sobre todo, pasar la vida viendo cómo trabajan los demás.

En el testamento que dictó en la población donde vivía dejaba consignado que él no reclamaría jamás ni un centavo de su fortuna y sí, únicamente hacía constar que, en el caso de caer enfermo, se destinara una cantidad para atenderle en su curación, donde quiera que estuviese.

—Ahora — dijo a la policía, — tengo un techo bajo el cual cobijarme y comida sana y suficiente para mis necesidades. Con mi trabajo gano lo bastante para satisfacción de mis actuales ambiciones y soy más dichoso que cuando me dedicaba a gastar caprichosamente el dinero que venía a mis manos, sin que yo realizara el menor esfuerzo.

Los agentes trataron de convencerlo de que abondonara el establecimiento en que había entrado de dependiente y se restituyera a su casa, pero nada consiguieron.

FABRICACION
DE CAJONES Y JABAS
de todas clases, hace
"LA REPUBLICA"
Barraca y Fábrica
DOMEYKO 2354 8T-N

JABON BORAXOL
LEGITIMO. - PRECIO $ 1.40 cada uno
Desconfie de las imitaciones baratas.

VENDESE PROPIEDAD CENTRAL
SAN PABLO, ENTRE TEATINOS Y AMUNATEGUI
Construcción un piso, 10 piezas, servicios, tres patios. Con poco costo se puede transformar en dos almacenes a la calle y local con casa al interior, adecuada para negocio o industria. Mide 9.50 x 50 metros.
PRECIO: $ 95,000
GUZMAN, SILVA Y CIA.— 1243 - HUERFANOS - 1243.

ARRIENDO FUNDO
En la provincia de Bío-Bío a 8 kilómetros de Los Angeles 100 cuadras planas regadas y 250 de rulo. Casas, galpones, etc.
Canon: $ 20,000 anuales.
GONZALO CAMPO
SECCION PROPIEDADES
GALERIA ALESSANDRI N.o 15 — TELEFONO N.o 63

CAJA REJISTRADORA
ST. LOUIS
CON
$480.-
y diez mensualidades de $ 192 puede Ud. dar mayor impulso y comodidad a su negocio
FOLSCH y Cía.
Casilla 3757 Agustinas 1074

FUERZA Y ENERGIA
Propios de un organismo robusto, las conseguirá con el
CODHIPOL
El tónico para esta época.
LABORATORIO CHILE

RAULI
PARA PISO, 1x4½, MACH., A $ 1.00 c/u. SE REALIZA
BARRACA y FABRICA
LA REPUBLICA
DOMEYKO 2354 N-8

¡¡Indispensable en el Hogar!!
APROVECHE LA
Temporada de la Fruta
ADQUIRIENDO UN
Esterilizador "WECK"
CON FRASCOS ORIGINALES EN LA
MERCERIA SANTIAGO
Ahumada 368-78 -:- Casilla 97-D

AL COMERCIO

Llamamos la atención del Comercio a que el señor FIDEL R. SANTELICES R., se dice representante nuestro y ofrece una revista, "El Crédito Comercial", manifestando que es nuestro "BOLETIN COMERCIAL" que ha cambiado de nombre.

Como no podemos aceptar el procedimiento del señor Santelices, nos vemos obligados a hacerpública protesta de la intromisión indebida de este señor en nuestros negocios.

El **"BOLETIN COMERCIAL"**, que es editado por la SOCIEDAD SALAS & Cía. Ltda., en sus propios Talleres de Imprenta, calle Carreras 287, Teléfono 4251, ha entrado al XII año de su publicación, y sus Oficinas Principales han quedado instaladas en su nuevo local: Compañía 1331, Teléfono 1527, Casilla 807.

LA DIRECCION.

BORAXOL
EL MEJOR JABON

ACEITE MARCA ESTRELLA
GARANTIZADO PURO DE OLIVA
LO MEJOR QUE SE PRODUCE
DELPINO Y URZÚA
IMPORTADORES.

No hay patinaje o resbalamiento—
No hay pérdida de fuerza motriz

CUANDO las ruedas de su automóvil resbalan o patinan sobre el camino, hay una gran pérdida de potencia—hay un consumo innecesario de nafta. Puede evitar todo esto usando las famosas cadenas antideslizantes Weed.

Las cadenas Weed le darán mayor tracción. Evitarán el patinaje aun en los caminos más pantanosos o arenosos. Con ellas su automóvil puede subir las cuestas más empinadas. Con ellas gozará Ud. del máximum de seguridad.

Se colocan fácilmente en un momento.

Pida a los comerciantes deaccesoriosquelemuestren las Weed originales y las Weed de Luxe.

Con este gancho de unión, que se distingue por su cierre de palanca, se cierran y aprietan las cadenas laterales con muy poco esfuerzo. Se ponen y se quitan en un instante.

Weed de Luxe—Los eslabones de las secciones transversales se refuerzan con un eslabón adicional, tal como se vé aquí. Esta disposición proporciona cuatro puntos de contacto con el camino en vez de los dos usuales. Resultado: doble fuerza donde más se necesita.

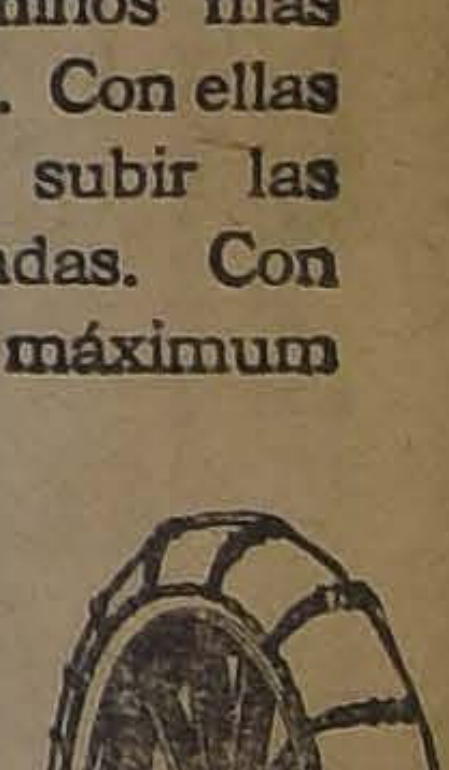

AMERICAN CHAIN COMPANY, Inc.
Nueva York, E. U. A.
Representantes:
Wessel Duval & Cía., Santiago y Valparaíso B 3-3-24
Cadenas WEED "De Luxe"

CRONICA LITERARIA

por ALONE

"LA BIBLIOTERAPIA", por Rocesín (Nascimento) Notas humorísticas, sátiras y prosas breves dice el subtítulo de la obra; en realidad son una serie de artículos periodísticos que tienen de aquello, pero que a veces no lo tienen y quedan en todo caso mejor definidos en calidad de comentarios al margen, improvisaciones rápidas a propósito de cualquier cosa y aun a propósito de nada.

Son muy fáciles.

El público suele impresionarse por la obligación periodística de escribir todos los días y se pregunta: ¿De dónde sacan tema? Los novicios tiemblan ante la perspectiva de pasar la existencia inventando asuntos, buscando "cosas de que escribir". Cuestión de práctica, de experiencia, de destreza profesional, casi mecánica, como en todo. En unos cuantos años del oficio, los temas sobran, brotan de las esquinas o caen de las estrellas. Un hecho de policía un poco extraño, una rara noticia del cable, tal vez inexacta, el último descubrimiento sensacional, los teósofos, los futuristas, los espiritistas, un figurón, otro figurón, un choque de autobuses en la Alameda, la indecencia del biógrafo, la muerte de un Obispo, la de Anatole France... ¿qué no alimenta esa máquina incansable y omnívora que es el cerebro de un periodista? Se habla de las extrañas vecindades que se producen en el guardarropa de los teatros: creemos que la memoria del último repórter encierra más contrastes inesperados que todos los entrebastidores. De alguien sabemos que fué encargado por el director de una revista para que, el mismo día hiciera informaciones amplias sobre un campeonato de box y el Congreso Eucarístico y, después de trajinar el día entero, llegó a la imprenta a poner en claro sus entrevistas y se encontró con que llevaba dentro de la cabeza datos sobre veintitrés peleadores que le había proporcionado un entendido y sendas frases de nueve Obispos, entre ellos el Arzobispo y el Nuncio, con sus impresiones íntimas de la gran solemnidad ¿Dónde vació más abigarrada muchedumbre la carroza de Tespis?

Rocespín es un periodista en toda la superficie de la palabra y sin pestañear habla "de omnire scibili" y también de las cosas desconocidas e incognoscibles... Aun éstas les proporcionan los mejores asuntos.

Véanse los artículos sobre Espiritistas (págs. 108 y siguientes).

Lástima de Rocesín, obligado por la costumbre, se deje llevar de su facilidad y amplifique demasiado, caiga con excesiva frecuencia en lugares comunes faltos de interés, mezcle mucha agua insípida e incolora al vino burbujeante de sus ironías, de sus anécdotas, de sus pequeños cuadros. En vez de reproducir sus artículos tales como aparecieron, debió seleccionarlos, hacer como don Emilio Rodríguez Mendoza que, en "Como si fuera ayer...", extrajo la médula de sus recuerdos personales y nos la dió en un libro vibrante de vida. ¡Qué figura para un capítulo de Memorias ese General X... dedicado al espiritismo!

"... había instalado una especie de consultorio (pág. 104) de algo que podríamos llamar psico-terapia en el barrio Estación y solía llevarme para que viera sus experiencias. Nos acompañaba frecuentemente don Ricardo Eleuterio Ramírez, otro de los más fervorosos adeptos de entonces. El General X... que era un soldadote de talla gigantesca, con brazos y piernas desmesurados, se cubría con una túnica blanca de muselina y adoptaba actitudes hieráticas ante una redoma de agua potable... Nunca olvidaré la solemnidad de aquellas ceremonias. De pie ante una mesa de laca, con los ojos húmedos de emoción, pronunciaba palabras misteriosas para bendecir el líquido y comunicarle las virtudes salutíferas determinadas por el espíritu. Luego, con movimientos tardos, como de sonámbulo, se acercaba al enfermo y le hacía un leve signo en la frente, seguido de una imposición de manos por todos los contornos, desde la nuca hasta el talón... Las manazas del General recorrían concienzudamente la superficie de esos cuerpos a una distancia no mayor de dos centímetros, a fin de que pudieran saturarse del fluido magnético de que él estaba poseído. ¡Era de ver a aquel inmenso comandante de brigada, guerrero feroz que respiró la pólvora en tres combates, iluminando ahora por la caridad espiritista, seguir con paciencia evangélica las oquedades y los relieve de aquellos seres de variadas estaturas, sexos y volúmenes que venían hasta él en demanda de un alivio para sus males! Terminada la imposición, la clientela bebía un vasito de agua lustral y ya podían despedirse de sus reumas y catarros..."

Páginas como ésta—que no es la única—son las que nos gustan en "La Biblioterapia". ¿Por qué Rocesín no les ha dado todo su relieve? Y les agrega comentarios inútiles, paráfrasis destinadas a llenar espacio, reflexiones ociosas, desconsoladoras de vaciedad. Generalmente, sus artículos terminan mal. Y es que no se ha contenido, no ha hecho un libro, sino una recopilación de artículos.

"POR LA JUSTICIA Y LA PAZ", POR EL PBO. DON ALEJANDRO VICUÑA, MIEMBRO DE LA ARCADIA ROMANA Son los artículos que ha publicado en "La Nación", desde el 18 de Diciembre de 1923 hasta el 10 de Agosto del presente año; y los reproduce íntegros, porque necesita defenderse de los ataques violentos que le han ocasionado.

Se explican esos ataques.

El señor Vicuña Pérez es clérigo, pero no es conservador. Lo declara con todas sus palabras. No ha acompañado al Partido Conservador en sus andanzas políticas, como no ha acompañado jamás a ningún partido. Es un hombre independiente. A pesar de su adhesión incondicional "al programa del Conservantismo", de profesar una sincera admiración por sus tradiciones, y por "algunos de sus hombres", jamás ha firmado los registros de ninguna colectividad política, de modo que al juzgar sin obediencia los últimos acontecimientos no ha quebrantado vínculos de ninguna especie.

Lo llamaron Capellán de la Alianza Liberal... porque cometió el error de señalar defectos sin insultar a los que habían incurrido en ellos.

Del conjunto resulta una personalidad muy simpática, muy entera, muy de hombre. Mira de frente, dice lo que quiere y no le importa nada, porque sabe lo que dice.

"HOMBRE DE OTOÑO", POESIAS POR GERARDO SEGUEL.—1924. Un cuadernito pequeño, cuadrado, de pocas páginas, con largos blanco para soñar y títulos evocadores, imprecisos: "Los Doce Poemas de Moredya". Moredya, Moredya... ¿Una ciudad lejana, una mujer imaginaria? Tal vez una simple palabra suave.

Lejanos ruidos de la noche
que pasan con alas invisibles
rozándome las sienes...
Quizás si el amor va pasando
en esta hora negra,
y no le puedo dar mis ojos.
...Vientos que vienen a romper en mi alma
dedos duros y fuertes
angustia que me lleva
como una vela azul sobre la tempestad...

Así pasan las imágenes, los sentimientos, los dolores y las esperanzas por el alma del poeta. Sus versos están llenos de cosas quefluyen, que corren, que se alejan; hay una sensación consque fluyen, que corren, que se escapa, como el agua de la clepsidra, de lo que vuela como las plumas de los pájaros. Por momentos produce alucinación de viaje mágico y las [illegible] son ventanillas de tren fantástico que atraviesa países ilusorios, entre palabras cortadas, ramas fugaces, árboles, hilos cimbreantes. Entornamos los ojos y vemos pasar, pasar, pasar...

Un punto quiere fijarse:
Mi alma es una torre inmensa
crucificada entre las estrellas.

Otro punto:

Así te quiero más,
inmóvil y lejana
mientras pasan los días.

En seguida las estrofas desiguales echan a correr de nuevo y son un velamen de barco que viene blanco, como un témpano refulgente, noches que giran alrededor de las cosas, un alma que, como la quilla de un barco viejo, se ha cansado de partir horizontes, claras estrellas que pasaron maravillosamente como un vuelo de pájaros por el campo, aves del mar huidas en la tempestad.

Muy moderno, muy juvenil, cargado de ensueños, de esperanzas, de promesas, que tal vez pasarán sin cumplirse o que, después de cumplirse, pasarán...

EXPOSICION DEL DIRECTOR DE SANIDAD, DR. D. RAMON CORBALAN MELGAREJO. El Director de Sanidad ha creído oportuno hacer una especie de balance de su labor desde 1919 hasta la fecha. Y ha hecho bien. Podrán conocerse así muchas cosas que suelen juzgarse sin conocimiento. las que la Dirección de Sanidad ha ejecutado, y se explicarán muchas cosas que no ha ejecutado, cuya falta se le reprocha ásperamente. En el fondo está el eterno problema, el problema económico. "Se ha elogiado la salubridad de Río Janeiro—dice—pero se olvida que el primer Director General de Sanidad, en 1904, fecha en que se dictó la Ley Sanitaria, recibió cinco millones de libras esterlinas para iniciar el saneamiento de aquella capital. Otro tanto ha ocurrido en la higienización de la zona del Canal de Panamá y de Cuba, en que el Gobierno americano gastó millones de dólares. Entretanto, la Dirección General que comenzó sus funciones ha tenido constantemente un presupuesto para gastos fijos y variables que apenas ha excedido de un millón trescientos mil pesos de nuestra depreciada moneda..."

De donde se deduce que el Ministerio de Asistencia Social, como todos los Ministerios, empieza en el de Hacienda.

RECHI DE CONDECORADA CON LA LEGION DE HONOR Otros tiempos, otras costumbres.... Años atrás la autora de "Monsieur Venus" era condenada a dos años de prisión por escandalosa. Hoy el Gobierno francés le concede la Legión de Honor. Y no porque se haya arrepentido.

Pero no es esto lo más singular, sino la alegría modestamente orgullosa que manifiesta la agraciada. Al final de una entrevista, medio en broma, medio en serio, en que comenta la honorífica distinción, declara: "Me siento feliz; pero llega un poco tarde..."

"LES PLAISIRS ET LES JOURS" DE MARCEL PROUST Se ha reeditado este volumen que pasó completamente inadvertido en 1896, a pesar del prólogo de Anatole France, maestro entonces del autor. Edmond Jaloux publicó uno de los pocos artículos que se le dedicaron y recibió esta carta: —"Siempre me asombra que alguien haya leído Les Plaisirs et Les Jours. Mi editor asegura que nadie le ha pedido el libro. Es necesario creer que exagera un poco. Pero ya sería mucha felicidad escrib un solo lector..." Jean L escribió en "Le Journal" cuantas líneas tan pérfidas Proust se batió con él en Pero ni el escándalo con llamar la atención. Se cons ba a Proust un aficionado te y nada más. Ahora los cos descubren en él todos los menes del genio y notan que lucionó a la inversa; en purificar la forma, la comp la enriqueció, y aseguran que bien. Por lo demás, ya se que el verdadero talento hace bien, vaya hacia la izq da o hacia la derecha, se al Septentrión o al Mediodía.

NUEVOS CUENTOS MILITARES POR EL CAPITAN DON OLEGARIO LAZO BAEZA Mientras compañeros ex-compa escriben los y ha yes para mar de punta a cabo la Rep ca, el señor Lazo Baeza se a una tarea mucho más por lo menos, más entret continúa la serie de sus dos cuentos militares.

Por ahora sólo podemos de su libro, que viene muy presentado por la editorial cimento, con una portada y elegante.

En la próxima Crónica mos una noticia más detallada.

"Alone"

HABANOS SELECTOS $.80
HABANOS XXXX $.60
Yo Fumo
Reina Victoria

ROJELEYUN
AGRANDA Y HERMOSEA LOS OJOS

MUEBLES
FRENTE AL CONGRESO
de todos estilos a precios bajísimos, vende
La Universal
CATEDRAL 1131
Damos facilidades en el pago. Entrega inmediata.

LIBROS
RECIBIDOS EN ESTA SEMANA
(Obra de actualidad)
ROMANONES. Las responsabilidades del antiguo régimen
A CASTELLANO. El negocio de Doña Francisca, (Nueva serie publicada
ARTE ITALIANO
Galleria di Florencia
Galleria di Roma
ROMANZOS
Petigrilli-Cocaina
Guido Da Verona, Lettera di amore alle Sartine d'Italia
Luigi Pirandello-Ciascuno a suo modo
I. libri dell amore Orientale, c/u.
Benito Mussolini-Diuturna
Librería Salvat
Barcelona-Santiago
AGUSTINAS 1043
(entre Ahumada y Bandera)
— SANTIAGO —

REALIZACION COMPLETA
DE TODOS NUESTROS MODELOS IMPORTADOS
EN TRAJES, VESTIDOS, SOMBREROS y HORMAS
Para Señoras, Señoritas y Niñas

Para Niñas de 4 a 12 años
Vestidos de Algodon desde $ 9.90
Abrigos de lana desde $ 49
Paletoes de playa desde $ 30

Para Señoritas de 13 a 18 años
Vestidos de lana desde $ 69
Abrigos de lana desde $ 99
Paletoes de playa desde $ 55

Para Señoras
Vestidos de lana desde $ 145
Abrigos de lana desde $ 115
Paletoes o capas playa desde $ 120

Para Señoras
Trajes Sastre, algodon desde $ 39
Blusas algodon desde $ 9.90
Guarda-polvo, brin desde $ 59
Batas de algodón $ 19

Para Señoras y Niñas
HORMAS desde $ 4.90
Sombreros adornados desde $ 19.50
Flores, frutas, adornos para sombreros desde 0.80

Ver Nuestras Vidrieras
CASA FRANCESA
Ver Nuestras Vidrieras

UNA HEROINA DE AMOR CONYUGAL COMO HABRA POCAS

LA HERMOSISIMA MADAME POSSI, DESTRUYE LA BELLEZA DE SU ROSTRO PARA TERMINAR CON LOS CELOS DE SU MARIDO.— EL TERRIBLE VITRIOLO SIRVE ESTA VEZ PARA CONSUMAR UN ACTO DE SACRIFICIO A LA FELICIDAD DEL ESPOSO, Y A LA PAZ DEL HOGAR

Las mujeres de todas las nacionalidades han tenido que sufrir siempre a consecuencia de los celos de los maridos, que no trepidan en imponerles toda clase de molestias y privaciones para calmar sus tormentos de celosos.

En los países más adelantados, quedan aún hombres que matan a sus esposas, por queridas que les sean, por celos, más o menos injustificados a las veces.

Pero en los pueblos orientales, donde la mujer tuvo casi siempre una condición sumisa a la autoridad marital, y donde el esposo es a la vez señor y amo de la esposa, es frecuente que se presente aún el caso de terribles tormentos aplicados a las mujeres por simples sospechas de los maridos, que, celosos, sin razón, consideran que la única manera de mantener el amor de su esposa y la felicidad consiguiente, es la de mantenerlas sometidas a la más tiránica autoridad.

Por otra parte, los orientales, a menudo recurren al encierro de la mujer, como sucede en Turquía, en Arabia y en otras naciones de Oriente, donde las esposas, que son comúnmente varias, jamás abandonan los recintos del harem donde un día fueron confinadas por sus maridos y dueños.

Las esposas turcas, por ejemplo, han mantenido durante siglos la costumbre impuesta por los maridos celosos, de llevar el rostro oculto por un velo, que no dejaba ver los encantos de su fisonomía a nadie en el mundo, sino al marido o a las esclavas y servidoras del serrallo.

Esta costumbre, contra la cual han tratado de rebelarse las modernas damas de Turquía, consiguiéndolo sólo a medias,—pues los turcos siguen tan celosos y tan apegados a las tradiciones de su raza como antes,—todavía está sumamente extendida entre los turcos y los árabes, como también entre otros pueblos del Oriente que la mantienen religiosamente.

Esta y otras costumbres semejantes, no pueden haber nacido de otra cosa que del sentido de exclusividad que tenía para los orientales el amor de la esposa, y de la agudeza de sus instintos celosos.

En el Japón ha existido una costumbre más extraña aún, y que llega a ser sangrientamente severa, inspirada por los celos póstumos de los maridos.

La viuda japonesa debía desfigurarse el rostro de una manera espantosa, mediante tatuajes horribles e imborrables, para así no amar ni ser amada jamás por otro hombre que no fuera su difunto esposo, a quien debía fidelidad eterna.

Un caso de lo más sorprendente de celos es el que se ha presentado hace poco, y cuya víctima ha sido la bellísima Madame Floriana Possi, largos años atormentada por los tremendos celos de su esposo.

Madame Possi, cuya belleza era de un atractivo singularísimo y de una rara perfección, había hecho simplemente desgraciado a su esposo, a causa de la gran belleza que poseía, pues él no veía en ella a la hermosa mujer que le pertenecía sino a la bella criatura que podía traicionarlo.

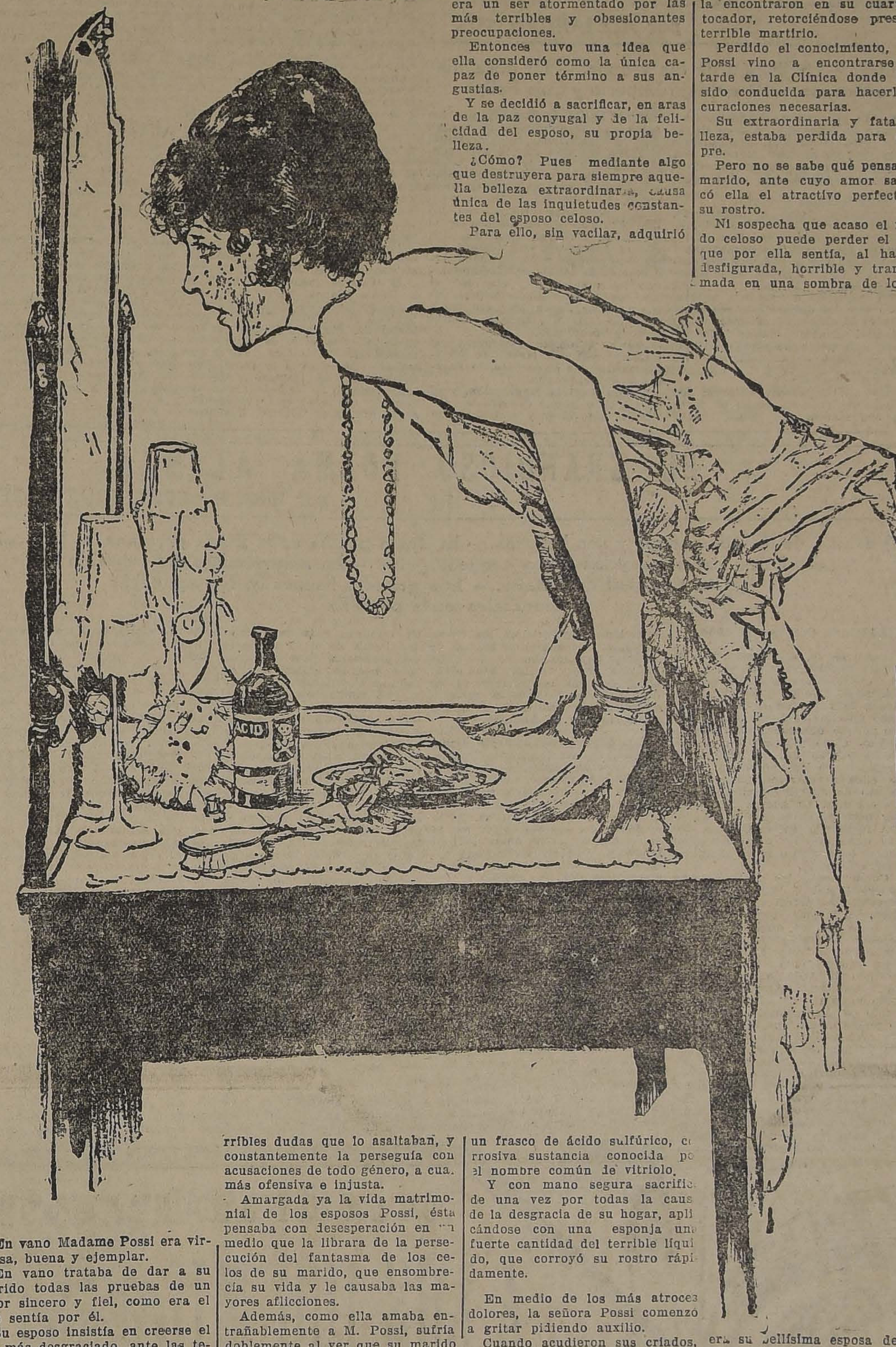

En vano Madame Possi era virtuosa, buena y ejemplar.

En vano trataba de dar a su marido todas las pruebas de un amor sincero y fiel, como era el que sentía por él.

Su esposo insistía en creerse el ser más desgraciado, ante las terribles dudas que lo asaltaban, y constantemente la perseguía con acusaciones de todo género, a cual más ofensiva e injusta.

Amargada ya la vida matrimonial de los esposos Possi, ésta pensaba con desesperación en un medio que la librara de la persecución del fantasma de los celos de su marido, que ensombrecía su vida y le causaba las mayores aflicciones.

Además, como ella amaba entrañablemente a M. Possi, sufría doblemente al ver que su marido era un ser atormentado por las más terribles y obsesionantes preocupaciones.

Entonces tuvo una idea que ella consideró como la única capaz de poner término a sus angustias.

Y se decidió a sacrificar, en aras de la paz conyugal y de la felicidad del esposo, su propia belleza.

¿Cómo? Pues mediante algo que destruyera para siempre aquella belleza extraordinaria, causa única de las inquietudes constantes del esposo celoso.

Para ello, sin vacilar, adquirió un frasco de ácido sulfúrico, corrosiva sustancia conocida por el nombre común de vitriolo.

Y con mano segura sacrificó de una vez por todas la causa de la desgracia de su hogar, aplicándose con una esponja una fuerte cantidad del terrible líquido, que corroyó su rostro rápidamente.

En medio de los más atroces dolores, la señora Possi comenzó a gritar pidiendo auxilio.

Cuando acudieron sus criados, la encontraron en su cuarto de tocador, retorciéndose presa de terrible martirio.

Perdido el conocimiento, Mme. Possi vino a encontrarse más tarde en la Clínica donde había sido conducida para hacerle las curaciones necesarias.

Su extraordinaria y fatal belleza, estaba perdida para siempre.

Pero no se sabe qué pensará el marido, ante cuyo amor sacrificó ella el atractivo perfecto de su rostro.

Ni sospecha que acaso el marido celoso puede perder el amor que por ella sentía, al hallarla desfigurada, horrible y transformada en una sombra de lo que era su bellísima esposa de otros días.

EL ROBO DEL COLLAR DE PERLAS

Madame Margarita Sawel es una americana deliciosa e inquieta que ha llegado a París hace muy poco tiempo. Madame Sawel, es fabulosamente rica. Rica, joven y muy bella. Tres veces feliz.

Vino a pasear por París el triunfo de sus veinticinco años y un collar de veinticinco mil dólares, que no es sino la síntesis de otro de cinco millones que también poseía, interpretados de modo magnífico por tres hilos de perlas, como el de madame Thriers.

Madame Sawel duerme sobre sus joyas, igual que una colegiala con sus muñecas. Todas las noches las hunde con una gran ternura bajo los cuadrantes de su lecho. Sueña, pues, con las sienes sobre sus dólares. Es de presumir que son los sueños de madame Sawel luminosos como los brillantes de sus sortijas y blancos como las perlas de sus collares. Ni en sueños, pues, la abandona la riqueza. De este modo su dicha no sufre ni un instante de desmayo. Para madame Sawel el despertar no será nunca una decepción.

Pero una mañana—una de estas mañanas—ha sufrido madame Sawel el horrible dolor de una gran catástrofe. Su collar de perlas, su magnífico collar de cinco millones de dólares, ha desaparecido del lecho de un modo absurdo. Cuenta madame Sawel que, lo mismo que todas las mañanas, al despertar levantó los almohadones, como la cubierta de un blanco estuche, y vió que sus joyas estaban allí. Envuelta en su kimono dorado, fué a bañarse. Fresca, flexible y perfumada como un jazmín, regreso poco después. Volvió a mirar al lecho, estuche de sí misma y de sus joyas. Y el collar de los cinco millones había desaparecido.

—

El misterio que dió principio en aquella mañana, lejos de extinguirse ni de aclararse, sufre cada día una agravación. Después del collar de perlas ha desaparecido de París madame Sawel. El señor comisario de Policía, que comenzó por cubrirla con el incógnito de un hombre extraño a ella y a instancias de ella, acaba de rogar a los periodistas que no se ocupen de este asunto. Un diplomático de los que han intervenido en el Congreso de Ginebra, y cuyo nombre permanece en las mismas sombras que el collar, parece que tiene en el asunto su papel. El diplomático, el collar, madame Margarita y el ladrón se ocultan y huyen al amparo de las mismas sombras. Realmente, esto es lo que presta al robo su mayor interés. Cuando el velo del misterio empieza a descorrerse, ya un robo no le importa a nadie. Este de ahora conserva su perfume y se hunde en el tiempo con todo su prestigio. Madame Sawel no ha querido, sin duda resignarse a ser la protagonista de un robo vulgar. De tal manera este robo da prestigio a una millonaria americana, a París, a un diplomático, a un collar de perlas y a un alto policía.

Derrumbado el misterio, es posible que se produjese una catástrofe de vulgaridad, con tres víctimas internacionales: la rica de América, el diplomático de la Sociedad de las Naciones y el señor comisario de París. Hay, pues, que respetar las sombras, como el telón que cae sobre el drama.

—

Por lo demás, los collares de perlas se pierden en París con tanta facilidad como los forasteros. Por los mismos días de esta historia, otra millonaria denuncia a la Policía la desaparición del suyo. Pero la historia de este collar es más breve. Este collar no lo había robado nadie. Pareció entre las manos de los propios niños de la víctima, que jugaban con él como con una muñeca, al modo de madame Margarita...

LIBROS

de contabilidad, copiadores, actas vencimientos de letras, cuentas, oficio, etc., de todos tamaños y clases, a precios muy bajos, vende al por mayor y menor la
IMPRENTA Y LITOGRAFIA LA ILUSTRACION
SANTO DOMINGO 863

POR CONCLUSION DE NEGOCIO

LA ANTIGUA Y ACREDITADA SASTRERIA

The-New-England

— DELICIAS 2933 —

LIQUIDA todas las existencias consistentes en ternos para caballeros y niños, camisas, corbatas, casimires, sombreros, paraguas, artículos de punto y otros.
A PRECIOS MAS BAJOS DEL COSTO

N-30

RADIOTELEFONIA

CON FACILIDADES DE PAGO

1 Receptor de tres lámparas, fonos, baterías, pilas, alto-parlante y antena instalado, ofrecemos por $ 960, $ 360, al contado y el saldo a $ 100, mensuales.

TELEFONOS Pacent, de 4,400 Ohms, a..	$ 45.00
BATERIAS B. de 22 1|2 volts, a	$ 16.00
BATERIAS B. de 45 volts, a..	$ 32.00
BATERIAS B. de 108 volts, a..	$ 82.00
AUDION Micro Metal, 6|100, a..	$ 27.00

Antes de comprar visite nuestra exposición de Receptores y trasmisores.

THE CHILIAN RADIOPHONE CLUB
CASILLA 2315.—BANDERA 20

MUEBLERIA "LA SANTIAGO"

ALAMEDA 940-944

COLOSAL LIQUIDACION POR INAUGURACION OFICIAL DE NUESTRA MUEBLERIA, POR LO ESTRECHO DEL LOCAL Y POR DAR A CONOCER NUESTRA MERCADERIA A PRECIOS MENOS DEL COSTO

ENUMERAMOS ALGUNOS: 1 JUEGO DORMITORIO ESTILO LUIS XVI DE UN CUERPO, COMPUESTO DE ROPERO CON ESPEJO, 1 CHIFFONNIER CON IDEM, UNA MESA TOILETTE CON 3 ESPEJOS Y VELADOR CON MARMOLES.

JUEGOS dormitorio Luis XVI con adornos de bronce. (Su precio real 1,150 pesos). Ahora	$ 780.00
COMPUESTO de 1 ropero con 2 espejos grandes, mesa toilette con 3 espejos, chiffonnier con uno, 2 veladores con cubiertas de cristal triple. Su jrecio real, $ 1,600. Ahora..	$ 1,180.00
EL MISMO en roble americano con marquetería y adornos de bronce. Antes $ 2,500. Ahora..	$ 1,780.00
JUEGOS ormitorio de 3 cuerpos con adornos de bronce, 5 piezas. Antes $ 2,800. Ahora..	$ 1,840.00
JUEGOS comedor, compuestos de aparador, vitrina y trinche, con espejos y mármol. Antes $ 1,100. Ahora	$.. 750.00
EL MISMO comedor con marquetería, todas las cubiertas con cristal y lunas biseladas. Su precio real $ 1,800. Ahora..	$ 1,250.00
JUEGOS Chesterfield, compuesto de 1 sofá y 2 sillones, rico tapiz Antes $ 1,200. Ahora..	$ 690.00
JUEGOS de salón, compuestos de 1 sofá, 2 sillones, 4 sillas tapizadas. Antes $ 450. Ahora..	$ 290.00
JUEGOS de salón, compuestos de 1 sofá, 2 sillones, 6 sillas tapizadas con brocato media seda el asiento y respaldo. Su precio real $ 600. Ahora..	$ 390.00

Hay también archivadores, estantes para libros, surtido completo de mesas escritorio, sillas de comedor, salones tapizados en toos los estilos; dormitorios en roble americano, en roble y en lingue, de todos estilos, y muchos más artículos que no enumeramos por falta de espacio.

GARANTIZAMOS NUESTROS MUEBLES QUE ESTAN FABRICADOS EN LINGUE EXTRA COMPLETAMENTE SECO; Y ASIMISMO SON DE ULTIMO ESTILO POR SER MUEBLERIA NUEVA

No confundir nuestra dirección: AAMEDA ENTRE ARTURO PRAT Y SERRANO

(EDIFICIO NUEVO)

DE NUESTROS CORRESPO

EL GUARDAMUEBLES NACIONAL DE FRANCIA

por **ALEJANDRO SUX**

El Rey-Sol comía con los dedos. — Reyes sin camisa. — La ilusión de los tronos. — La obra dispersadora de la Revolución. — Los muebles de los Museos. — El moblaje Imperio y Luis Felipe

PARIS, Octubre de 1924.

¿Cuál será el estilo que elegirá el nuevo Presidente Daumergue para amueblar el Palacio del Elíseo?

Esto me pregunté el otro día, cuando el azar de un vagabundo me hizo pasar por cierta acera del muelle de Orsay, en donde levantan sus muros simples y viejos, los galpones que abrigan al moblaje nacional de Francia. Como ancianos que vivieran en una casa de reposo, lejos del ruido de la vida ciudadana y del tráfago callejero, las seis grandes construcciones patinadas por el tiempo y ajada por las intemperies, forman un contraste que emociona, con la alfombra de hierba que los separa; parece que cansados por los años, desilucionados por la experiencia, tomaran el relativo fresco que procuran los grandes árboles debajo de sus copas color de esperanza.

Esos galpones o hangares, guardan el patrimonio de la nación, la herencia de los siglos que acumularon reyes, emperadores y presidentes.

Con serenidad, con filosofía, esas reservas de muebles más o menos históricos, dejan pasar los sucesos sin conmoverse. Su papel es de amueblar los palacios que el capricho de los señores Jefes del Estado desee habitar, y los muebles no se preocupan de averiguar las opiniones políticas de los moradores. ¡Las tempestades de fuera no tienen eco en sus muros escépticos!

Tal vez se crea que esos edificios tristes desbordan riquezas de maderas preciosas, de brocatos magníficos, de bronces, de cristales, de tapices raros... La fantasía monárquica no nos ha dejado gran cosa, a causa de la fantasía revolucionaria y a causa, especialmente de que la creencia en la suntuosidad de los reyes de Francia es falsa.

Antes de Luis XIV, por ejemplo, los soberanos franceses no tenían la más mínima idea de lo que era el confort, y el mismo Rey Sol comía casi siempre con sus dedos, usaba camisa raras veces y se bañaba más raras veces aún.

¿Los muebles reales?

Bordados, tapices, alfombras, cortinas formaban la base del moblaje, y algunos cofres de madera, alguna mesa movible para las comidas del rey y tres o cuatro sillas incómodas terminaban el adorno de las habitaciones. Las camas eran planchas de madera unidas, y lo que les daba cierta majestad era el lambrequín adornado de franjas, borlas, nudos y flecos: con terciopelos pesados o tejidos de Damasco se acomodaban las alcobas...

¿Y los tronos?

No nos hagamos ilusiones; los tronos de Oriente, como el persa de oro macizo que poseía hasta ayer el kalifa de Turquía, son los solos que responden a la verdad que nos forjamos. En Occidente, el trono era una simple silla más alta que las otras, y lo que realzaba su valor era su simbolismo y los tejidos preciosos que lo cubrían.

Los hermanos Boule, son los que elevaron la ebanistería a la altura de verdadero arte. La Regencia fué testigo del triunfo del mueble gracias a los grandes arquitectos de la época, que dividieron los domicilios y crearon el tipo de la habitación actual, en sus grandes líneas. Por eso nació el estilo Luis XV, endeble, afeminado y voluptuoso.

María Antonieta enriqueció el moblaje real con las obras admirables debidas al escoplo de Riessener y Bennmann.

Luego llegó la Revolución, y el odio a todo lo que evocara la realeza, el odio ciego y destructor de la muchedumbre, dispersó, cuando no destruyó, verdaderas maravillas talladas en maderas preciosas. Para facilitar la exportación y venta de los muebles que pertenecían a la monarquía, los revolucionarios suspendieron los derechos de aduana. Los extranjeros y especialmente los rusos y los ingleses, compraron la mayor parte de los preciosos objetos, y hoy, pueden verse en Petrograd o en Londres transformados en atrayentes curiosidades de museo.

De las magníficas tapicerías que fabricara Simón Lourdet en la célebre Savonerie, y que habían sido compradas por un holandés, Napoleón rescató veintisiete por un puñado de francos... Hoy valen muchos cientos de miles y pueden verse en el palacio de Versalles.

¿Queréis saber, ahora, cuáles son los muebles más antiguos que se conservan en los museos?

El Louvre guarda un baúl de la Reina Blanca, Versalles un tocador de María de Médicis, Fontainebleau un costurero de María Antonieta... En el primero existe también una silla de Dagoberto tallada en madera en 1565 y un armario destinado a la reina, trabajado por el famoso Francois Lehereux; en el segundo muestran también un lecho que perteneció, según afirma el "cicerone", a Luis XIV... Y en el tercero está la famosa cama que María Antonieta encargó a Delasalle, y sobre la cual jamás pudo dormir, un trono de Napoleón que según el mismo Emperador, era, al fin y al cabo "cuatro pedazos de pino cubiertos de terciopelo". Trianón y Cluny también guardan algunas calesas, sillas de mano, mesas y camas desteñidas por la luz y acribilladas por la polilla.

¿Qué es lo que le queda, entonces, al Guarda Muebles Nacional? preguntarán los que esto lean.

Le quedan muchas cosas aún, lo bastante para cumplir con su destino. En sus seis galpones, se encuentran muebles de estilo moderno, desde "Imperio" hasta "Napolón III" pasando por los "Restauración" y "Luis Felipe". Y además tapices, gobelinos, alfombras, puntillas, brocatos, cortinas cargadas de bordados de oro; candelabros magníficos, arañas complicadas, vasos de alabastro...

Y ¿cuál será el estilo que elegirá el nuevo Presidente?

El señor Daumergue, sin ser imperialista, ama patrióticamente a Napoleón... de manera, que por simple lógica podemos responder:

—El Palacio del Elíseo, estará amueblado a la "Imperio".

A. S.

EL GRANDIOSO POEMA ALEMAN

III

por **MIGUEL ECHENIQUE ZEGERS**

El drama de los Nibelungos y sus bellezas. — El épico poema es la Iliada germana. — Las contradicciones históricas y las faltas arqueológicas. — La resurrección del soberbio espíritu nacional de antaño. — Los grandes hechos y las epopeyas mundiales en la pantalla

BERLIN, Octubre de 1924.

Como se ve, el drama de los Nibelungos es violento, pero no hay en él una sola acción que no sea noble. Todos los personajes tienen la razón de su parte. Ninguno de ellos es dueño de sí mismo porque obedece a un mandato divino, ciego y fatal. Los dioses antiguos eran así, se complacían en jugar con los hombres y hacer de ellos su entretención a riesgo mismo de agarrarse entre sí por los cabellos. La guerra de Troya, por poco no desencadena una lucha furibunda en el Olimpo. No hay duda que los combates son contagiosos, dígalo si no la última guerra mundial.

Como todas las obras de este género literario, Los Nibelungos tiene ciertos defectos que desconciertan a primera vista y que son la causa de una creación lenta y sucesiva respondiendo a ciertos hechos de la historia. Eso de ver a un Teodorico de Berna contemporáneo de Atila, a un gobierno medioeval completamente desarrollado como el de los Burgundos en medio de una barbarie extranjera, no puede menos que desconcertar. Los hechos históricos se contradicen de una manera palmaria. En la "Chanson de Roland", la epopeya nacional francesa, hay también faltas de historia que la ciencia ha puesto a luz mucho más tarde. Los famosos árabes que atacaron la retaguardia de Carlomagno en los abruptos desfiladeros pirenáicos, fueron sólo una creación imaginaria de los trovadores, en los cuales la batalla de Poitiers dejó un eco duradero. En realidad esos "árabes" no fueron otros que los montañeses vascos descendientes de aquellos salvajes guerreros que sacaban de quicio a las legiones de Augusto.

Los Nibelungos, o mejor dicho, la serie de canciones que forman este poema épico, es la Iliada germana. El tiempo y las circunstancias han ido poco a poco formando e hilando la trama hasta llegar a la forma definitiva. Es lo de todos los poemas épicos nacionales, que encierran en sí los balbuceos de una civilización que comienza. Es sabido, por ejemplo, que hay sabios que niegan a Homero, la Iliada lo mismo que hasta dudan de su existencia; para ellos el famoso poema griego sería el conjunto de muchas pequeñas canciones creadas en distintas épocas y en lugares diferentes, paseadas en boca de los "aedas" por las campiñas y ciudades de la Grecia. La Chanson de Roland carece de autor único, es también el conjunto de una serie de cánticos.

A las contradicciones históricas, vienen a agregarse, como pudiéramos decir, las faltas arqueológicas. Al lado de los guerreros hunos semi-desnudos, se ven los soldados burgundos armados de punta en blanco como cualquiera de aquellos caballeros cruzados que iban a Tierra Santa, ocultando tras una caja de hierro la fé indomable de unos corazones incomprensibles para nosotros los modernos. Esto obedece a lo mismo que hemos explicado más arriba. Si uno recorre con atención los museos de pintura europea, podrá notar en muchos cuadros anteriores al Renacimiento y más en algunos pertenecientes a éste, faltas arqueológicas del mismo género. Yo me he cansado de ver obras pertenecientes a todas las escuelas representando, por ejemplo, a los personajes de la Crucifixión vestidos, no con los trajes de la época del Nazareno sino con los pertenecientes al tiempo del autor de la obra. Longino, por no hablar de otro, aparece tan luego vestido a la moda veneciana como cubierto por encajes flamencos. Cuando Racine y Corneille presentaban por vez primera sus tragedias ante la corte de Luis XIV, vestían los personajes con los trajes de su tiempo; un Británico o un Nerón aparecía muy campante sobre la escena con pantaloncitos bordados y su larga espada al cinto. Para los antiguos del medio ambiente no tenía la importancia que para nosotros, y esto obedece a que la arqueología no existía entonces, puesto que es una ciencia moderna que data de pocos decenios.

Habiendo aclarado, en lo posible, estos puntos primordiales, vuelvo al asunto. La cinematografía alemana al crear esta obra, no ha intentado más que haser sentir en el moderno pueblo alemán el soberbio espíritu nacional de antaño. Así como en la primera parte el alma es Sigfrido, sinónimo de valentía, de audacia y de fuerzas juveniles, en la segunda es Krimhilda sinónimo a su turno de amor fiel llevado a extremos tal vez exagerados. Poniéndose al punto de vista moderno, estos personajes están en un segundo orden relativamente al que se han propuesto llegar los organizadores de la película. Este fin es la unidad nacional, el amor sin condiciones a la patria, la abnegación al rey y del cual son fieles representantes Gunter, Voker de Alzey y sobre todo Hagen Tronje. Dejando aparte todo sentimiento espontáneo y después de examinar debidamente la obra, uno no puede menos que sentir y comprender con toda el alma la figura de Hagen, tal vez la más extraordinaria y curiosa de cuantas hayan figurado en obra literaria alguna. Es la personificación misma del destino y como el destino es implacable, ciego y al mismo tiempo antipático.

Hagen Tronje es incomprensible para nosotros porque carece de alma y de sentimientos. De hombre no tiene más que su ardor guerrero, es un ser escapado de un limbo misterioso que viene a entrometerse en los hechos humanos con una indifere lutamente olímpica. El sante de todos los des acarrea la muerte de Sigf ro ni un sólo instante p les importancia. Cuando pantoso combate que se festín de Etzel y en el ren los hermanos meno mhilda, el hombre tétric gran puerta del edificio suyos se han atrinchera zando a los pies de la re cudo exclama mostrando veres:

—¡Mujer, esa es tu Etzel, que durante el permanece encerrado en ra presa de una pos bestia herida con el cadáv hijo entre los brazos co en ello la próxima ruin reino fugaz, manda llamar dorico de Berna para munique a los sitiados perdona la vida si le en asesino de su hijo.

—Señor, tú no conoce alemana, responde el vas nicamente.

Enumerar uno a uno l tentosos trabajos escénic película sería demasia Basta decir que se han florestas enteras artifi edificios monumentales castillo de Worma, el pa Brunhilda y la mansión todos perfectamente ter hechos de cemento ar armas de los hunos, por se han fabricado confor existencias en el Museo burgo y sus costumbres samente estudiadas. La ción del dragón demoró y costó más de cinc marcos oro; en su inter lugar treinta y cuatro h dos en comunicación, p de teléfonos correspond el regisor que les orden vimientos sirviéndose de do especial.

Los rumbos que ha t cinematografía alemana tamente marcados. Con belungos ha coronado s presentativa de los grand y epopeyas mundiales. génere los alemanes so bles, como lo son los y ra la película cómica. L ya larga y agranda sus tes. Bastante conocidos films alemanes que apare raíz de la guerra, sobre lución francesa, las guerra leónicas y ciertos pasajes historia de Inglaterra; a que añadir la estupenda tación de la Iliada y la sentación de Quo Vadis tualmente se filma en Ro una compañía alemana.

M. E.

BUENOS AIRES
a EUROPA

TIPO SIERRA

en los lujosos vapores "TIPO SIERRA"

— DEL —

LLOYD NORTE ALEMAN

"SIERRA NEVADA"
SALDRA EL 17 DE DICIEMBRE

"SIERRA CORDOBA"
SALDRA EL 27 DE DICIEMBRE

"SIERRA VENTANA"
SALDRA EL 14 DE ENERO DE 1925

"SIERRA MORENA"
SALDRA EL 11 DE FEBRERO

Agentes generales del Lloyd Norte Aleman.

FOLSCH Y Cía.

AGUSTINAS 1074 —:— CASILLA 3757
Sub-Agentes: EXPRESO VILLALONGA.

LA REPUBLICA
Cajones Vineros
BARRACA Y FABRIC
y cognaqueros, tiene
existencia
Domeyko 2354.— Teléfo
182, Parque.

ROYAL CORD
ROYAL CORD

VELOCIDAD RESISTENCIA DURABILIDAD

United States Rubber Export Co. Ltd.

FABRICANTES DE: Neumáticos "Royal Cord" — "Keds" — Botas y zapatos para lluvia — Tacos "Spring Step" — Impermeables — Artículos higiénicos de gomas — Manguera para jardín — Correas transportadoras y para fuerza — Empaquetadoras — Alambres y Cables eléctricos

US
US

SANTIAGO — CATEDRAL 1213 — CASILLA 2467

Sólo por HOY SABADO y el LUNES

A LOS 100 MIL PALETOES

21 DE MAYO ESQ. SAN PABLO

GRAN VENTA RÉCLAME
a Precios sin Precedentes

PARA SEÑORAS

TRAJES SASTRE, en casimir buena clase, corte elegante y de moda, desde ... $	65.00	DELANTALES en brin crudo muy buena clase, hechura kimono, con calados de color ... $	11.90
VESTIDOS en género de fantasía, colores y hechura de gran moda, desde ... $	29.00	QUITASOLES, inmenso surtido de clases, estilos muy nuevos, desde .. $	13.50
POLLERAS en casimir de muy buena calidad, negras y de color, corte nuevo, desde ... $	19.90	CAMISETAS en punto de algodón, buena clase, sin mangas ... $	3.40
BLUSAS en velo fantasía o nansú pintado, hechura elegante, desde .. $	12.50	MEDIAS en punto de algodón, negras y de color, el par ... $	1.20

PARA SEÑORITAS Y NIÑITAS

VESTIDITOS en viyella de lana lisa y rayada, con bordados de color, de 6 a 10 años ... $	16.90	CAMISETAS en punto de algodón, blancas, buena clase ... $	2.10
VESTIDITOS en género fantasía, buena clase, colores de moda, para edades de 4 a 8 años ... $	12.50	SOMBREROS forma bolero, en paja buena clase, excepcional ... $	4.50
DELANTALES en brin crudo, buena clase, hechura muy práctica, con calados de color, largo 70 a 100 centímetros ... $	9.90	SOMBREROS forma bolero, en género lavable, blancos y de color, precio de réclame ... $	2.40

GRAN REALIZACION EN GENEROS DE LA ESTACION
POR METROS Y EN RETAZOS
A PRECIOS IRRISORIOS

La Casa queda abierta todos los Sábados
HASTA LAS 7.30 P. M.

SALES EN EL EXTERIOR

LOS ENTIERROS EN FRANCIA

por MARCELLE AUCLAIR

En provincia. — El cortejo sigue de a pie hasta el cementerio. — Las mujeres asisten al entierro. — Grandes cortinas negras. — En París. — Se disimula el íntimo sentir ante la general indiferencia. — El muerto triste que se va solo...

MOULINS, Setiembre 1924.

Sube de la calle hasta ese tercer piso donde se empina mi dormitorio en el gran caserón provinciano, un ritmo lento, arrastrado, de salmodias y responsos. Rumor de pasos, cien pasos que van a destiempo, sordamente, como cuando se camina despacio; sobre este fondo mate de sonoridades, metálicas pisadas de caballos. Florece en mí un alma de provinciana novedosa, y me asomo a la ventana. Es un entierro.

Delante, va el clero, sacerdotes y chantres, encajes blancos, sotana negra, precedidos por la cruz y por los monacillos encargados de llevar lo preciso para la última ceremonia. Lujosos utencilios de plata. Los muchachos los llevan con esa precaución algo ostentatoria que gastan las hijas de buena familia para con la maciza tetera de plata y las tenacillas del azúcar.

Es de allí donde brotan los cantos, monótonos, como el caer de una lluvia de notas graves.

Detrás del clero viene la carroza. Monumental. Con horribles plumeros negros (eso le cuesta caro a la familia...) y lagrimones de plata sobre cortinas de flecos igualmente de plata. Cuelgan del féretro largos cordones que los amigos del muerto llevan compungidos como si formaran parte del difunto, como si este gesto representara un largo y postrer apretón de manos. Van cubiertos de tapices los caballos,—tapices negros con adornos de plata,— lo que los hace parecerse a esos caballos simulados de las mascaradas, asomando por debajo las piernas de los comparsas. Coronas, cruces, flores, como en todas partes.

Atrás, a pie, viene la parentela. En Francia no se les ahorra a las mujeres la penosa ceremonia. Están ellas allí de luto riguroso, colgando del sombrero un velo de tupido crespón negro que cae hasta los pies, tapándoles la cara, los hombros, el cuerpo todo. Su negro dolor no tiene edad. Los hombres tienen esa húmeda actitud de salir de un baño de tinta que no es más que de entierro. Los parientes más cercanos siguen inmediatamente, ya menos largos los velos femeninos; luego los de menos grado; hasta, al fin, la muchedumbre de los amigos y de los semi-indiferentes, formando todo esto un conjunto que va graduándose desde el colorido más sombrío del pesar hasta el muy claro del sombrero de la dama que, al final del fúnebre cortejo, viene charloteando con la vecina. Es curioso, visto desde lo alto. La gente con pena lleva el paso al mismo compás. La fila de los deudos "muy negros" va como enregimentada por una dura disciplina, por una pesadumbre que no les deja libertad de movimientos. Poco a poco los pasos van adquiriendo independencia, hasta capricho. Y todo esto, lentamente, muy lentamente, a lo que se llama "paso de entierro". Es un no querer separarse del que se acompaña a su última morada. Es un caminar tan solemne como el lúgubre tañido de las campanas que tocan a muerte en lo alto de la catedral. Hay algo negro también en esa sonoridad en tono menor; cada campanazo cae como negro lagrimón. Voces del clero, al parecer veladas.

Todo esto aprieta la garganta. Esto conmueve. Es un dolor que se despliega ante nosotros con una confianza casi ingenua. Es un dolor de provincia, que casi no encuentra mirada indiferente, pues todos se conocen más o menos; puede ostentarse muy personal, muy particular, hacérsenos íntimo, penetrar en nosotros con la visión de los hombros doblados de esa mujer, doblados por el cansancio y el mucho sollozar,—es la viuda, quizá, o la madre,— con la actitud de cada uno de los presentes.

El cortejo viene de la casa del muerto, esa casa de la cual es costumbre colgar grandes cortinas negras de galón plateado. En París, a veces, he visto junto a esas puertas, que parecen de algún fúnebre teatro, una mesita sobre la cual los visitantes van dejando su tarjeta de visita en presencia de un señor muy negro y rígido, tétrico boletero de ese supremo "grand Guignol". Y va a la iglesia. En Francia nadie, ni el más pobre, siendo cristiano, es enterrado sin misa, muy a menudo cantada. Están tendidas de negro las naves solemnes de las iglesias, y hasta las sillas suelen tener negro ropaje...

En una ciudad grande, la gente oculta sus íntimas emociones ante la indiferencia general, y va a los entierros no a pie, sino en grandes coches herméticos, enteramente forrados de paño negro aún exteriormente por lo que a Francia se refiere. Eso para los grandes entierros. Para los demás, va la gente agrupada en grandes "omnibus" cerrados, y es angustiador imaginar el ánimo del deudo muy apesarado que tiene por obligación al lado al pariente que se regocija interiormente al pensar en lo que le va a tocar de la herencia. ¡Terrible fermentación de sentimientos intensos en reducido espacio! Y esa conversación como acolchada por cierto respeto al muerto, y cuyo ron-ron cubre a veces el estruendoso extremecimiento de los vidrios.

Pero, en París, hay aún algo peor que eso. Es la carroza pobre— siempre es pobre esa carroza, porque cuando se tiene algún dinero se logra tener algún amigo...— que va sola camino del cementerio. Una mosca humana ha muerto sin que a nadie le importe en el formidable mosquerío... Uno que otro quizá se detenga, como yo, a orillas de la vereda, persignándose, con el deseo de acompañar al que va solo... Pero piensa en lo lejano que está el "Pére Lachaisse", en sus quehaceres, en lo que le costaría el "taxi". No tiene tiempo... Yo tampoco lo tengo... Pienso unos minutos en el triste por el cual quizá ni siquiera aulle un perro; unos minutos queda grabada en mi retina la visión miserable... Y luego, a otra cosa.

M. A.

UNA VISITA AL MUSEO CARNAVALET

por ERNESTO TORREALBA

El alma del vejestorio. — El viejo palacio de Mme. de Sevigné. — Una puerta enana y una escalera en tirabuzón. — Recuerdos de un rey gordo y trágico. — La sala de la Revolución: capítulo escarlata. — La constitución francesa empastada en piel humana. — Ante el retrato de Théroigne de Méricourt: una vida que fué enigma, sangre, pasión y locura

PARIS, 30 de Setiembre de 1924.

Un museo de antigüedades se visita en un día de lluvia, cuando las calles enlodadas y los rostros tediosos inoculan en las venas cierto despego por la vida contemporánea. Pero aún en una tarde pluviosa, visitar un museo de antiguallas es tarea ardua. Como tragar una purga: una vez la purga en el vientre, uno se siente feliz, aligerado, el pensar claro, comulgando finamente con la obra flotadora del aceite o de la magnesia. Las primeras tres salas de un museo de antigüedades son difíciles de tragar; en ellas se efectúa el acomodamiento necesario a nuestra máquina hecha para vivir en el siglo XX y que, bruscamente, se siente transplantada a tres o cuatro siglos en el pretérito. Es menester dejar en el vestiario, junto con el paraguas, su personalidad cotidiana. Crear, o recrear en sí mismo, ese personaje perdido que a los doce años devoraba volúmenes de la historia anecdótica: la juventud de Enrique IV, los Tres Mosqueteros, Ivanhoe... Dejar su hombre contemporáneo a la puerta, con sus inquietudes, su amor y su pena, es la única manera de comprender. Los objetos que pasan bajo el ojo son tan desteñidos y vagos—diríase insectos monstruosos que han perdido su colorido de jardín— que la simpatía del deambulador no es espontáneamente atraída. Un estado de ánimo libre se deja penetrar por el verbo del polvo y nace la curiosidad de un miembro de la Academia de Inscripciones. Lejos de mí el pensar que un académico de las Inscripciones o de la Historiografía sea un hombre de tiempos pretéritos, es decir, un fósil: no; pero debe tener la piel anímica que tenía a los doce años. A los doce años, cuando el infante recibe la revelación histórica, se hace una claridad descomunal en su cerebro; es el reflector de un transatlántico, que, súbitamente, hace surgir una ciudad maravillosa allí donde estaba la noche. Tan inmensa luz, que la curiosidad se hace en el niño hambre de beduino y sed de caminante. Un erudito, en cualquier ramo y época de la historia, es uno que ha sabido conservar bajo la calvicie la sed de anécdotas y el hambre de leyendas de un niño de doce años...

Estaba lloviendo insidiosamente cuando, con tal ánimo y la imaginación en ristre, penetramos en el viejo palacio de la calle Sevigné. Es en el Marais, centro del viejo París y barrio en que cada piedra sabe historietas extraordinarias y que asiló aristocracias y cortesanías. El palacio se halla a doscientos trancos de la plaza de Vosges, núcleo que fué de elegancias bajo los reinados de Luis XIII y de preciosismo, diplomacia y verso bajo la égida de Richelieu y Madame de Sevigné. Porque la marquesa de Rebutin-Chantal adquirió en el año 1677 este palacio dicho de Carnavalet y lo habitó hasta el año 1696, en que terminó de agonizar.

Hoy, se trata de un colosal bric a brac de vegestorios apilados en orden docto e incomprensible, en vitrinas de cristal, clavados en los muros, o sobre el mármol y la piedra de las enormes chimeneas que calefaccionaron los pies de la marquesa. Las salas se suceden a las salas, las vitrinas a las vitrinas... Bajo el vidrio, abanicos, centenares de abanicos, que escondieron sonrisas y despechos, devaneos ligeros y anhelos hondos: cubiertos de lentejuelas, de flores, de caballeros y damas en reverencias que esconden amores; otros tatuados de inscripciones, glosas místicas, madriles de amor y dedicatorias para la ausencia... ¡Y los vestidos—cornucopias de seda— de los tiempos luises! Raso rosa, se da verde, seda y raso azul; se escucha el fru-frú de esas colas de pavo real cuajadas de ramazones sobre los tapices undosos de la galería; pasan rozando las canillas en medias blancas de un guardia de corpus perdido de amor. Los talles, inverosímilmente pequeños, evocan la muñeca, dolores y fealdades íntimas; una caja inhumana y extravagante que avanza por el frente, estrechándose, hasta terminar en un filo inenarrable que debió ser formado por el estómago y el vientre. La dama era una nave con popa inmensa y proa filuda para hendir la onda; abajo, espuma de sedas y de encajes como agua que se abre; arriba, el pequeño cráneo equilibrando la cornucopia de rizos y de cintajos; en el rostro— también su tortura— la máscara de la sonrisa, la gracia y la palabra: una tortura la dama toda que no tenía libre de potro más que la mano. Se deduce fatalmente el uso del besamano; un shake-hands moderno habría hecho chillar a ese pobre ser metido en una caja de martirio, como la gota derrama el vaso colmado...

Zapatillas... Desde aquella de María Antonieta y la de la Dubarry, las zapatillas de diez reinas y de todas las damas que calzaron un chapín de raso en tapices cortesanos. La colección de tabaqueras es prolífica hasta hacerle odiar el tabaco a un guardia civil. Pero lindas: azul y rosa, con una condesita en camafeo sobre la cubierta, un idilio pastoril, un sello, el retrato del rey, un signo labrado en oro y cornalina memorando algún hecho galante digno de guardarse en tabaquera. Después, gobelinos, muebles, sillas de mano, relicarios y taburetes... Capítulo escarlata abren los manuscritos de la época revolucionaria. Un cuaderno de tareas escolares en que Luis XVI aprendiera la caligrafía; se ve al infante real y gordiflón sacando la lengua en el acto prodigioso de elaborar una larga "l".

Una sala de vasos, porcelanas, jofainas y potes para todos los usos reales, pero sumamente humanos. Me fija el mirar un vaso de cristal, el mismo en que bebiera el prisionero Luis Capeto en la Conserjería hasta la hora de subir a la guillotina. Y la navaja con que se afeitó las mejillas bofas, y la cuchilla con que mondó la última fruta, y el salero, y el anillo, y el escarbadientes... Todo está ahí, hablando... El público pasa, llega, abre dos centímetros de mandíbula durante dos minutos, pasa... ¡Y las cosas, señor, están vivas!... Ayer no más, un hombre gordo y bonachón que por colocarse insistentemente la cifra XVI antes del nombre Luis Capeto, los hombres habían condenado a morir con la cabeza cortada, ayer no más, manipuleaba estos objetos con sus dedos gordos y flácidos, y sus miserables dedos de rey los manoseaban, los dejaban, los volvían a tomar con un gesto de náufrago por agarrarse a algo del mundo que lo abandonaba, empapándolos en el humilde sudor de las bestias perseguidas...

En un rincón de la misma sala, un lecho, un catre de madera forrada en percalina blanca con florecillas rosadas; es un lecho diminuto, se diría para un niño y un niño pobrecito. En él durmió María Antonieta durante su prisión y soñó, y tuvo fiebres de reina, zozobras de madre, dolores de mujer y angustias de bestiezuela que los hombres martirizan al conducir al matadero...

Bajo mi ojo, que se va poniendo sangrientamente buscón, cae la última orden que Luis XVI diera a su Guardia Suiza para cesar el fuego, el 10 de Agosto de 1792: los caracteres inmensos de la firma—tres centímetros de altura— tienen el caracoleo de un pulso preso de pavor: era la propia sentencia de muerte que un hombre firmaba. Cerca,—¡el orden docto del museo!— está la Constitución de 1793, redactada por el secretario de la Constituyente y empastada en piel humana! Pasta digna de la mano de un bibliófilo exquisito; se diría un pergamino anaranjado por el tiempo. ¡Acaso es la espalda de una duquesa que tembló bajo labios quemantes! ¿O el vientre de una virgencita guillotinada? ¿O la cadera de algún santo obispo?... Yo quisiera conocer,—pero, ¡ay no está en el museo! — el cuchillo, la mano que arrancó la piel tierna y aún cálida del cuerpo sin cabeza recién extraído de la máquina infernal, lo secó, lo estiró, lo curtió, manoceándolo, acariciándolo, como un cuero de ternerilla tierna, y, por fin, empastó el libro macabro!

Me ablanda toda ironía el retrato de una mujer, modesto el traje oscuro, los ojos hinchados con una belleza de lágrimas, las manos amarillas; la frente desnuda tiene la amplitud de lo que ha sido desvastado por todo el dolor humano. El retrato está firmado por Prieur, el pintor de la Revolución, y al pie reza este nombre espantoso y sencillo: La viuda Capeto. Es, el "Rex de la cruz de Cristo".

Este cuarto tan provisto de motivos sensacionales tiene en una esquina una puerta enana que da acceso a una escalera en tirabuzón. Una placa de bronce nos informa en estilo ingenuo y funcionario: fué esta sala llena hoy de macabridades, el dormitorio de madame de Sevigné, y por esa escalera de tirabuzón,—¡forma tortuosa, oh, señora, del pecado y de la intriga!— la digna marquesa de Chantal hacía subir hasta su aposento a los amigos predilectos que ella había ascendido al grado de íntimos, intimidad que, por causas pudorosas, deseaba guardar inédita, sobre todo ante los ojos de su hija, la futura condesa de Grignan... Yo, caminante dotado de una curiosidad sensible que sobrepasa al turista, he sido emocionado por este delicado pudor maternal. Hoy día, una mamá es infinitamente menos cuidadosa, en nuestro siglo transtornador de valores en que "la locuela de la casa" no es la niña de quince pascuas—ella estudia la filosofía del señor Bergson y ejecuta a Debussy— sino la mamá, la mamacita casi desnuda, linda y volandera, a quien sermonean dulcemente— ¡oh, dulcemente! — el papá, el marido, y la hijita terriblemente "blasée"... Pero la encantadora condesa de las epístolas vivió en el siglo XVII, con un tío viejo, abate y tutor, y una hija que adoraba y temía. Amistad apasionada de madre a hija que es un verdadero caso histórico. El hijo de Mme. de Sevigné, no contó para su vida: toda la ternura de su viudez la acapara esa terrible condesa de Grignan, hermosa, dejada, indiferente, haciéndose amar con pasión de su marido, de su madre, del mundo por donde iba con la altiva conciencia de adornarlo. La hija recibió amor del mundo; la madre lo dió, con parcialidad y capricho crueles, pero todo, ardorosamente todo. Ella, tan dueña de darse, amó a su hija porque era casi su anverso: impasible como una reina y bella con la gloria de una mañana.

En la sala denominada de la Revolución se siente el andador ahogado en autógrafos, documentos e insignias de la época del terror. En los muros una galería de retratos de revolucionarios y víctimas: Felipe-igualdad, Desmoulin, Barnavé, André Chenier... Un Chenier chiquitito y ñato; me lo pensaba pálido, romántico, largo, nimbada de una aureola rubia su cabeza de arcángel; es chiquitito y ñato... Robespierre es fino, nervioso, la nariz filuda y bien construída tiene temblores de femenina sensualidad; no cabe duda: fué el más distinguido de aquellos bebedores de sangre. Dantón es un bull-dog gigantesco y de mandíbula sanguinaria; fué, sin embargo, el menos frío en el torturar y sus dimensiones descomunales hacen pensar en la bondad de los huesos largos y la grasa abundante. Marat es dos pómulos de hotentote, una inmensa jeta—¿mueca o sonrisa?— de asilado de sanatorio; detrás de los pómulos, los ojillos como dos clavos de sillón, indeciblemente penetrantes y clavadores: hay en cada pupila una punta de puñal. La frente volada y la nariz chata son las de un sacristán de pueblo que en la noche es un imbécil lujurioso y sanguinario. Por fin, un rostro de mujer: la nariz respingada, toda insolencia, tiembla humeando el chivateo, el placer o la sangre; carnudos los labios y unos ojos enormes cargados de misterio, insultantes y altivos. Es Théroigne de Méricourt.

París le ha dado a una calle el nombre de esta mujer enigma, sangre, pasión y locura. Ninguna vida más trágica se ha llevado al silencio un secreto menos revelado. Y Théroigne de Méricourt vivió a los ojos del mundo, que la idolatró y la odió. El mundo fué para ella un inmenso escenario sobre el cual jugara el rol sangriento y amoroso de la espeluznante tragedia de su vida culminaba en un quinto acto de locura.

Durante los días escarlata de la revolución, en el París ahullante presto a la revuelta y al grito, una amazona caracoleaba por calles y encrucijadas, sable en mano, pistolas a la cintura, el busto estallante en una levita de seda roja, sumido hasta las cejas un chambergo de fieltro con penacho tricolor. Su mirada era una chispa en los ojos ojerosos y secos, el óvalo pálido enmarcado por una cabellera castaña que rebotaba sobre las espaldas; todo le hacía una belleza de nervio y fuego consumida en ardor heroico. Reina del populacho, un gesto de ella lo levantaba y otro lo lanzaba sobre la víctima que había designado su mirar de brasa. Musa de la Libertad la proclamaba el labio popular entre dos sorbos de sangre.

Ella se decía Theriogne de Mericourt. La había bautizado Ana Josefa Terwaque en una aldea del Luxemburgo belga, en donde naciera de vientre humilde y campesino. Desde temprano sufrió brutalidades de madrastra y para escapar se hizo cuidadora de vacas en una granja de Limburgo. Cinco años habló con las vacas, el monte y las estrellas: todos le aconsejaron a los quince años que fuera a hacerse costurera en Lieja. Los historiadores se bifurcan en esta encrucijada de la vida de Theroigne: unos, que su madrastra mercó su belleza vendiéndola a un barón alemán.

Según Lamartine fué seducida por un gentilhombre belga y habría conservado durante toda su vida "de esta primera falta (sic) un remordimiento y una melancolía que aparecían en veces sobre su rostro ya risueño y malicioso, ya impregnado de una dulzura triste". Lamartine era irrevocablemente romántico... Lo muy cierto es que Mme Colbert, impresionada por su inteligencia, la instruyó, la hizo aprender música y la llevó a Londres como dama de compañía. En Inglaterra Theroigne debutó en la vida galante: joyas, flores, amantes y admiradores, seda sobre la piel...

A París vino con un cetro en la mano: su belleza y su intrepidez. Ana Josefa Terwaque, vaquera del Luxemburgo, estaba bien muerta. Fué Lambertina Theroigne de Mericourt quién se instaló en París, en la atmósfera inquieta y venenosa, enloquecida de placer, de los últimos años del reinado de Luis XVI. Inmediatamente fué reina: el viejo marqués de Persán le ofreció un trono de gracia de fasto y de pereza; hechizado, esclavizado, puso a los pies de la dominadora su fortuna y su miserable existencia de cortesano opulento. Fué la época espléndida de Theroigne. Jorge Duval, que la conoció, en sus "Recuerdos del Terror" dice que era "grande y delgada, tenía un talle fino que habría cabido en los diez dedos, y sus rasgos si no eran los de la vénus de Praxiteles, en revancha, tenía un "minois chiffonne" y una picardía hechicera."

Después se la ve en Génova a donde había seguido al cantor Tenducci, por quién se perdió eternamente de amor durante dos años. La mejor sociedad italiana la recibe como a una gran dama; el título de marquesa de Campinados que ella se ponía de viaje, como un guardapolvo, ayudaba mucho a la ilusión. La aristocracia de toda villa italiana por donde pasó, lloró su partida, porque el sutil encanto de Theroigne enlazaba todo; hinchaba con deseo el pecho del hombre y con una admiración hechizada el de la mujer, que le perdonaba su belleza.

De regreso a París comienza la tercera vida de Theroigne de Mericourt. Es el ciclo rojo, después del gris y del azul. Toda entera se entregó a las ideas nuevas del año 1789. Se la vé en casa de Mirabeau con Sieyes, Barnave, Petión y todos los jefes del movimiento revolucionario. Durante el día, a caballo, recorría las calles en su centelleante traje de bradamante, exhortando al pueblo a conquistar libertad y botín. En el Blais Royal, está al lado de Camilo Desmoulins. A la cabeza de los amotinados sube sobre las torres de la Bastilla y un sable de honor le es discernido sobre la brecha. Ebria de exaltación belicosa sueña en combates y en ducales venas abiertas. En un manifiesto que dirige a la Asamblea Legislativa, reclama para las mujeres "la dulzura de vengar o de morir". Su acción directa no la impide el participar en la ideología revolucionaria y en su casa abre salón político donde se reune el club de "los amigos de la ley" Mirabeau Robespierre, Saint Just, Desmoulins, Barnave, rinden pleitecía a la Egeria de la Revolución.

Su gloria era tan completa que tenía hasta enemigos. Misteriosos denuncios la envolvieron. La acusación gruñía. Una buena dosis de coquetería femenina la obligó a poner en salvo la línea perfecta de su garganta. Lieja la refugió. Pero un vasto proyecto germinó inmediatamente en su fantasía incansable de revuelta: quería aliar todo el país a la causa de la revolución. Nueva peregrinación en apostolado de sangre: su palabra ardiente, su belleza, electrizan las muchedumbres. Habría levantado todo el país si el gobierno austriaco no hubiera cortado su maniobra redentora. Aprisionada y trasladada a la fortaleza de Kuffstein, en el Tirol, Théroigne tiene una hora de abatimiento. Conducida a Viena, la historia dice que "puesta en presencia del Emperador Leopoldo, ella alegó su causa tan bien que éste le hizo abrir las puertas de la prisión y le dió seiscientos florines para sus gastos de viaje hasta París". Secretos de la historia que sólo la mujer conoce...

Regresó triunfal. Nadie piensa ya en acusarla. Cada día en el Club de los Jacobinos o en el de los Cordeliers, calofría al pueblo que la aclama. Pide la erección de un Palacio de la Representación Nacional en el terreno de la Bastilla y abre la suscripción desposeyéndose de sus joyas. El parlamento y el pueblo le confieren el título de Musa de la Democracia. En revancha lógica al entusiasmo revolucionario, los realistas la vilipendian en sus gacetas: Suleau, el más encarnizado, la arrastra en el viejo lodo del pasado muerto, la llama "Dulcinea Friquet Theroigne de Mere-y-Court". Sus sarcasmos le costaron toda la sangre. Detenido como sospechoso el 10 de Agosto de 1791, era conducido a la Consergería cuando el cortejo encontró a Theroigne rodeada de su escolta habitual de fanáticos. Un transporte de cólera la transfigura; lo muestra, grita su nombre al pueblo... algunos minutos después, Suleau no era más que un andrajo sanguinolento...

Por esos mismos días, un hombre, perseguido de una jauría de hombres, va a echarse a los pies de Theroigne, implorando su protección. Ella lo mira y reconoce al viejo gentilhombre que en Lieja le "arrebatara" su doncellez. Suplicante, todo humilde, pobre perro perseguido, el noble señor aguarda gracia. Pero la boca de Theroigne se convulsiona de odio y de alegría, y blandiendo su sable y la más terrible ironía de sus bellos labios, lo atraviesa, una, dos, tres,... diez veces; en seguida el pueblo dispersa por las calles los miembros del seductor.

Un corto vaudeville de esta laya diariamente, más bravura y belleza, exaltan al pueblo hasta el delirio por su ídolo de sangre en una época en que, como siempre, la mejor gloria se compraba con sangre de humanos. Los marselleses envían una corona a la Amazona de La Libertad. Su retrato está en todas partes, en los clubs revolucionarios, hasta en los naipes donde la dama de bastos tiene la cara de Theroigne.

En esos días, algo se despertó en Theroigne, o algo nuevo nació, o algo murió: fué una cuerda demasiado tensa que se rompía. Nacía algo de mujer, de piedad de mujer, de entraña de mujer. Theroigne había visto día a día como uno a uno sus amigos habían ido dejando su cabeza fogosa en el canasto trágico, la dictadura de Robespierre, la de Marat, cada una con su torrente de venas abiertas... El recuerdo de su propia violencia la horrorizó. Cesó de predicar el motín y la matanza. Presa de mil torturas se encerró en su casa con una llama feroz en el alma, que la consumía como una candela... Era bastante para hacerse sospechosa. Se la acusó de Moderantismo, crimen nefasto e imperdonable, se le reprochó su amistad con los tibios, entre los cuales el diputado Brissot que Roberpierre mandara a la guillotina... Rumores y rumores. Pero un hermoso día, la cólera del pueblo contra su antiguo ídolo estalló eficazmente. Fué un incidente tragi-cómico que debía cerrar con broche lamentable la carrera heroica de Theroigne de Méricourt.

El 21 de Mayo de 1792, Théroigne se paseaba por las Tullerías, cuando una banda de mujeres del club de la Unión Fraternal, le formaron un círculo de gritos, de insultos, de garras amenazantes, de bocas que escupían sobre la "brissotina". Bruscamente, las garras se hincaron, los brazos se apretaron, levantáronle las enaguas... y se siguió una terrible farándula en la parte más sensible y pálida de Théroigne de Méricourt.

Cuando se logró desprenderla de las furias desencadenadas, Théroigne estaba loca.

En la Salpêtrière arrastró durante veinticinco años un harapo de vida. Devorada de una fiebre continua, sudaba, Invierno y Verano, sudaba hasta empapar el suelo de una agua helada. Entonces, se extendía desnuda sobre la pallasa roja. Las pupilas inmensas en las órbitas inmensas, el rostro amarillo barrido por mechas grises, veía pasar un desfile macabro: Pasaban todos los hombres y todas las mujeres del mundo llevando su cabeza en las manos y vertiendo su carótida sobre las calles de la tierra...

Théroigne de Méricourt terminó su ensoñar el 9 de Junio de 1817.

E. T.

ONLY
O
HAVANA
CIGARETTES

PRECIO: [illegible] CENTAVOS
AGENTES GENERALES:
ERRAZURIZ, SIMPSON & Cía. Ltda.
DISTRIBUIDOR EN SANTIAGO:
CESAR VERGNASCO
SANTO DOMINGO 684 —:— TELEFONO 1880

BODEGAS
CON DESVIO PROPIO
A Estación Alameda
Ofrecemos en venta o arriendo, en nuestros terrenos de
Avenida Exposición
dotada de pavimento definitivo.
HOLZMANN Y ARAYA
Estado 250 — Oficina 1
N-16

TORONJILINA
QUITA LA CASPA

MAMADERAS MARAVILLOSAS
FRUTOS"
Caramelo envuelto, con palito cuadrado, para no manosearlo.
Pídalas siempre y en todas partes.
No se deje engañar por las imitaciones, que son malas y abundantes.
Cien envoltorios de las verdaderas Mamaderas "Frutos", dan derecho a un rico pan de Chocolate "Sports", que se canjea en la
Fábrica "La Europea" de Juan de Frutos
DELICIAS 2861
Se atienden pedidos al por mayor, para Santiago y el resto del país.
TELEFONO INGLES 113, ESTACION. — CASILLA 4567. — SANTIAGO.
Recuerde bien la marca:
"FRUTOS"—"FRUTOS"—"FRUTOS"

TRAJE VESTON SOBRE MEDIDA
CASIMIR NACIONAL FINO.. $ 150
POR FIN DE AÑO liquida un numeroso stock en casimires ingleses garantidos, al precio de regalo, todos los colores No detalla las cualidades de sus trabajos, pues esta Sastrería es por demás conocida $ 180
LOZANO
SAN ANTONIO 493, CASI ESQUINA MONJITAS
NOTA.—Recibe hechuras en trabajo de primer orden.
N-16

LAS CARRERAS DE LA TARDE DE HOY EN EL CLUB HIPICO

SE DISPUTARA EL "VALPARAISO SPORTING CLUB. - EL ENCUENTRO DEL GANADOR DE "EL ENSAYO" DE ESTE AÑO CON LOS DE LA GUARDIA VIEJA, REVISTE GRAN INTERES

APRECIACIONES Y PRONOSTICOS. - PROBABLES MONTAS Y COMPETIDORES. - RESUMEN DE LOS TRABAJOS DE LA SEMANA. - ALGUNAS OPINIONES DE LA PRENSA.

Un programa sumamente interesante es el que nos ofrece hoy la principal dirigente del turf, y no se necesita ser profeta para augurar que la concurrencia será numerosísima, ya que las diversas pruebas son bastante novedosas, ofreciendo además el gran interés de ver medirse en la prueba clásica a Urbión, el excelente ganador de "El Ensayo" de este año con los elementos más destacados de la guardia vieja.

La prueba clásica, Premio "Valparaíso Sporting Club" se corre desde el año 1901, habiendo sufrido durante el trascurso del tiempo modificaciones no sólo sobre la distancia, que ha fluctuado entre milla y 2,300 metros para quedar fijada en los últimos años sobre 2,000 metros; sino también en la cuantía de ta el año 1917 se llamó "Handimismo que lleva. En efecto, hasta el año 1917 se llamó "andicap de Primavera", pasando a continuación a ser solamente "Primavera" hasta el año 1920, para tomar desde esa fecha el nombre que en la actualidad lleva.

Los mejores animales que han pasado por nuestras pistas han inscrito su nombre en tan importante prueba, pudiendo citarse entre ellos a Comisario II, Old Boy, Chulita, Duty, Sebastopol, Paf, y en los dos últimos años Malakoff y Almodovar.

Este año solamente cuatro animales saldrán a la liza a disputarse los $ 15,000 a que asciende la recompensa. André Chenier, Bombero y Portos tendrán a su cargo la defensa de los viejos, y Urbión será el campeón de la nueva generación.

¿Cuál de ellos saldrá victorioso?

Para poder fundar a conciencia nuestro pronóstico, vamos a estudiar las performances de cada uno de los cuatro rivales.

André Chenier se presenta con el bien ganado prestigio de ser entre los viejos el crack para las distancias medias. Sus victorias en los clásicos Club Hípico y Luis Campino en esta temporada no han hecho sino confirmar sus grandes cualidades para esta clase de distancias.

Bombero es el candidato con menos títulos para alternar con esta clase de rivales. La única gracia que ha hecho es ganar a Almodovar en el "St. Loger". Su campaña en esta temporada ha sido bastante desgraciada, y como la distancia no es la que más le acomoda, creemos que su presencia en la prueba puede considerarse como de más.

Portos con su brillante campaña de Viña logró clasificarse como el mejor stayer de nuestras pistas. Sus victorias en los clásicos "La Internacional" y "Guillermo Errázuriz Urmeneta", en que dándole 4 kilos a André Cheniel le empató la carrera, vinieron a confirmar el prestigio logrado con la campaña viñamarina. Su última presentación fué en el "Luis Campino", prueba en que finalizó último, pero no hay que tomarla en cuenta, ya que estaba manifiestamente fuera de estado. Su condición actual es buena, pero creemos que hasta dos mil metros; la distancia de esta prueba, el hijo de Rochela es superior al pupilo del señor Lamoliatte.

Nos queda por último Urbión, que detenta hoy por hoy el título de crack de su generación. Su campaña es sobradamente conocida para que nos estendamos sobre ella. Se presenta después de su brillante triunfo en "El Ensayo" como el campeón de su generación en esta prueba. Lleva en su abono los 6 kilos que le dan us rivales por reglamento, y un excelente trabajo durante la semana. Estimamos que es el llamado a derribar de su pedestal al pupilo del Tricolor, siendo desde luego nuestro favorito. El segundo lugar queda reservado a André Chenier.

La prueba inicial está reservada a productos de tres años no ganadores y ella no ofrece mayor interés, ya que aparte de lo reducidísimo que es el lote que en ella intervendrá, entre los inscritos se destaca, Minué que el día de su debut, que lo fué hace dos reuniones, después de largar sumamente desmejorada, peleó la carrera hasta los tramos finales, rematando cuarta detrás de Zomol, Brocatelle y Landrú.

Es pues, el hijo de Altanero nuestro favorito, junto con Brocatelle.

El Premio Naranja, handicap sobre 1,400 metros, que viene a continuación, es una prueba en que el favorito debe a nuestro juicio buscarse entre Gondolero y Mula, animales a los que les ha correspondido un peso comodísimo. Optamos por la yegua para el primer lugar, reservándole los otros dos puestos a Gondolero y Kansas respectivamente.

Ocupa el tercer lugar en el programa, una prueba andicional sobre 1,500 metros, la que después de reunir 13 inscripciones ha quedado a última hora reducida a solo 6 competidores, entre los cuales figura Puntadita, la defensora del Burlesco, que según se nos informa es una potranca de gran porvenir. Es nuestra favorita, con mucho temor a Picazón a la que recomendamos para el segundo lugar.

La cuarta carrera, es una de las pruebas más indicadas del programa y ya dijimos en nuestro comentario del día Viernes que si Quilpué no sufría contratiempo en la carrera debía ser obligadamente elganador. Sostenemos esa misma opinión y en consecuencia el pupilo de Michaels es nuestro candidato. Para los placées indicamos a Gorgorito y Adriático.

En el handicap de la 5.a carrera sobre 1,400 metros para productos de 3 años, los con más la victoria son Almanzor, Humo-Vescera, Skerrywore e Incidencia. e Incidencia.

Preferimos a los tres primeros en el orden expuesto.

En seguida del clásco toca el turno a un handicap sobre 1,800 metros, prueba que se presenta sumamente abierta y que, por por lo tanto puede salir ganando cualquiera de los inscritos.

Altachín que produjo una honorable perfomance, el Domingo último al rematar segundo de Adriático, va ahora a un peso cómodo, lo que nos induce a recomendarlo para el lugar de preferencia. A Sin Duda y Jorckminster dejamos señalados para escoltar a nuestro favorito.

Finaliza la reunión con un handicap sobre 1,400 metros, la prueba comunmente llamado de desquite, en la que el ganador no podrá ser otro que Irlandés, siempre que su jinete no se dedique a hacer chambonadas. En esa esperanza recomendamos al pupilo del Limited para el primer puesto. Placées Bulliciosa y Bilanz.

RESUMEN

1.a Minué, Brocatelli

2.a Mula, Gondolero, Kansas.

3.a Puntadita, Picazón.

4.a Quilpué, Gorgorito, Adriático.

5.a Almanzor, Humorada, María Vescera.

6.a Urbión, Andrés Chenier.

7.a Altachín, Sin Duda, Jorckminster.

8.a Irlandés, Bulliciosa, Bilanz.

ULTIMAS PERFORMANCES

NOVIEMBRE 9.—PISTA LIVIANA

Primera carrera.—4,400 metros. —1.o Smart, con 75 kilos; 2.o Polvillo, 70; 3.o Alfilerillo,

N. P.: Infiesto, 78; Piave, 71; Gaitero, 70; Young Fellow, 58; Ganada por 15 metros; el 3.o a 2 0metros.

Tiempo: 5.36 3|5.

Segunda carrera.—1,800 metros. —1.o Fan Fan, con 56 kilos; 2.o Cartilla, 54; 3.o Obsequio, 56; 4.o Calderón, 56.

N. P.: Naides, 56; Libinock, 53.

Ganada por dos cuerpos; el 3.o a una cabeza.

Tiempo: 1.54 3|5.

Tercera carrera.—1,800 metros. 1.o Adriático, con 53 kilos; 2.o Altachín, 47; 3.o Gorgorito 50; 4.o Quilpué, 49.

N. P.: Ispashan, 52; Mequetrefe, 48; Dax, 46; Omikron, 45.

Ganada por una cabeza; el 3.o a igual distancia.

Tiempo: 1.51 4|5.

Cuarta carrera.—1,600 metros. —1.o Moloch, con 58 kilos; 2.o Sin Duda, 57; 3.o Malharia. 49; 4.o Gondolero, 49.

N. P.: Cáucaso, 50; Incidencia, 48; Percala, 48; Todo Ilusión, 41; Charlatán, 40.

Ganada por una cabeza; el 3.o a cuerpo y medio.

Tiempo: 1.38 1|5.

Quinta carrera.—2,000 metros. 1.o Mucha Pena, con 54 kilos; 2.o Jarana, 54.

Ganada por 7 cuerpos.

Tiempo: 2.8 1|5.

Sexta carrera.—1,600 metros.— 1.o Sigma, con 47 kilos; 2.o Mentirosa, 55; 3.o Landry, 41; 4.o Samuelito, 58.

N. P.: Papagayo, 51; Gran Bonetón, 50; Boggle, 47; Fanfarrona, 46; Gorgonzola, 41.

Ganada por un pescuezo; el 3.o a un cuerpo.

Tiempo: 1.37 1|5.

Séptima carrera.—1,100 metros. 1.o Tristán, con 47 kilos; 2.o Lea. 53; 3.o Jilguero, 49; 4.o Pistacho, 63.

N. P.: Canción, 54; Pelendón. 52; Variable, 46; Kino, 44; Náutico, 41.

Octava carrera.—2,300 metros.— —1.o Chevrolet, con 56 kilos; 2.o Echekalte, 55; 3.o Lacierva, 40; 4.o Grampian, 40.

N. P.: Jaramago, 53; Orientada, 48; Alta Ley, 40; Jolly Fellow, 40.

Ganada por media cabeza; el 3.o a cuatro cuerpos.

Tiempo: 3.24 3|5.

RESUMEN DE LOS TRABAJOS DE LA SEMANA POR LOS COMPETIDORES DE HOY EN EL CLUB HIPICO

1.a CARRERA

Kintamo.— Lunes.— 1,400 metros, (J. Ibarra), 1.39 3|5.

Brocatella.— Lunes.— 800 (Alf. Silva) 54. Repitió 800 en 53 3|5.— **Jueves:** 800 (Alf. Silva) 54. Repitió 800 en 52 2|5.

Landrú.— Jueves.— 1,600 (Aprendiz) 1.51 3|5.

2.a CARRERA

Kansas.— Jueves.— 1,400 metros (Ar. Silva), 1.35.

Gondolero.— Jueves. — 700 (L. González) 45.

Percala.— Jueves.— 1,400 metros (M. Núñez) 1.37 3|5, sin apuro.

3.a CARRERA

Humorada. —Lunes.— 1,600 metros (L. González), 1.48 2|5. **Jueves**, 1,200 metros (L. González), 1|19 3|5.

Malharia.— Jueves.— 1,400 metros (M. Núñez), 1.42 3|5 al carrerón.

María Vescera.— Viernes.— 1,600 metros (N. Ramírez) 1.51 1|5.

Naides.— Jueves.— 1,400 metros (J. Cifuentes), 1.34.

Picazón.— Jueves.— 800 metros (A. Gutiérrez) 52.

Skerrywore.— Jueves.— 700 metros (U. Ibarra) 46 4|5. Repitió 700 metros en 45 1|5, acompañada de Harding, llegando iguales.

La Tulipe.— Lunes.— 700 metros (Ar. Silva), 47. Repitió 700 metros en 46 3|5.

Viernes.— 600 metros (Ar. Silva) 39. Repitió 600 metros en 39 3|5.

Puntadita.— Jueves.— 1,000 metros (C. Guerra), 1.4 4|5.

Serenísima.— Lunes.— 800 metros (aprendiz), 55 3|5, acompañada de Dominó (aprendiz), llegando iguales. Repitieron 800 metros en 52 2|5, ganando Serenísima por 2 cuerpos.

4.a CARRERA

Adriático.— Jueves.— Una vuelta y 400 metros(aprendiz) 2.48. En la primera vuelta marcó 2.19.

Mon-homme.— Jueves.—1,800 metros (N Ramírez), 2.4 4|5, acompañado de Altachín (U. Ibarra), llegando iguales. Mon-homme completó una vuelta en 2.17 2|5.

Quilpué.— Jueves.— Una vuelta (Ar. Silva), 2.20 3|5.

Coli-vun.— Jueves.— Una vuelta (J. Pinto) 2.20 1|5.

Omikrón.— Viernes.— 800 metros (aprendiz) 55.

5.a CARRERA

Artagnan.— Jueves.— 700 metros (V. Jara) 45 1|5. Repitió 700 metros en 46 3|5.

Humorada.— Véase tercera carrera.

Skerrywore. — Véase tercera carrera.

Dominó.— Véase Serenísima, tercera carrera.

María Vescera.—Véase tercera carrera.

Incidencia.— Jueves.— 700 metros (A. Gutiérrez), 45.

La Tulipe.— Véase tercera carrera.

6.a CARRERA

Bombero.— Lunes.— 1,600 metros (aprendiz), 1.49, acompañado de Digno, llegando iguales.— **Jueves:** 800 metros (aprendiz) 52 3|5, acompañado de Digno (aprendiz) llegaron iguales. Repitieron 800 metros en 53, ganando Digno por dos cuerpos.

Portos.— Viernes. —800 metros (V. Jara) 51, acompañado de Kolipí (U. Ibarra) ganando Portos por tres cuerpos.

Urbión.— Jueves.— Una vuelta (A. Molina) 2.17 1|5.

7.a CARRERA

Moloch.— Jueves.— Una vuelta (aprendiz) 2.19 1|5, acompañado de Ispaham (L. Fuentes), ganando Moloch por un cuerpo.

Fanfarrona.— Jueves.— 700 metros L. Guzmán) 45 3|5, acompañada de Gran Maestre (aprendiz), llegaron iguales. Repitieron 700 metros en 46 3|5, ganando Gran Maestre por 8 cuerpos.

Puelche.— Viernes.— 800 metros (Ar. Silva) 51 3|5. Repitió 800 metros en 52 1|5.

Grampian.— Viernes.— 700 metros (C. Guerra) 46 3|5.

Malharia.— 1,400 metros (M. Núñez) 1.42 3|5 al carrerón.

Yorkminster.— Jueves.— Una vuelta (J. Pinto) 2.14 1|5.

Altachín.— Véase Mon-homme, cuarta carrera.

Incidencia.— Véase quinta carrera.

8.a CARRERA

Bulliciosa.— Viernes.— 1,000 metros (aprendiz) 1.2 2|5.

Irlandés.— Lunes.— 700 metros (O. Marín) 46.

Kú-Kú.— Jueves.— 1,400 metros (P. Silva) 1.36 3|5, sin apuro.

Azpeitía.— Viernes.— 700 metros (L. González) 46 3|5.

Pentatlón.— Jueves. —1,200 metros (aprendiz) 1.21.

VIRIBUS DA FUERZA
(Tónico a base de carne)

CLUB HIPICO — Domingo 16 de Noviembre de 1924

PRIMERA CARRERA, A LAS 2 P. M.—Premio NITOUCHE.—1,600 metros.—Para caballos de tres años, nacidos en el país, que no hayan ganado —Peso: 56 kilos.—Inscripción: $ 40 —Premio: $ 4,000 al 1.o

PREPARADOR	DUEÑO	NOMBRE	PESO	EDAD	SANGRE	PADRE	MADRE	TRAJE DEL JINETE	JINETES PROBABLES
Pedro Rojas	Palermo	1 El Ajicito	56	3	F	El Tango	Atalaya	Amarilla brazaletes y g. solferino	A. Molina
J. A. Castro	J. A. Borda	2 Kintamo	56	3	F	Altanero	Celsa	Naranja y celeste en ruedas	No corre
P. Polanco	Arauco	3 Landru	56	3	F	Last Reason	Meridiana	Negro, azulino, negro	M. Baeza
H. Pérez	Popeta	4 Minué	56	3	F	Altanero	Menina	Morado, m. y. g. bl. !	N. Ramírez
F. Guzmán	G. Busbell	5 Brocatelle	54	3	F	Calvito	Bravata	Verde, solf. y celeste en ruedas	Alf. Silva

SEGUNDA CARRERA, A LAS 2.30 P. M.—Premio NARANJA.—1,400 metros.—Para todo caballo ganador.—Handicap.—Inscripción: $ 35.—Premio: $ 3,500 al 1.o

PREPARADOR	DUEÑO	NOMBRE	PESO	EDAD	SANGRE	PADRE	MADRE	TRAJE DEL JINETE	JINETES PROBABLES
I. Yáñez	Ossyris	1 Bandazo	53	3	F	Tullibardine	Zombon Glocee	Solferino g. oro.	A. Molina
L. Silva	R. López	2 Kansas	49	5	F	Burgomaster	La Boule	Morado, tornasol adornos oro.	Arm. Silva
R. Díaz	Nos	3 Yerville	48	4	F	Osboch	Aldivia	Azul eléctrico	Alf. Silva
E. !Fuentes	Ebeache	4 Gondolero	47	4	F	Comisario II	Umbel	Verde oscuro g. negra	L. González
D. Sandoval	D. Urrutia	5 Percala	46	4	F	Pirapó	Shylass	Azul y blanco listado g. lacre	C. Guerra
J. Rodríguez	Ñipaco	6 Porciúncula	43	4	F	Pibe	Prhyne	Morado, presillas y m. oro	U. Ibarra
P. Rojas	Palermo	7 Georgette	40	6	F	Burlesco	Only	Amarillo brazaletes y g. solf.	No corre
J. Fernández	Luiz Galdamez	8 Jorquera	40	5	F	Crescendo	Frogilite	Verde y salmón en ruedas	O. Marín
E. Rodríguez S.	P. Duhalde	9 Mula	40	4	F	Orcajo	Patroness	Blanco, anillos y g. cereza	P. Silva
C. Cornejo	Alf. Vargas	10 Todo Ilusión	40	5	F	Espectro	Green Cap	Azul oscuro, costuras oro	J. Osorio

TERCERA CARRERA, A LAS 3 P. M.—Premio NEPIA.— 1,500 metros.— Para caballos de tres años que no hayan ganado más de $ 15,000 —peso: 53 kilos.— Descargo de 5 kilos a los que no hayan ganado más de 10,000, y descargo de 10 kilos a los que no hayan ganado más de $ 5,000.— Inscripción: $ 35.— Premio: $ 3,500 al 1.o

PREPARADOR	DUEÑO	NOMBRE	PESO	EDAD	SANGRE	PADRE	MADRE	TRAJE DEL JINETE	JINETES PROBABLES
J. Cavieres	G. Aguiar	1 Leoncito	58	3	F	Last Reason	Best Girl	Lila m. lila y neg. listado, g. lila	No corre
J. Yáñez	Ossyris	2 Almanzor	53	3	F	Buñuelo	Ravenne	Solferino, g. oro.	No corre
José Celpa	Los Cardos	3 Zafir	53	3	F	Mustafá	Austria	Celeste g. negra	No corre
E. Fuentes	Ebeache	4 Humorada	51	3	F	Comisario II	Royal Red	Verde oscuro al. y g. negra	No corre
D. Sandoval	Santiago Polloni	5 Malharia	51	3	F	Pibe	Delfa	Oro brazaletes y g. negra	M. Núñez
E. Rodríguez S.	A. León A.	6 María Vescera	51	3	F	Burgomaster	Terracotta	Solferino, puños y g. negra	No corre
F. Rojas	Naides	7 Naides	51	3	F	Campanazo	Novelesca	Gris perla m. y g. oro.	No corre
L. A. Benítez	Lampa	8 Picazón	51	3	F	Orwin	Kepta	Guinda seca	A. Gutiérrez
J. J. Munita	Ascot	9 Skerrywore	48	3	F	Hasard	Alison	Oro, m. y g. negra	No corre
J. Chamorro	Juan Chamorro	10 Jalea	46	3	F	Burlesco	Delicada	Rojo alamares, puños y g. oro	J. Gajardo
E. Michaels	2 de Octubre	11 La Tulipe	46	3	F	Mustafá	Lauchita	Blanca brazaletes y g. celeste	No corre
J. Dalmau	Burlesco	12 Puntadita	46	3	F	Comisario II	Pacotilla	Lacre, alamares, oro.	C. Guerra
F. Guzmán	G. Bushell	13 Serenísima	46	3	F	Calvito	Sapientia	Solferino, m. cel. y verde en r.	Alf. Silva

CUARTA CARRERA, A LAS 3.30 P. M.—Premio NOUGAT.—2,300 metros.—Para caballos que no hayan ganado en distancia mayor de 1,800 metros.—Handicap.—Inscripción: $ 45.—Premio: $ 4,500 al 1.o

PREPARADOR	DUEÑO	NOMBRE	PESO	EDAD	SANGRE	PADRE	MADRE	TRAJE DEL JINETE	JINETES PROBABLES
J. Yáñez	Agua Verde	1 Telinga	58	6	F	Turín	Peccaci	Verde nilo. m. bl. y verde list.	A. Molina
E. Emeres	M. Saez	2 Adriático	53	5	F	Burgomaster	Fulana	Azul. granate, amarillo	E. Carrillo
H. Pérez	Rex	3 Mon Homme	52	3	F	Eclair II	Golden Lady	Rojo, gorra negra	N. Ramírez
E. Michaels	Porteño	4 Quilqué	48	4	F	Mustafá	Q. of the Ramp	Blanca alamares m. y g. oro	Arm. Silva
J. B. Castro	Good Friend	5 Gorgorito	47	4	F	Olascoaga	Sandunguera	Castaño m. y g. amarillo	A. Gutiérrez
J. Vaccaro	Santa María	6 Penrod	43	5	F	Altanero	Queen City	Azul eléctrico braz. y g. oro.	P. Silva
R. Pastene	M. A. Benavente	7 Coli-vun	40	4	7/8	Cronwell II	Virgilia	Azul turquesa m. oro y g. blanca	J. Pinto
L. Iturrieta	El Tránsito	8 Griega	40	6	F	El Tango	Bomboniere	Verde esmeralda, g. gris perla	J. Gajardo
R. Díaz	Nos	9 Omikron	40	6	F	Burlesco	Isabela	Azul eléctrico	L. González

QUINTA CARRERA, A LAS 4 P. M.—Premio NEVERLATE.—1,400 metros.—Para caballos de 3 años ganadores de una o dos carreras.—Handicap.—Inscripción: $ 35.—Premio: $ 3,500 al 1.o

PREPARADOR	DUEÑO	NOMBRE	PESO	EDAD	SANGRE	PADRE	MADRE	TRAJE DEL JINETE	JINETES PROBABLES
J. Celpa	Los Bomberos	1 El Frutillero	58	3	1|32	Defensor	Maya White	Blanco, faja azul, m. y g. lacre	P. González
I. Yáñez	Ossyris	2 Almanzor	54	3	F	Buñuelo	Ravenne	Solferino gorra oro	A. Molina
C. Lacalle	La Peña	3 Artagnan	54	3	F	Mustafá	Allefiance	Granate m. celeste g. negra b.	V. Jara
D. Sandoval	V. Maturana	4 Curilafquén	51	3	F	El Tango	Fine Rose	Turaquesa m. y g. lacre	M. Núñez
E. !Fuentes	Ebeache	5 Humorada	50	3	F	Comisario II	Royal Red	Verde oscuro g. negra	L. González
J. J. Munita	Ascot	6 Skerrywore	49	3	F	Hasard	Alison	Oro, m. y g. negra	U. Ibarra
F. Guzmán	H. Arriagada	7 Dominó	48	3	F	Mustafá	Dimity	Cereza y blanco en r., g. bl. y ce.	Alf. Silva
E. Rodríguez	A. León	8 M. Vescera	48	3	F	Burgomaster	Terrocotta	Solferino, puños y g. negra	N. Ramírez
J. Yáñez	I. Yáñez	9 Zomol	47	3	F	Sunbas	Palampora	Rosado y celeste listado	No corre
F. Galván	Limited	10 Incidencia	46	3	F	Prestige	Qual di Orsay	Gris perla g. negra	A. Gutiérrez
J. Chamorro	Juan Chamorro	11 Jalea	46	3	F	Mustafá	Lauchita	Rogo alamares cuello, puñ. g. oro	No corre
E. Michaels	2 de Octubre	12 La Tulipe	46	3	F	Burlesco	Delicada	Blanca brazaletes y g. celeste	Arm. Silva
P. Rojas	Palermo	13 Jacobino	45	3	F	Burlesco	Anunciadora	Amarillo, brazaletes y g. solf.	J. Pinto
H. Pérez	H. Pérez	14 Lanzafuego	45	3	F	Bishop	Chatlerbox	Blanco g. granate listado	No corre

SEXTA CARRERA, A LAS 4.30 P. M.—Premio VALPARAISO SPORTING CLUB (Reglamentaria).—2,000 metros.—Para 3 y 4 años —Peso: 3 años, 53 kilos; 4 años, 59 kilos —Inscripción: $ 75 —Ratificación: $ 75 el Lunes antes de la carrera.—Premio: $ 15,000 y un objeto de arte obsequiado por el Valparaíso Sporting Club, al 1.o

PREPARADOR	DUEÑO	NOMBRE	PESO	EDAD	SANGRE	PADRE	MADRE	TRAJE DEL JINETE	JINETES PROBABLES
R. Piérola	Tricolor	1 André Chenier	59	4	F	Burgomaster	Rochela	Azul m. blanco y colorado g. col.	J. Vergara
J. Celpa	Los Bomberos	2 Bombero	59	4	F	Mustafá	Chela II	Blanca faja azul m. y g. col.	Alf. Silva
L. A. Figueroa	Luis Lamoliatte	3 Portos	59	4	F	Mustafá	Agua Santa	Blanca, cuello puños y g. negra	V. Jara
U. Duque	Urbión	4 Urbión	53	3	F	Mustafá	Sentencia	Salmón m. y g. verde	A. Molina

SETIMA CARRERA, A LAS 5 P. M.—1,800 metros.—Para todo caballo ganador.—Handicap.— Inscripción: $ 45.—Premio: $ 4,500 al 1.o

PREPARADOR	DUEÑO	NOMBRE	PESO	EDAD	SANGRE	PADRE	MADRE	TRAJE DEL JINETE	JINETES PROBABLES
D. Galaz	V. Ugarte	1 Moloch	55	5	F	San Marcos	Bengala	Oro, m. lacres g. negra	J. M. Baeza
F. Peralta	Sin Duda	2 Sin Duda	53	4	F	Mustafá	La !Pola	Morado oscuro, braz. y g. azul	Alf. Silva
A. Luna	C. Muñoz G.	3 Fanfarrona	51	4	F	Comisario II	Lavaleo	Blanca m. colorada g. negra	L. Guzmán
E. Michaels	El Litre	4 Puelche	50	4	F	Olascoaga	Valsouría	Rosado, m. y g. celestes	Arm. Silva
I. Yáñez	Ignacio Yáñez	5 Grampián	46	5	F	Mustafá	Mara Kesh	Rosado y celeste listado	C. Guerra
J. Rodríguez	Mariluán	6 Jolly Fellow	43	4	F	Melbourne	Calcutta	Verde manzana, g. neg. bor. oro	P. Silva
H. Pérez	Pin Pon	7 Altachín	43	4	F	Altanero II	Chinchilla	Verde faja blanca g. negra	U. Ibarra
D. Sandoval	S. Polloni	8 Malharia	42	3	F	Pibe	Delfa	Oro, braz. y g. negros	No corre
P. J. Medina	Taltal	9 Yorkminster	42	4	F	Olascoaga	Dame Jane	Azul y colorado listado	J. Pinto
F. Galván	Limited	10 Incidencia	40	3	F	Prestige	Quai d'Onsay	Gris perla g. negra	No corre

OCTAVA CARRERA, A LAS 5.30 P. M.—1,400 metros.—Para todo caballo ganador.—Handicap.—Inscripción: $ 35.—Premio: $ 3,500 al 1.o

PREPARADOR	DUEÑO	NOMBRE	PESO	EDAD	SANGRE	PADRE	MADRE	TRAJE DEL JINETE	JINETES PROBABLES
J. Dalmau	Burlesco	1 Bulliciosa	56	4	F	Mago	Bacrina	Lacre, alamares y borla oro	I. Baeza
O. Fuenzalida	U. Verdugo	2 Predilecta	56	6	1|16	Meltonian	Valdramina	Verde estrella, rosado m. v. g. r.	J. Vergara
F. Galván	Limited	3 Irlandés	49	3	F	Old Bo	D. d'Honneur	Gris perla, g. negra	A. Gutiérrez
J. Cavieres	G. Aguiar	4 Leoncito	48	3	F	Last Reason	Best Girl	Lila y negro listado, g. lila	U. Ibarra
H. Pérez	Rex	5 Ku Ku	46	4	F	Turín	Miss Lady	Roja, g. negra	P. Silva
J. Rodríguez	Ñipaco	6 Pentatlon	46	4	F	Pibe	Cachilta	Morado, presillas y m. oro	No corre
P. Rojas	S. S. Ahues	7 Capitolio	45	3	F	Burgomaster	Alhucema	Cel. y blanco por m., m. cél. g l.	Alf. Silva
I. Espinosa	J. Jorquera	8 Azpeitía	42	4	F	Altanero II	Catherinette	Bronce, m. solferino	C. González
D. Sandoval	G. Campo	9 Bilanz	40	6	F	Filipo	Villa María	Blanca faja y g. lacre	

Ganadores del Premio "Valparaíso Sporting Club", desde su fundación hasta el año último

AÑO	NOMBRE	PADRE	MADRE	Peso	Premio	Distancia	Tiempo	JINETE	PROPIETARIO
1901	Puritano	Winslow	Bertha	51	1,500	$ 1,800	1.57 2|5	L. A. Espinoza	"Gargas"
1902	Game	St. Blaise	Pilgrimage	49	2,000	1,800	1.50 3|5	A. Venegas	"Ampo"
1903	Crucero	El Rey	Guía	50½	2,000	1,900	2.04 4|5	P. Rebolledo	P. Oyarce
1904	Navy	Sargento	Alfalfa II	51	2,000	1,900	2.03 1|2	M. Michaels	Arm. and Navy"
1905	Mauser	Genovés	Teletri	53	2,000	1,900	2.02 1|2	P. P. Cancino	Sres. Vargas Hnos.
1906	Petrarque	Wanderer	Fedora	57.1	3,000	1,900	2 1|2	H. Mokridge	Sr. H. Anselm
1907	Ponzoña	Kendal	Sierpo	49.2	5,000	1,900	2.0 4|5	M. Valenzuela	"Palmilla"
1908	Amor	Cambrone	Caricia	40	5,000	2,400	2.35	J. Herrera	"Iquique"
1909	Index II	Gay Hermit	Lead the Way	64	5,000	2,400	2.32	C. Gray	"Index"
1910	Loncomilla	Vendome	Consuelo	51	5,000	1,800	1.53 1|5	P. Rebolledo	Sr. Benjamín Bernstein
1910	Phyllis	Akuaskitur	Melting Kiss	42.8	....	....	....	E. Carrillo	Sr. J. M. Carbaseña
1911	Fatalito	Fatal II	Sanquinto	51	6,000	1,600	1.40	P. Rebolledo	"Burlesco"
1912	Comisario II	Druid	Cívica	51.2	15,000	2,300	2.26	D. Reyes	"Limited"
1913	Old Boy	Oran	Skylack	58	15,000	2,300	2.25 3|5	E. Carrillo	"Arm. And Navy"
1914	Chulita	Val D'Or	Montaigne	49.5	12,450	2,300	2.24	P. Rebolledo	Sr. Benjamín Bernstein
1915	Chulita	Val D'Or	Montaigne	56	8,000	2,300	2.26	P. Rebolledo	Arm and Navy
1916	Duty	Almendro	Mogosowa	58	8,000	2,300	2.27 3|5	E. Carrillo	Sr. Benjamín Bernstein
1917	Margot II	Old Man	Avilene	51	8,000	2,300	2.24	R. Días	Sr. Benjamín Bernstein
1918	Marqués de Rical	Barsac	Morondonga	53	10,000	2,300	2.24 4|5	M. Pérez	Sr Federico C. Pram
1919	Sebastopol	Burgomaster	Lhassa	53	10,000	2,300	2.25	J. Vergara	"Burlesco"
1920	Sebastopol	Burgomaster	Lhassa	59	10,000	2,300	2.27 2|5	M. Gamboa	"Burlesco"
1921	Paf	Pirapó	Avelina	59	12,000	2,000	2.5 3|5	P. Costa	"Burlesco"
1922	Malakoff	Lord Bos	Batalla II	53	12,000	2,000	2.4 1|5	V. Jara	Sr. Ignacio Valdés
1923	Almodóvar	Mustafá	Grivoise	53.6	15,000	2,000	2.3 3|5	J. Vergara	"Ossyris"

NOTA. — Esta prueba se llamó hasta 1917. Handicap de Primavera; desde esa fecha hasta 1920 Primavera y desde 1920 en adelante Valparaíso Sporting Club.

PRONOSTICOS DE ALGUNOS DIARIOS Y REVISTAS PARA LA REUNION DE LA TARDE DE HOY EN EL CLUB HIPICO

DIARIOS Y REVISTAS	1.a carrera	2.a carrera	3.a carrera	4.a carrera	5.a carrera	6.a carrera	7.a carrera	8.a carrera
"La Nación"	Minué Brocatelle	Mula Gondolero Kansas	Puntadita Picazón	Quilpué Gorgorito Adriático	Almanzor Humorada María Vescera	Urbión André Chenier	Altachín Sin Duda Yorkminster	Irlandés Bulliciosa Bilanz
"Los Tiempos"	Minué Brocatelle	Mula Gondolero Yerville	Picazón Malharia	Quilpué Gorgorito Adriático	Almanzor María Vescera Humorada	Urbión André Chenier	Sin Duda Altachín Puelche	Bulliciosa Bilanz Irlandés
"La Huasca"	Minué Brocatelle	Gondolero Percala Bandazo	Puntadita Picazón	Quilpué Adriático Gorgorito	Humorada Almanzor María Vescera	Urbión André Chenier	Puelche Sin Duda Altachín	Irlandés Ku-Kú
"La Unión" de Valparaíso	Minué Brocatelle	Gondolero Mula Percala	Puntadita Picazón	Quilpué Gorgorito Adriático	Almanzor Humorada María Vescera	Urbión André Chenier	Sin Duda Puelche Altachín	Irlandés Bulliciosa Bilanz

VENDO
DE OCASION
cortadas de oficina, raulí con vidrios catedral.
DELICIAS 2652

-BORAXOL-
EL REY de los jabones

CREMA FLORALISIA
LIMPIA SUAVIZA CURA

"CAMIONS UNITED"

Se avisa al público e interesados en estos camiones que el Agente Exlusivo para Chile, no ha reconocido ni reconoce ninguna transacción que no se haga directamente por su intermedio.

M. F. AGUIRRE
AGENTE EXCLUSIVO PARA CHILE
Telé. 3019. – Catedral 1445. – Casilla 2399.
N-16

KOLYNOS CREMA DENTAL
MEDIA pulgada de crema en el cepillo es suficiente. Cepíllese regularmente cada día.

FUNDO
EN VENTA
Sin agentes se vende un fundo en Talca, inmediato estación, 200 cuadras regadas, 300 rulo; se puede entregar inmediatamente.
CASILLA N.° 2112
SANTIAGO

RAULI
muy seco para puertas, 2 x 3, 2 x 4, 2 x 6, 2 x 8, cepillado y pallillos 1x2, tiene listo para entregar:
LA REPUBLICA
BARRACA Y FABRICA DE MADERAS
DOMEYKO 2354
N-18

QUADRONAL
Tabletas alemanas eficacísimas contra los dolores de cabeza, garganta, muelas, grippe, etc., en venta en todas las boticas.

Bombas eléctricas de grandes capacidades para regadíos

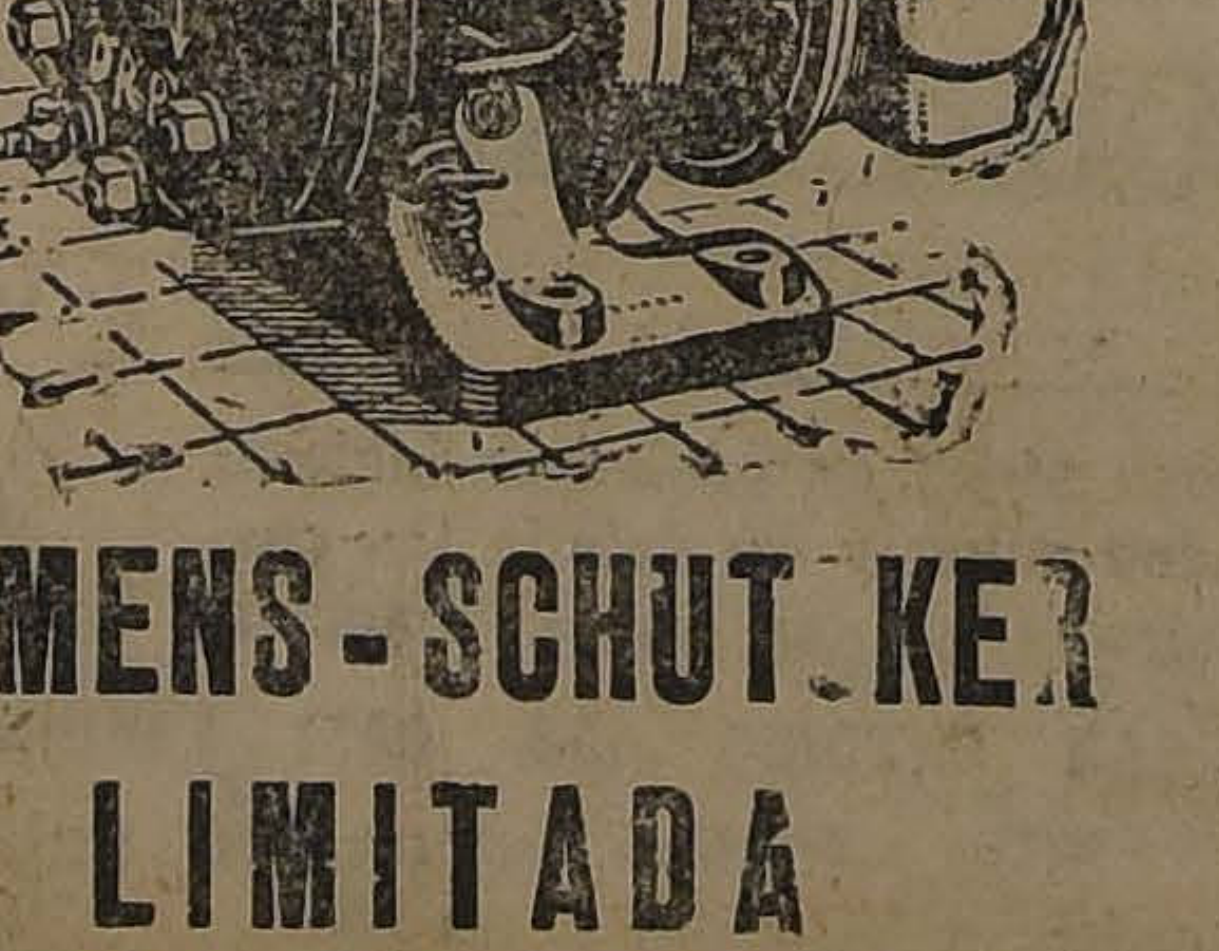

Con el empleo de nuestras bombas eléctricas de grandes capacidades para regadío, los agricultores podrán aminorar en gran parte los perniciosos efectos de la seguía actual, aprovechando en sus regadíos la totalidad del agua de que puedan disponer.

Suministramos a los interesados toda clase de detalles y presupuestos por instalaciones eléctricas de esta índole.

SIEMENS-SCHUCKERT
LIMITADA
COMPAÑIA DE ELECTRICIDAD

SANTIAGO
Huérfanos 1017 - 41 — Casilla 104 D.
Valparaíso - Concepción - Valdivia
Antofagasta - Iquique

LAS CARRERAS MATINALES DE HOY EN EL HIPODROMO CHILE

APRECIONES Y PRONOSTICOS

De regular interés se presenta la reunión de la mañana de hoy en el Hipódromo Chile, cuyo programa consta de siete carreras en que la elección del ganador se presenta muy difícil.

La carrera con que se abre la mañana es el premio Guanaco sobre 1,200 metros destinado para tres años no ganadores, donde la dificultad mayor para el cronista es la de ser todos los inscritos animales debutantos o que no han obtenido figuración en las carreras corridas.

Sin mayores comentarios diremos que nuestros favoritos son Aquelarre, Villapín y Zambombo.

—Todas las performances de Anitra son buenas así es que no titubeamos en encomendarle la defensa de nuestro pronóstico en los 1.200 metros del premio Graneros.

Para escoltarla nos gustan Trifulca e Insecto.

—En vista de la poca calidad del lote y de la buena forma que ha [illegible] Peloponeso, lo haremos nuestro favorito en la tercera carrera sobre 1,200 metros.

Catacumba y Dado son nuestras cartas para los puestos siguientes.

—Un verdadero rompe-cabezas es la cuarta carrera sobre 1,200 metros, pues los siete anotados han estado produciendo magníficas performances.

Por las honorables colocaciones que ha estado alcanzando Jilguero en el Club Hípico, a cuya mano no corre muy bien lo haremos nuestra carta. Para el placé nos decidimos por Kamarad, que tan lucida performance produjo al caer batida por Ku-Kú el Domingo pasado.

—Lacierva se impone en el pronóstico en los 1,900 metros del premio Gatico, por las performances que ha venido produciendo, especialmente la del Domingo en el Club Hípico en que lo batieron Chevrolet y Echekalte. Además llevará la gran monta de H. Ramírez.

Para los puestos siguientes de la tabla recomendaremos a Long Long y Gorgonzola que en el papel aparecen como los únicos que pueden afligir a nuestro favorito.

—El sexto lugar en el programa corresponde al premio Golfo sobre 1.200 metros, donde nos parecen ser Trosky, Tornopol y Madame Bovary las cartas más dignas de crédito. En ese orden los dejamos señalados.

—La mañana hípica se clausura con un handicap sobre 1.200 metros que es la carrera más abierta de la reunión.

Nos han soplado el dato de Lanza-Fuego y lo haremos nuestro candidato, reconociendo que los enemigos más serios que lleva son Iverdún, Soga y Monleone, a los que los dejamos los puestos siguientes de la tabla.

RESUMEN

Primera carrera.—Aquelarre, Villapín y Zambombo.

Segunda carrera.—Anitra, Trifulca e Insecto.

Tercera carrera.—Peloponeso, Catacumba y Dado.

Cuarta carrera.—Jilguero y Kamarad.

Quinta carrera. — Lacierva, Long Long y Gorgonzola.

Sexta carrera.—Trosky, Tarnopol y Madame Bovary.

Séptima carrera.— Lanza Fuego Iverdún y Soga.

ULTIMAS PERFORMANCES

HIPODROMO CHILE

NOVIEMBRE 9.—PISTA LIVIANA

Primera carrera.—1,500 metros. —1.o Catacumba, con 49 kilos; 2.o Floiidina, 53; 3.o Kolima, 56; 4.o Anitra, 47.

N. P.: Petirrojo, 57; Knave, 55; Habilosa, 52; Xanroff, 52; Marianita, 48; Griega, 44; Yacaré, 43; Silver Mine, 40.

Ganada por una cabeza; el 3.o a media cabeza.

Tiempo 1.35.

Segunda carrera.—900 metros. —1.o Trotzky, con 57 kilos; 2.o Estatira, 43; 3.o Fiero, 54; 4.o Colorado Maduro, 46.

N. P.: Valvén, 52; Compadrito, 50; Peloponeso, 50; Clac, 49; Saddle, 40.

Ganada por una cabeza; el 3.o a igual distancia.

Tiempo: 55 1|5.

Tercera carrera.—1,500 metros. 1.o Lírica, con 47 kilos; 2.o Long Long, 50; 3.o Gran Dama 50 4.o Monday, 41.

N. P.: Turista, 54; Pintura, 54.

Ganada por media cabeza; el 3.o a dos cuerpos.

Tiempo: 1.32.

Cuarta carrera.—900 metros.— 1.o Yo, con 47 kilos; 2.o Odioso, 53; 3.o Lloyd George, 50; 4.o Sovietista, 56.

N. P.: Pichardín, 51; Anémona, 51; Pepa de Oro, 47; Madamo, 45.

Ganada por un cuerpo; el 3.o a cuerpo y medio.

Tiempo: 55 1|5.

Quinta carrera.—1,500 metros. —1.o Soga, con 57 kilos; 2.o Bellorita, 42; 3.o Jacobino, 50; 4.o Jarana, 52.

N. P.: Bric a Brac, 58; Kosciusko, 56; Buena Seña, 55; Abrantes, 55; Villapín, 54; Elkington, 54; Tarnopol, 53; Presidencia, 52; Marcola, 46.

Ganada por medio pescuezo; el 3.o a dos cuerpos.

Tiempo: 1.33 1|5.

Sexta carrera.—900 metros.— 1.o Ku-Kú, con 55 kilos; 2.o Kamarad, 42; 3.o Vilú, 51; 4.o Ancoa, 44.

N .P.: Facuo, 56; Monza, 52; Dody, 50; Corita, 45; Shocking, 43.

Ganada por tres cuartos de cuerpo. el 3.o a un cuerpo.

Séptima carrera.—1,500 metros. —1.o Peyuco, con 48 kilos: 1.o Iverdun, 47; 3.o Kenneth, 48.

N .P.: Tangola, 52; Ofensivo. 60; Zambo, 58; Alazán, 55; Hot Point, 54; Junín, 53; Wintergreen, 50; Masanielo, 47; Collvun, 42.

Ganada en empate; el 3.o a media cabeza.

Tiempo: 1.32 3|5.

PROXIMAS INSCRIPCIONES

CLUB HIPICO

Domingo 23 de Noviembre

I.— Premio OCAMPO.— 1,600 metros.— (De remate).— Para caballos nacidos en el país, que se rematen por $ 6,000.— Peso: 56 kilos. —Recargo de tres kilos a los ganadores de una carrera desde el 15 de Agosto del presente año, y de cinco kilos al de dos o más.— Inscripción: $ 30.— Premio: $ 3,000 al 1.o

II.— Premio ORAN.— 1,400 metros.— Para caballos de tres años, nacidos en el país, que no hayan ganado.— Peso: 56 kilos.— Inscripción: $ 40.— Premio: $ 4,000 al 1.o

III.— Premio LUIS ALDUNATE (clásico).— 1,800 metros.— Para 3 años y más, que no hayan ganado más de $ 50,000.— Peso, tres años 50 kilos, cuatro años y más, 57 kilos.— Descargo de dos kilos a todo caballo nacido en el país.— Recargo de dos kilos por cada premio clásico o reglamentario ganado desde el 15 de Agosto del presente año.— Este recargo no excederá de seis kilos.— Inscripción $ 50.— Ratificación: 50 pesos el Lunes antes de la carrera. —Premio; $ 10,000 al 1.o

Acorazado, Agua Madre, Agua Viva, Alderney, Alesia, Almanzor, Almoneda, Alnero, André Chenier, Aquelarre, Aranjuez, Ardellón, Artagnan, Ballantrae, Batavia, Bertini, Big-Baby, Bouquet, Brahms, Bretona II, Bricole, Buñuelito, Capitolio, Carlomagno, Chapelgorri, Chevrolet, Crimora, Cuñita, Dagmar, Dame de Coeur, Decimal, Digno II, Doctor Mabuse, Dominó, Duomo, E'Bayyand, El Cinco, Eneida, Evohé, Fan-Fan, Flodden, Foch, Fronteriza, Galloway, General Prim, Gin Cocktail, Gondolero, Guardia Rojo, Halagueña, Harding, Horse Power, Humita, Humorala, Humorist, Ica, Iguala, Inconstante, Indalicio, Indian Boy, Inés Berutti, Ispahan, Itoh, Jalisco, Jirón, Juan de Garay, Jules Dupré, Kayukeo, Kavala, Kenia, Kepi, Kelrsol, Kino, Kintreleo, Kongo, Korea, Krasure, Lacayo, La Décima, La Jota, Lancetazo, La Novena, La Paz, La Primera, Lanzafuego, Lenine, Leoncito Los Andes, Mal Día, Malnaria, Malmond, Marcó del Pont, Marga Marga, María Vescera, Matapenas, Mentirosa, Matternich, Minué, Modorra, Monza, Mucha Peña, Munda Narcisa, Natural, Noticia, Obsequio, Otumba, Pa tanas, Palinco, Partiquina, Peña Blanca, Perillán, Perla Negra, Pet te Chose, Picacho, Platónica, Portos, Praliné, Presidencia, Puente Alto, Puntadita, Querella, Quidia, Redondilla, Rey de Espadas, Risa Loca, San Cristóbal, Señora, Sixpence, Skerrywore, Sofronia, Sotto Voce, Tande, Tolpán, Torreón, Westfalia, Yerbatera, Yokoska, York minster, Yveline, Zafir, Zalamero, Zambombo, Zan.

IV.— Premio OLD BOY.— 2,500 metros.— Para todo caballo ganador.— Handicap.— Inscripción: 50 pesos.— Premio; $ 5,000 al 1.o

V.— Premio ONCON.— 1,100 metros.— Para caballos que hayan ganado más de $ 15,000.— Handicap. —Inscripción: $ 25.— Premio: 3,500 pesos al 1.o

HIPODROMO CHILE

Domingo 23 de Noviembre

I.— Premio HUEMUL.— Para 4 años y mas, no ganadores.— Peso de Reglamento.— Descargo de un kilo por carrera perdida en el Hipódromo Chile.— Inscripción: $ 15. —Premio: $ 1,500 al 1.o— Distancia: 1,200 metros.

II.— Premio HIGUERA.— Handicap.— Para ganadores.— Inscripción: $ 15.— Premio: $ 1,500 al 1.o —Distancia: 900 metros.

III.— Premio HUASCO. — Omnium Handicap.— Inscripción: 20 pesos. —Premio: $ 2,000 al 1.o — Distancia: 1,500 metros.

PRONOSTICOS DE LA PRENSA

Las diversas publicaciones que pronostican para el Club Hípico e Hipódromo Chile se encuentran en la siguiente situación:

CLUB HIPICO

		G	P
1o.	"La Nación"	.47	169
2o.	"El Diario Ilustrado	.44	166
3o.	"Huasca"	.44	104
4o.	"Zig-Zag	.42	160
5o.	"La Unión"	.39	156
6o.	"Los Tiempos"	.38	171
7o.	"El Mercurio"	.37	154
8o.	Las Ultimas Noticias	34	154
9o.	La Patrie	.31	151
10o.	La Tarde	.28	146
11o.	Deutsche Zeitung	.23	116

HIPODROMO CHILE

		G	P
1o.	"La Unión" de Valp.	.30	132
2o.	"El Mercurio"	.28	136
3o.	"Los Tiempos"	.23	136
4o.	La Ultimas Noticias	23	134
5o.	"La Huasca"	.20	126
6o.	"La Nación"	.20	124
7o.	El Diario Ilustrado	.19	123
8o.	"La Patrie"	.16	95
10o.	"Deutsche Zeitung"	.11	88
11o.	"La Tarde"	.9	98

Cigarrillos
BRISTOL
HABANOS AROMATICOS
4 T.o
cajetilla

AMBULANCIA
— PARA —
Perros y Gatos
— DEL —
Dr. L. Schmidt Herman
con 8 departamentos aislados, seguros, higiénicos.
CONSULTORIO CLINICO
Para pequeños animales.
Completo instrumental para exámenes y operaciones.
LABORATORIOS:
Consultas 9 a 12-2 a 7 P. M.
TARIFAS:
Ambulancia ida y vuelta
$ 4
CONSULTAS: $ 5
TELEFONO 3649
SAN ANTONIO 457

LINGUE
SE VENDE:
de 1|2x10, 3|4x10, 1x10, 1 1|2x10, 2x10, 3x10, 4x10, completamente seco.
DOMEYKO 2354

Refractarios
Ladrillos
Importados, usados, en perfecto estado, entrega inmediata, Precio bajo.
Manuel A. Lavin
Casilla N.o 1586 — Valparaíso

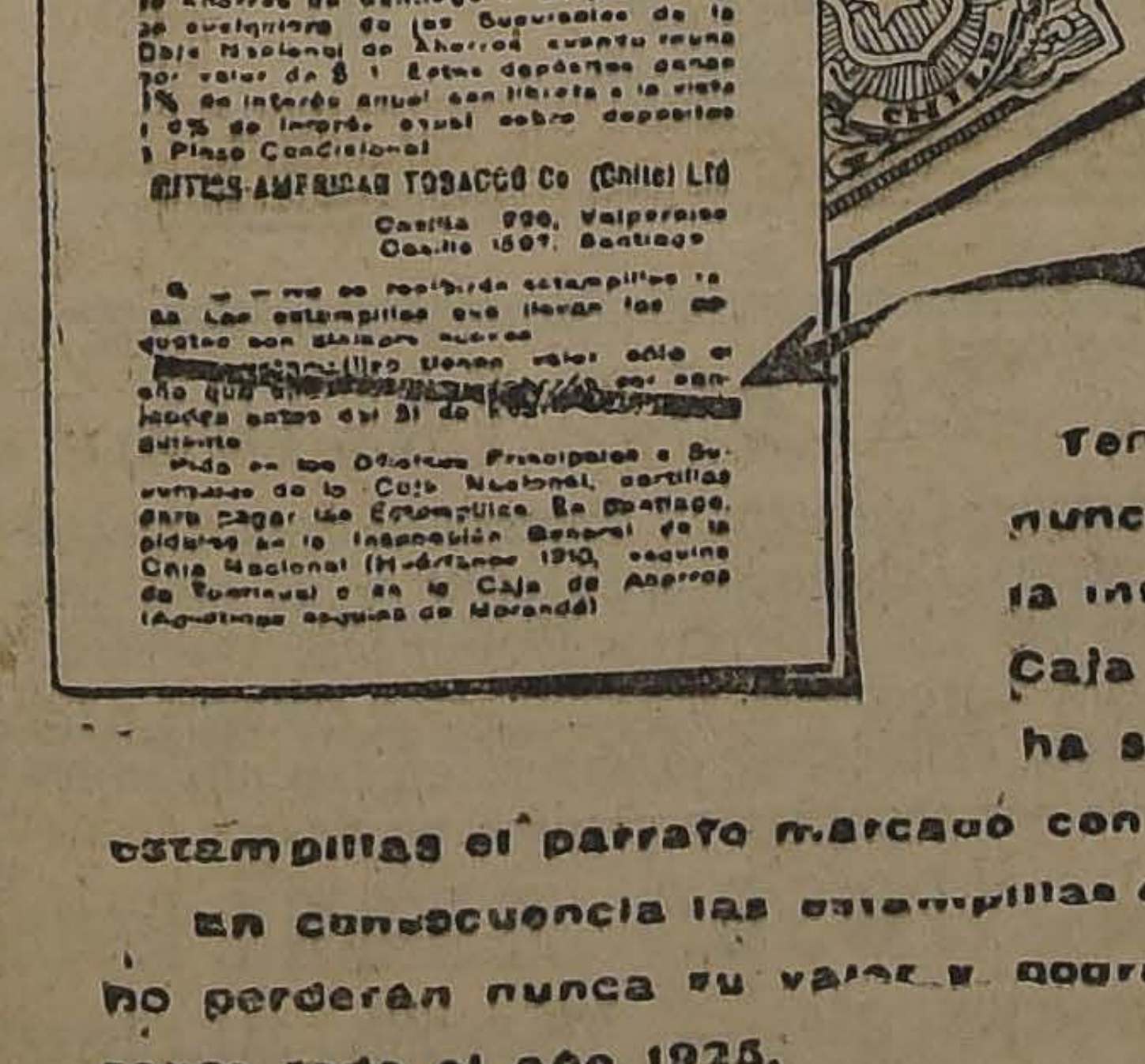
A los fumadores de
MISTERIO
y amantes del Ahorro

Tenemos el agrado de anunciar que de acuerdo con la inspeccion General de la Caja Nacional de Ahorros se ha suprimido en nuestras estampillas el párrafo marcado con la flecha

En consecuencia las estampillas de Ahorro del año 1924 no perderan nunca su valor y podran ser depositadas durante todo el año 1925.

BRITISH-AMERICAN TOBACCO Co. (Chile) Ltd.

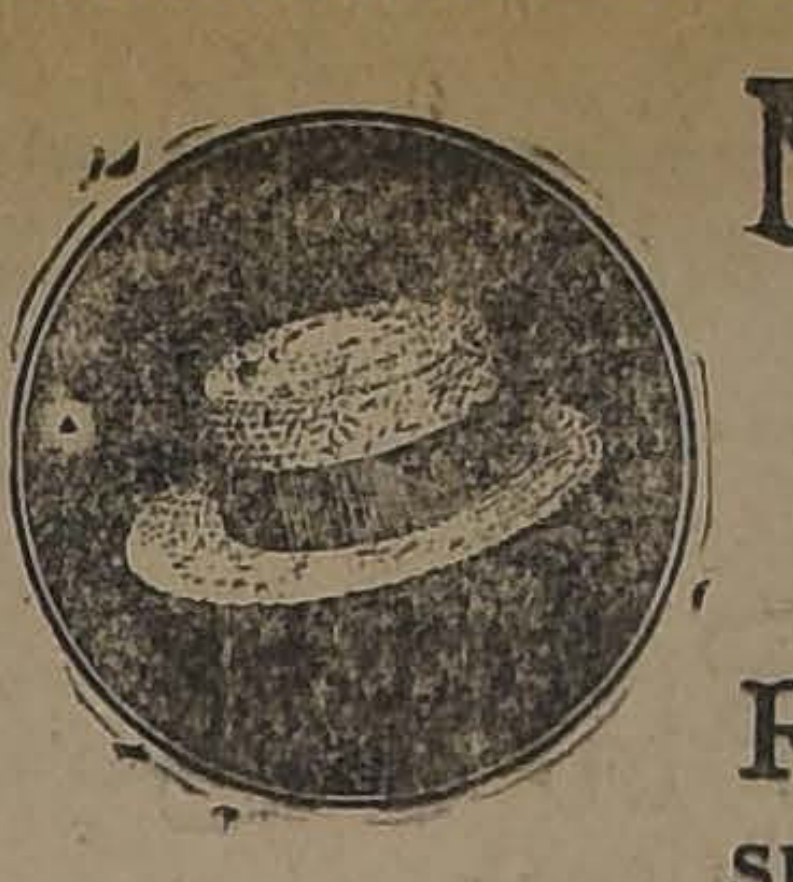
No bote Ud. su
Sombrero de Paja
POR VIEJO O USADO QUE ESTE
Rapid - Straw - Hat - Cleaner Co.
SE LO DEJARA COMPLETAMENTE NUEVO y al GUSTO de UD.
$ 5.000.-
Daremos a la casa que sea capaz de dejar su sombrero como nosotros
$ 5.000.-
TOME NOTA: NO SE DEJE SORPRENDER
NO CONFUNDA NUESTRA FIRMA CON AVISOS SIMILARES
DIRECCIONES:
"MI SOMBRERERIA"
LIRA N.o 7 MONEDA 845 CASTRO 148
SUCURSAL EN VALPARAISO: LAS HERAS ESQ. P. MONTT

HIPODROMO CHILE — Domingo 16 de Noviembre de 1924

PRIMERA CARRERA, A LAS 8.45 A. M.— Premio GUANACO.— Para 3 años no ganadores.— Peso: 56 kilos.— Descargo de 1 kilo por carrera perdida en el Hipódromo Chile.— Inscripción: $ 25.— Premio: $ 2,500 al 1.o— Distancia: 1,200 metros.

PREPARADOR	DUEÑO	NOMBRES	PESO	EDAD	SANGRE	PADRE	MADRE	COLORES	JINETE PROBABLE
H. Pérez	G. Garmendia	1 Bretona	57	3	F	Campanazo	Broza	Azul, braz. y g. blanca	N. Ramírez
F. Rojas	Verderón	2 Señora	57	3	F	Estribor	Sixcrown	Negro, gorra verde	No corre
P. P. Cancino	A. Vásquez	3 Brother	56	3	F	Sandridge	Maya II	Blanco, faja, braz. y g. solferino	M. Cancino
S. Rojas	J. Olivos	4 Carabinero	56	3	F	Carupa	Lelia	Lila, cuello, puñ. y g. negra	S. Rojas
E. Muñoz	Mariluán	5 Zambombo	56	3	F	Sumbar	Pelusa	Verde, manzana, g. negra	V. Fernández
C. A. Gómez	Quichalco	6 Tiburoncito	55	3	F	Eclair II	Miss Lady	Verde, bl. y negr. list., g. negra	A. Sánchez
Al. Zúñiga	El Milagro	7 Villapín	55	4	F	Last Reason	Teresa	Salmón, lun. negros, g. blanca	M. Zúñiga
J. F. Salinas	Rosicler	8 Sumurum	54	3	A. A.	Rol	Amusette	Amarillo, rosado, morado	N. N.
J. A. Castro	J. A. Borda	9 Natural	54	3	F	Duty	Navy	Naranja y celeste en ruedas	Alf. Silva
J. Garay	E. Cristi	10 Aquelarre	53	3	F	Lechuguino	Bruges	Oro, braz. verdes	N. N.
R. Bustos	Olvido	11 Dagmar	52	3	F	Mustafá	Dusting	Frutilla, g. morado oscuro	C. Santander
J. Fernández	L. Muñoz	12 Dione	52	3	F	Pibe	Dogaresse	Caqui, cue. y puñ. az., g. amar.	L. Morgado
Av. González	Los Mayos	13 La Quinta	52	3	F	Comisario II	Viña del Mar	Escocés az., ver. m. am., g. am.	L. Zamora
D. Sandoval	S. Polloni	14 Zizañero	52	3	F	Olascoaga	Salonique	Oro, braz y g. negros	M. Núñez
J. Donati	Longchamps	15 Tritón	51	3	3|4	Londres	Tronera	Blanco y lac. en r., m. y g. lac.	P. Olguín

SEGUNDA CARRERA, A LAS 9.15 A. M.— Premio GRANEROS.— Para 3 años no ganadores.— Peso 56: kilos.— Descargo de 1 kilo por carrera perdida en el Hipódromo Chile.— Inscripción: $ 25.— Premio: $ 2,500 al 1.o— Distancia: 1,200 metros.

PREPARADOR	DUEÑO	NOMBRES	PESO	EDAD	SANGRE	PADRE	MADRE	COLORES	JINETE PROBABLE
L. Navarro	Indígena	1 Ouidia	57	3	F	Dominguito	Queen May	Morado, gorra oro	R. Ubilla
J. Garay	Esfuerzo	2 Ravachol	56	3	F	Hallington Lad	Amica	Lacre cuello, puños y g. azul	C. Santander
J. F. Salinas	Rosicler	3 Bombo	56	3	63|64	Music Master	Nanná	Amarillo, rosado, morado	A. Nieto
A. Muñoz	G. Silva	4 Insecto	56	3	F	Good Fellow	Sabandija	Azul, cruz blanca	E. Cáceres
J. Vaccaro	Diana	5 Highlander	56	3	F	Rigo	Columbia	Azul, rosado, oro	N. Ramírez
V. Jofré	J. F. Romo	6 Sin Pensar	56	3	1|2	Sea Blue	Chilena	Negro, m. y g. salmón	M. J. Silva
J. B. Ramírez	Víspieres	7 Zurracal	55	3	F	Olascoaga	Athis	Azul y oro en ruedas, g. negra	J. Pinto
F. Rojas	Estrella Blanca	8 Zinfandel	55	3	F	Sumbar	Vigne Vierges	Morado, estrella blanca	P. Rebolledo
C. Morris	C. E Riofrío	9 Presidencia	53	3	F	Pirapó	Independencia	Colorada, cruzado y g. turquesa	J. Donaire
C. A. Gómez	R. Santelices	10 Eliane	53	3	15|16	El Tango	Cirenaica	Gris perla m. oro, g. oro	M. Rojas
P. Rojas	G. Kalwatzer	11 Calli Hue	53	3	F	Panguilemu	Vuyú	Verde jade, alamares plata	S. Villanueva
F. Bernal	M. Troncoso	12 Masaniela	51	3	7|8	Pillastre	Flor de un día	Azul eléct., m. lacres, g. oro	R. Sepúlveda
A. Huerta	Raer	13 Latvia	51	3	F	Last Reason	La Nonita	Granate, gorra blanca	H. Huerta
D. Galaz	V. Ugarte	14 Trifulca	51	3	F	Billy Boy	Triaca	Lacre, amarillo, negro	C. Guerra
J. Garay	E. Cristi	15 Anitra	44	3	F	Lechuguino	Bella Nina	Oro, braz. y g. verde	L. A. Morgado

TERCERA CARRERA, A LAS 9.45 A. M.— Premio GUAYO— Handicap.— Para ganadores.— Inscripción: $ 15.— Premio: $ 1,500 al 1.o— Distancia: 1,200 metros.

PREPARADOR	DUEÑO	NOMBRES	PESO	EDAD	SANGRE	PADRE	MADRE	COLORES	JINETE PROBABLE
R. Amaro	San Marcial	1 Xenops	58	5	F	Olascoaga	Aldivia	Rosado, m. blancas, g. rosada	No corre
A. Zúñiga	San Juan	2 Farrucho	56	5	F	Comisario II	Nutria	Celeste y castaño en ruedas	N. N.
D. López	D. López	3 Francesita	54	5	F	Rolando II	Galejado	Lacre, m. bl. braz. lac., g. azul	C. Santander
C. Pérez	Popeta	4 Dado	52	3	F	Duty	Dalmata	Morado, m. y g. blanca	N. Ramírez
J. Cuevas	L. Melo	5 Valvén	52	5	1|2	Scarron	Chilena	Verde, listas negras	W. Fuentes
C. Cornejo	Alf. Vargas	6 Catacumba	52	5	7|8	El Pícaro	Quo Vadis	Azul oscuro, costuras, g. oro	J. Osorio
L. Aravena	O. Tagle M.	7 Peloponeso	51	4	F	Pibe	Chicana	Esmeralda, m. y g. granate	F. Quiroz
An. Zúñiga	Viña del Mar	8 Compadrito	51	3	F	Pibe	Blinch Bonny	Azul marino, solferino.	M. Zúñiga
V. Jofré	Silver	9 Clac	50	4	F	Lonchamps	Enchantée	Caqui, g. negra	C. Santelices
P. Rojas	Mariposa	10 Coquetón	49	4	F	Billy Boy	Panimávida	Gris perla, braz. y g. lacre	Alf. Silva
S. Miranda	A. Vergara	11 Farrista	47	6	3|4	Faneo	Balatun	Lacre, blanco y az. en r., g. bla.	C. Guerra
J. F. Salinas	J. Cheetham	12 Marianita	44	6	F	Altanero	Fredia	Oro, braz. y g. terracotta	J. Guajardo
J. B. Ramírez	La Luna	13 Güira	44	4	F	Comisario	Royal Red	Negro, botones oro, g. lac., b. oro	J. Pinto
F. Peralta	Cataluña	14 Judex	43	4	15|16	Ben	Florina	Oro y lac. list., m. oro, neg. a c.	P. Olguín
A. Allen	A. Rojas	15 Xenia	40	5	F	Scorpio	Old Lady	Lila, gorra verde	R. Sepúlveda

CUARTA CARRERA, A LAS 10.15 A. M.— Premio GUINDOS.— Handicap.— Para ganadores.— Inscripción: $ 15.— Premio: $ 1.500 al 1.o —Distancia: 1,200 metros.

PREPARADOR	DUEÑO	NOMBRES	PESO	EDAD	SANGRE	PADRE	MADRE	COLORES	JINETE PROBABLE
J. A. Castro	J. Borda	1 Lea	57	5	F	Celso	Represalia	Naran. y celeste en r., m. y g. ce.	Alf. Silva
H. Pérez	Rex	2 Kú Kú	57	4	F	Turín	Miss Lady	Rojo, gorra negra	N. Ramírez
R. Bustos	Pelendón	3 Pelendón	53	6	F	Burlesco	Only	Amarillo, m. am. y color. l. g. co.	C. Santander
F. Peralta	A. Martínez	4 Jilguero	53	4	F	Last Reason	Agility	Turquesa y negro a cuadros	P. Olguín
A. Zúñiga	Chimbarongo	5 Kamarad	44	3	F	Gen. Stoessel	Orenburgo	Chocolate, g. champaña	J. Osorio
J. B. Castro	C. Amaro	6 Kadijah	43	4	F	El Tango	Mecánica	Lacre, m. azulino, g. blanca	P. Silva
D. Sandoval	G. Campos	7 Richmond	43	5	F	Last Reason	Grosella	Blanco, faja y g. lacre	J. Pinto

QUINTA CARRERA, A LAS 10.45 A. M.— Premio GATICO.— Omnium handicap.— Inscripción: $ 25.—Premio: $ 2,500 al 1.o— Distancia: 1,900 metros.

PREPARADOR	DUEÑO	NOMBRES	PESO	EDAD	SANGRE	PADRE	MADRE	COLORES	JINETE PROBABLE
A. Luna	C. Muñoz G.	1 Fanfarrona	57	4	F	Comisario II	Lavavo	Blanco, m. lacres, g. negra	L. Guzmán
F. Peralta	A. Martínez	2 Pintura	56	5	F	Pirapó	Semifusa	Negro y turquesa a cuadros	C. Pombet
E. Molina	El Desvío	3 Gorgonzola	55	6	F	Edward Low	Burla	Blanca, braz. celestes, g. celeste	L. Zamora
C. A. Gómez	J. Lira	4 Lacierva	53	5	F	Marcosol	Queen Mary	Rosado	H. Ramírez
D. Galaz	D. Galaz	5 Ispaham	53	4	F	Burlesco	Superiora	Amarillo, braz. y g. lacres	W. Fuentes
L. A. Ramírez	Tally Ho	6 Long Long	52	5	F	El Tango	Mecánica	Lacre y bl. en ruedas, g. azul	M. Aranda
J. Garay	Esfuerzo	7 Lírica	48	4	F	Matador	Leonora	Lacre, gorra azul	C. Santander
C. Cornejo	A. Vargas	8 Todo Ilusión	46	5	F	Espectro	Green Cap	Azul oscuro, costuras, g. oro	No corre
P. Rojas	Palermo	9 Fan Fan	44	3	F	Pibe	Miss Olga	Amarillo, braz. y g. solferino	J. Pinto
E. Muñoz	Los Bomberos	10 Junín	43	5	F	Last Reason	Primrose III	Blanco, faja azul, m. y g. color.	C. Guerra
P. Rojas	J. D. Silva	11 Pasajero	40	5	1|2	Meltonian	Chilena	Lacre, faja y g. morada	No corre

SEXTA CARRERA, A LAS 11.15 A. M.— Premio GOLFO— Handicap.— Para ganadores.— Inscripción: $ 15.— Premio: $ 1,500 al 1.o — Distancia: 1,200 metros.

PREPARADOR	DUEÑO	NOMBRES	PESO	EDAD	SANGRE	PADRE	MADRE	COLORES	JINETE PROBABLE
I. Yáñez	I. Yáñez	1 Bric a Brac	56	4	F	Duckenfield	Admiration	Rosado y celeste listado	A. Nieto
D. Sandoval	M. Silva	2 Já Já	55	4	F	Julio César	La Pampa	Lacre y negro por mitad	M. Núñez
C. A. Gómez	C. A. Gómez	3 Tronador	55	4	1|2	Londres	Chilena	Verde, m. blancas, g. verde	A. Sánchez
Alej. Zúñiga	Ab. Zúñiga	4 Náutico	55	6	1|2	Siberién	Chilena	Habano, m. hab. br. gra., g. gra.	V. Fernández
D. Vial	A. Gatica	5 Trotzky	54	4	F	Siberién	L'Espingole	Blanco, braz. negros	M. J. Silva
Av. González	Av. González	6 Abrantes	53	5	F	Altanero II	Húngara	Verde, estrella blanca	L. A. Zamora
A. Huerta	A. Huerta	7 Grenoble	51	4	F	Comisario	Lula	Cereza, cintura, faja y g. negra	H. Huerta
J. B. Ramírez	F. Cos	8 Tarnopol	51	5	7|8	Turín	Euskara	Cereza y amarillo listado	J. Pinto
L. Pinochet	San Marcial	9 Farnesio	50	6	F	Fío	Instant	Rosado, blanco, rosado	R. Ubilla
Al. Zúñiga	A. del Pedregal	10 Pepa de Oro	49	6	7|8	Rodilard	Martha	Blanco y guin. por m. m. bl. y ver	C. Santelices
E. Muñoz	M. Clérigo	11 César Borgia	49	4	F	Billy Boy	Merced	Verde, braz. y g. naranja	W. Fuentes
A. Luna	Potosí	12 Pinturera	47	4	F	Pibe	Dogaresse	Esmeralda, gorra negra	P. Olguín
J. F. Salinas	A. Pérez de C.	13 Mad. Bovary	45	4	F	Brazil II	Carnation	Terracotta	J. Osorio

SEPTIMA CARRERA, A LAS 11.45 A. M.— Premio GUAYACAN.— Handicap.— Para ganadores.— Inscripción: $ 15.— Premio: $ 1,500 al 1.o —Distancia: 1,200 metros.

PREPARADOR	DUEÑO	NOMBRES	PESO	EDAD	SANGRE	PADRE	MADRE	COLORES	JINETE PROBABLE
C. A. Gómez	C. A. Gómez	1 Iverdun	53	4	F	Olascoaga	Peregrina	Verde, m. blancas, g. verde	A. Sánchez
[illegible]	Olvido	2 Elita	53	4	F	Last Reason	Coqueta IV	Frutilla, g. morado oscuro	C. Santander
A. Guitienne	H. Flereau	3 Peyuco	53	5	15|16	Lovelace	Cruz Turquesa	Lacre y oro en ruedas, g. oro	R. Ubilla
A. Guerra	S. Guerra	4 Guernsey	52	4	F	Mustafá	Chela II	Rosado, cuello, puños y g. negra	N. Ramírez
H. Pérez	H. Pérez	5 Lanzafuego	52	3	F	Bishop	Chatterbox	Blanco y granate list., m. y g. gr.	P. Olguín
J. Donati	J. Lira	6 Soga	51	4	1|2	Solalinde	Chilena	Rosado	J. Osorio
S. Rojas	A. Buzeta	7 Shoking	50	4	F	Falaris	Salina	Lacre y bl. en ruedas, g. blanca	No corre
Art. Rodríguez	F. Marín	8 Wintergreen	50	6	F	Olascoaga	Noguette	Grosella, est. crema, m. y g. gro.	A. Nieto
D. Sandoval	Triunfo	9 Porfía	50	5	F	Pirapó	Doncella	Oro, braz. y g. azulino	P. Rebolledo
J. B. Castro	C. Amaro	10 Monleone	49	6	F	Etolo	Captivante	Granate, m. azulino, g. blanca	M. Zúñiga
An. Zúñiga	A. B. C.	11 Costino	48	6	3|4	Constant	Angina	Colorado, m. y gorra negra	N. N.
J. Donati	Longchamps	12 Joselito	47	5	F	Saint Mead	Bluff	Blanco y lacre en r., m. y g. lac.	P. Silva
A. Luna	Good Hope	13 Gran Maestre	46	6	F	L'Aiglon	Princesa Devota	Blanca, alam. az. m. az., g. blan.	

PRONOSTICOS DE ALGUNOS DIARIOS Y REVISTAS PARA LA REUNION DE LA MAÑANA DE HOY EN EL HIPODROMO CHILE

DIARIOS Y REVISTAS	1.a carrera	2.a carrera	3.a carrera	4.a carrera	5.a carrera	6.a carrera	7.a carrera
"La Nación"	Aquelarre Villapín Zambombo	Anitra Trifulca Insecto	Peloponeso Catacumba Dado	Jilguero Kamarad	Lacierva Long Long Gorgonzola	Trostky Tornopol Mad. Bovary	Lanzafuego Iverdún Soga
"Los Tiempos"	Villapín Zizañero Aquelarre	Anitra Trifulca Eliane	Peloponeso Coquetón Catacumba	Richmond Kamarad	Lacierva Long Long Lírica	Trosky Mad. Bovary Náutico	Iverdún Soga Monleone
"La Huasca"	Zizañero Tritón Villapín	Trifulca Anitra Eliane	Catacumba Dado Farrista	Kamarad Pelendón	Lacierva Long Long Gorgonzola	Trosky Abrantes Tornopol	Iverdún Soga Monleone
"La Unión" de Valparaíso	Zizañero Tritón Dagmar	Trifulca Anitra Eliane	Catacumba Farrista Peloponeso	Kamarad Jilguero	Lacierva Long Long Gorgonzola	Trostky Abrantes Mad. Bovary	Soga Iverdún Monleone

ESPECIFICO BENGURIA
Uselo para toda afección del cabello, hace desaparecer la cal vicie, las canas, caspas y grasas, dando vida y hermosura al cabello.
— DOCTOR RAFAEL BENGURIA B. —
MONEDA 875.—CASILLA 2426. — SANTIAGO
N|O

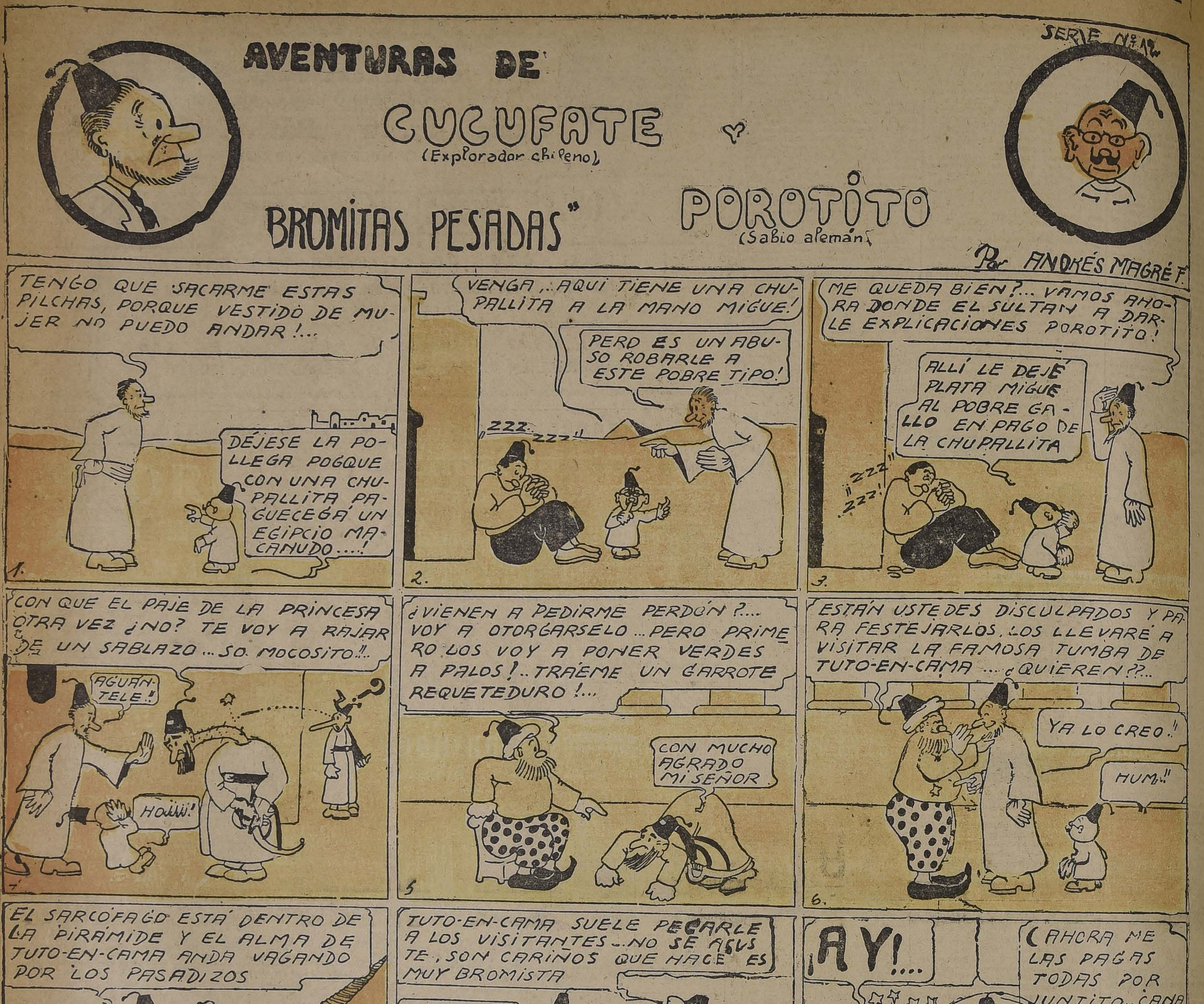
AVENTURAS DE
CUCUFATE (Explorador chileno) y POROTITO (Sabio alemán)
"BROMITAS PESADAS"
SERIE N.º 12
Por ANDRÉS MAGRÉ F.
TENGO QUE SACARME ESTAS PILCHAS, PORQUE VESTIDO DE MUJER NO PUEDO ANDAR!...
DÉJESE LA POLLEGA POGQUE CON UNA CHUPALLITA PAGUECEGÁ UN EGIPCIO MACANUDO....!
1.
VENGA,..AQUI TIENE UNA CHUPALLITA A LA MANO MIGUE!
PERO ES UN ABUSO ROBARLE A ESTE POBRE TIPO!
ZZZ.. ZZZ
2.
ME QUEDA BIEN?... VAMOS AHORA DONDE EL SULTAN A DARLE EXPLICACIONES POROTITO!
ALLÍ LE DEJÉ PLATA MIGUE AL POBRE GALLO EN PAGO DE LA CHUPALLITA
¡ZZZ!! ZZZ!
3.
CON QUE EL PAJE DE LA PRINCESA OTRA VEZ ¿NO? TE VOY A RAJAR DE UN SABLAZO...SO. MOCOSITO!!..
AGUANTELE!!
HOIIII!
4
¿VIENEN A PEDIRME PERDÓN?... VOY A OTORGARSELO...PERO PRIMERO LOS VOY A PONER VERDES A PALOS!..TRAÉME UN GARROTE REQUETEDURO!...
CON MUCHO AGRADO MI SEÑOR
5
ESTÁN USTEDES DISCULPADOS Y PARA FESTEJARLOS.LOS LLEVARÉ A VISITAR LA FAMOSA TUMBA DE TUTO-EN-CAMA ....¿QUIEREN??..
YA LO CREO.!!
HUM.!!
6.
EL SARCÓFAGO ESTÁ DENTRO DE LA PIRÁMIDE Y EL ALMA DE TUTO-EN-CAMA ANDA VAGANDO POR LOS PASADIZOS
¿SI?, ¡CURIOSO!!
(NO ME GIUSTA ÉSTO)!!
7
TUTO-EN-CAMA SUELE PEGARLE A LOS VISITANTES..NO SE ASUSTE, SON CARIÑOS QUE HACE ES MUY BROMISTA
NO LE TEMO
HUM!!..HUM!!
8
¡AY!...
(AHORA ME LAS PAGAS TODAS POR JUNTITO..CANALLA!)
9
SUAVES LOS CARIÑITOS QUE SE GASTA TUTO-EN-CAMA!_VOLVÁMONOS SERA MEJOR AL PALACIO!!
FUE EL SULTÁN EN GUE
10
TOME' CARA DE BETERRAGA MADURA
KKOLOSÁL
¡UPS!...
11
MUY BROMISTA EL TAL TUTO-EN-CAMA SULTAN?.....¡AH? ..O "NO" DICE USTED!!!...
AYAYAY!! OYOYOY!! UYUYUY!!!
¡¡·¡¡
12
A. Magré F.

Carbón Australiano
TRIPE HARNEADO
Existencia permanente en desvío San Alfonso.
TELEFONO ESTACION N.o 39
Abermain Seaham Colleries Ltd.
N-16

EMPRESA DE AUTOBUSES FONTBAR
EN LIQUIDACION
Por enfermedad de su dueño, se venden los siete coches que componen esta Empresa, en conjunto o separadamente.
OFICINA FONTBAR: CUEVAS 1112
TRATAR:
ROSENQVIST & CIA. LTDA. — ALAMEDA 2129

CALVICIE
Cúrel con el famoso ESPECIFICO BENGUFIA, único que hace desaparecer las grasas, caspas y aceites, dejando el cabello suave y brilloso.
N|O

Necesito
Maestros instaladores electricistas competentes.
DELICIAS 2472

MEDOL ELIXIR DENTIFRICO
PODEROSO CURATIVO BUCAL

RAULI Y LINGUE
mach. 1x2 1|2, a $ 0.70 cada uno.
BARRACA
LA REPUBLICA
Domeyko 2354.— Teléfono 132
N-18

SACOS VACIOS
Trigueros, Cebaderos y Paperos nuevos, tipo 80 kgs. Trigueros, Cebaderos y Paperos de un solo uso, tipo 80 y 100 kgs. Trigueros de segunda. Aveneros, Afrecheros, Carboneros especiales con retobos Leñeros, Saleros, Caleros, Cementeros, etc., vende constantemente por pequeñas y grandes partidas.
JOSE MUGGLI.
EXPOSICION 250 — TELEFONO 241. ESTACION
CASILLA 345 — SANTIAGO

Lea usted nuestros avisos económicos

L A G U N A

UNA NARRACION DE MANUEL ROJAS

Una narración de Manuel Rojas

De aquella época de mi vida, ningún recuerdo se destaca tan nítidamente en mi memoria y con tantos relieves, como el de aquel hombre que encontré en mis correrías por el mundo, mientras hacía mi aprendizaje de hombre.

Fué en 1912. Al terminar Febrero, había vuelto del campo donde trabajaba en la cosecha de la uva. Vivía en Mendoza, la hermosa provincia andina. Como mis recursos dependían de mi trabajo y éste me faltaba, me dediqué a buscarlo. Con un chileno que volvía conmigo, recorrimos las obras en construcción, ofreciéndonos como peones. Pero nos rechazaban en todas partes. Por fin, alguien nos dió la noticia de que un inglés andaba contratando gente para llevarla a Las Cuevas, en donde estaban levantando unos túneles. Fuimos. Mi compañero fué aceptado en seguida. Yo, en ese entonces, era un muchacho de 17 años, alto, esmirriado, y con aspecto débil, lo cual no agradó mucho al inglés. Me miró de arriba abajo y me preguntó:

—¿Usted es bueno para trabajar?

—Sí, — le respondí. — Soy chileno.

—¿Chileno? Aceptado.

El chileno tiene especialmente entre las gentes de trabajo, fama de trabajador sufrido y esforzado y yo usaba esta nacionalidad en esos casos. Además, mi continuo trato con ellos y mi ascendencia de esa raza, me daban el tono de voz y las maneras de tal.

Así fué cómo una mañana, em- [illegible] de hacinados como animales, partimos de Mendoza en dirección a la cordillera. Eramos, entre todos, como unos treinta hombres, si es que yo podía considerarme como tal, lo cual no dejaba de ser una pretensión.

Había varios andaluces, muy parlanchines; unos cuantos austriacos, muy silenciosos; dos venecianos, con hermosos ojos azules y barbas rubios; unos pocos argentinos y varios chilenos.

Entre estos últimos estaba Laguna. Era un hombre delgado, con las piernas brevemente arqueadas, el cuerpo un poco inclinado, bigote lacio de color que pretendía ser rubio, pero que se conformaba modestamente con ser castaño. Su cara recordaba inmediatamente a un roedor: el ratón.

Le ofrecí cigarrillos y esto me predispuso a su favor. Me preguntó mi edad y al decírsela, movió la cabeza y suspiró:

—¿Diez y siete años? Un montoncito así de vida.

Y señalaba con el pulgar y el índice, una porción pequeña e imaginable de lo que él llamaba vida.

Usaba alpargatas y sus gruesas medias blancas subían aprisionando la parte baja del pantalón. Una gorra y un traje claro, muy delgado, completaban su vestimenta que, como se ve, no podía ser confundida con la de ningún elegante. A la hora de almuerzo compartí con él mi pequeña provisión y esto acabó de atraerlo hacia mí. Más decidor ya por efecto de la comida, me contó algo de su vida; una vida extraña y maravillosa, llena de vicisitudes y de pequeñas desgracias que se sucedían sin interrupción. Hablando con él, observé esta rara manía o costumbre: Laguna no tenía nunca quietas sus piernas. Las movía constantemente. Ya jugaba con los pies cambiando de sitio o posición una maderita o trocito de papel que hubiera en el suelo; ya las movía como marcando el paso con los talones; ya las juntaba, las separaba, las cruzaba o las descruzaba con una continuidad que mareaba. Yo supuse que esto provendría de sus costumbres de vagabundo, suposición un tanto antojadiza; pero yo necesitaba clasificar este rasgo de mi nuevo amigo. Su cara era tan movible como sus piernas. Sus arrugas cambiaban de sitio vertiginosamente. A veces no podía yo localizar fijamente a una. Y sus ojos pequeños controlaban todo este movimiento con rápidos parpadeos que me desconcertaban.

—¿De dónde es usted, Laguna?

(¿Por qué se llamaría Laguna? ¿Sería un mote o un nombre? Nunca lo supe).

Contestóme:

—Soy chileno; de Santiago. Pura araucania.

Parecía tener el orgullo de su raza y seguramente decía aquella última frase para significar que era un chileno de pura sangre araucana.

En el tren intimamos mucho. Los demás no me llamaban la atención. Laguna era una fuente inagotable de anécdotas y frases graciosas. Mi juventud se sentía atraída por este hombre de treinta y cinco años, charlador inagotable, cuya vida era para mi adolescencia como una canción fuerte y heroica que me deslumbraba. Su tema favorito era su mala suerte.

—Yo soy roto muy fatal, hermano. Usted se morirá de viejito, le saldrán canas hasta para hacerse una trenza y nunca encontrará un hombre tan desgra- de entristecerme, me alegraba. ciado como yo.

El dolor de su vida, en lugar Contaba sus desgracias con tal profusión de muecas e interjecciones, que yo me reía a gritos. Se paraba un instante, se ponía serio y me decía:

—No se ría de la desgracia ajena; eso es malo.

Y seguía contando. En las partes que él consideraba trágicas o patéticas, sus ojos se cerraban y sus orejas largas y transparentes, parecían traladarse hacia la nuca.

—Y entonces, cuando gritaron: ¡cuidado que vamos a largar! yo me hice un lado, el poste cayó, una piedra saltó y me rompió la cabeza.

Sus arrugas, tornaban a su posición normal, sus ojos se abrían, las orejas volvían al sitio predilecto y me miraba para ver qué impresión hacía en mí su relato.

—¡Ja, ja, ja! ¡Qué Laguna!

Y toda la peonada hacía coro a mis risas.

Al anochecer del mismo día llegamos a Las Cuevas. Yo conocía la cordillera por haberla atravesado dos veces en mi niñez, pero de ella no guardaba más recuerdo que el de una mulita muy suave, un arriero que me cuidaba, de un coche que rodaba entre dos murallas de nieve, y de mi madre, este último más patente que los otros. Por lo tanto el espectáculo era nuevo para mí. Una sensación inmensa de pequeñez sobrecogió mi espíritu, cuando, al descender del tren, mi vista recorrió ese inmenso anfiteatro de montañas. El cielo me parecía más lejano que nunca. Ni un árbol. Aridez absoluta en todo lo que veía. Rocas que se arguían, crestas rojas o azules, manchones de nieve, soledad, silencio. El tren se perdía como un gusano, entre las moles, ridículo de pequeño. Y los hombres parecíamos más pegados al suelo que en ninguna parte.

Como no nos esperaban con alojamiento preparado en el hotel, tuvimos que proceder inmediatamente al levantamiento de las carpas que nos servían de habitación. A cinco chilenos, entre los cuales estaba Laguna, nos dieron una. La paramos en medio de maldiciones y juramentos. Corría un viento fuerte que azotaba la tela y la hacía hincharse como una vela. Cuando ya la teníamos casi armada, el viento la tumbaba. Laguna cogía su gorra, la tiraba al suelo, zapateaba un poco sobre ella, luego se tomaba la cabeza con ambas manos y levantando al cielo su cara, exclamaba:

—¡Por Diosito, señor!

Esta parecía ser su exclamación favorita.

Por fin la carpa quedó en estado de habitarla y nos repartimos el pedazo de terreno, sembrado de piedras del tamaño de un puño, el cual utilizaríamos a modo de blanca cama. Extendimos nuestras ropas en el suelo. Laguna nos miraba hacer. Alguien preguntó:

—¿En qué irá a dormir Laguna?

Este lo miró y bajó la cabeza avergonzado. Nada que denunciara la presencia de una prenda de vestir o de cama, había en su equipaje que llevaba envuelto en un pañuelo.

Cuando nos acostamos, Laguna estuvo un momento parado, con expresión de hombre indeciso; conversaba y fumaba. Luego se decidió y sin hacer ningún preparativo se tendió en el desnudo suelo, al lado mío. Yo quise ofrecerle mi cama, pero el temor de avergonzarlo, me hizo desistir. Se apagó la luz. Con los ojos abiertos en la sombra, tendido de espalda en mi lecho, conversé un momento con él. A la luz de su cigarro veía a intervalos su nariz aguileña y su bigote lacio. Después insensiblemente me quedé dormido. Desperté al cabo de unas horas y, mientras orientaba mis pensamientos, escuché los ruidos de la noche. Afuera el viento muy frío, parecía aullar como un animal aguijoneado. El rumor del río aumentaba, con su rodar de piedras, aquel grito prolongado del viento. La carpa crujía violentamente. En medio de toda aquella sifonía salvaje, percibí un sonido humano. Pensé que alguien rondaba, tal vez perdido, alrededor de la carpa e incorporándome en mi cama escuché con atención. Pero no era afuera. Era al lado mío. Laguna, dormido, seguramente helado de frío, castañeaba los dientes y se quejaba.

—Laguna. . .

No me contestó.

—Laguna.

Silencio.

—Laguna.

—¡Ah!

—¿Qué le pasa?

—Tengo frío, hermanito.

—Acuéstese aquí.

—No, gracias.

—Venga, hombre.

Se levantó y empezó a desnudarse. De repente oí un sollozo y Laguna lo comentó diciendo:

—Yo soy roto muy fatal.

Después como un perro, buscó la cama y se acurrucó entre las ropas, tiritando.

—Hermanito.

—¿Qué quiere?

—Muchas gracias.

No contesté. Laguna suspiró, se movió un poco, se encogió, seguramente hizo una de sus muecas acostumbradas y por fin se durmió. Yo escuché un momento su respiración, cortada a trechos por suspiros, y luego me dormí.

Al otro día empezó el trabajo. Se trataba de hacer túneles, para resguardar la línea de las nevadas y los pequeños rodados. El trabajo era fuerte, pero como el frío también lo era, ambos se neutralizaban con gran alegría nuestra y satisfacción del inglés.

A los diez días de estar allí, nuestros rostros habían cambiado completamente. El frío quemaba la piel, la rajaba; la cara se despellejaba, las pestañas caían quemadas también y a todo este trabajo de destrucción y transformación contribuía el hecho de que nadie se lavara la cara sino los Domingos. El agua era tan helada que nadie se animaba a hacerlo. Solamente los días de descanso se calentaba agua y se procedía a una limpieza, minuciosa por parte de unos, somera por la de otros. Además, nuestras ropas viejas y sucias, los ponchos obscuros y las barbas crecidas, aumentaban el cambio, haciéndonos aparecer, a los ojos de cualquier viajero erudito, como descendiente directo de cualquier familia de trogloditas.

A los quince días de estar allí le sucedió la primera desgracia a Laguna, si es que desgracia puede llamarse lo que voy a narrar. El ya lo extrañaba; me decía:

—¿No le parece extraño que no me haya pasado nada?

Y arrugaba la nariz.

Fué un día Jueves. El día anterior había nevado y el frío era intenso. Trabajábamos en una zorra y Laguna era el "bandera". Su trabajo consistía en ir adelante de nosotros, a distancia de una cuadra, llevando una bandera roja con la cual nos anunciaba la proximidad del tren.

Veníamos con una carga de madera. Cuando llegamos al sitio en que debíamos descargar, vimos que Laguna estaba sentado detrás de un peñasco y bien arrebujado en su poncho. Silbaba monótonamente:

—Fi. . . fi. . . fiiii. . .

Le dijimos algunas bromas y empezamos a descargar. En los ratos que descanzábamos, Laguna nos advertía su presencia con el fi, fi, de su silbido. Corría un vientecillo que cortaba las carnes. De repente Laguna dejó de silbar. No paramos en ello la atención y, cuando terminamos, uno gritó:

—¡Ya, Laguna, vamos!

Pero Laguna no contestó.

—¿Se habrá quedado dormido? Vamos a darle una broma.

Uno de los compañeros fué sigilosamente hacia él. Cuando estuvo delante, levantó el poncho como para pegarle. De pronto se inclinó, miró fijamente a Laguna y alzando los brazos, gritó:

—¡Muchachos, vengan!

Corrimos. Cuando llegamos, Laguna, con la cabeza inclinada sobre un hombro, sonreía dulcemente, como si soñara. Se estaba helando. Lo levantamos violentamente y mientras uno lo sujetaba, descargamos sobre él una verdadera lluvia de ponchazos, pellizcones, bofetadas y creo que hasta puntapiés. Al cabo de un rato abrió un ojo y nos miró atontado. Le refregamos la cara con nieve y le seguimos pegando. De pronto gritó:

—¡Ya está bueno! ¡Ya está bueno!

Y salió corriendo. Como un caballo que ha estado largo tiempo atado. Laguna daba saltos, tiraba puntapiés, se revolcaba en el suelo, lanzaba fuertes puñetazos, hacía mil contorsiones y, por último variando el ejercicio, cantó, mientras se acompañaba de [illegible] furioso zapateo:

—¡Suspirando te llamé
Y a mi llamado no vienes,
Como me ves sin trabajo
te haces sorda y no me entiendes

Hasta que cayó al suelo, jadeando como una bestia.

Mientras tanto, el trabajo adelantaba rápidamente. Ya en algunos sitios, la vía estaba cubierta por los túneles. Se hacían hoyos en el suelo, se metían en ellos enormes postes, éstos se juntaban por medio de una trabazón de madera y luego todo se revestía de planchas de zinc. Como el terreno era pedregoso, muchas veces en los hoyos se encontraban gruesos peñascos que era necesario partir con dinamita. Todos los días, a la hora del almuerzo o de la comida, fuertes detonaciones rasgaban el silencio de la cordillera. Los estampidos resonaban contra los cerros más cercanos y éstos devolvían un eco que chocaba en otros, sucesivamente, hasta convertirlo en un trueno prolongado y profundo.

A consecuencia del accidente anterior, la movilidad de Laguna se acrecentó extraordinariamente. El miedo a helarse nuevamente lo hacía andar en un perpetuo entrenamiento físico. Saltaba, corría, bailaba y zapateaba.

¡Pobre Laguna! Verdaderamente era fatal. Un día cayó un poste; todos corrieron, Laguna más que nadie, pero, al ir corriendo y mirar hacia atrás, tropezó en un durmiente de la vía y el filo de otro casi le quebró una pierna. Otro día lo llevaron preso, sin causa alguna, y lo tuvieron todo el día haciendo un camino en la nieve, entre el cuartel y la estación, en medio de un fuerte frío. Parece que esto era un recurso de que se valían los guardias cada vez que la nieve tapaba el camino.

Después, los acontecimientos se precipitaron y la fatalidad se apretujó más sobre su cabeza de roedor.

Andábamos trabajando en la

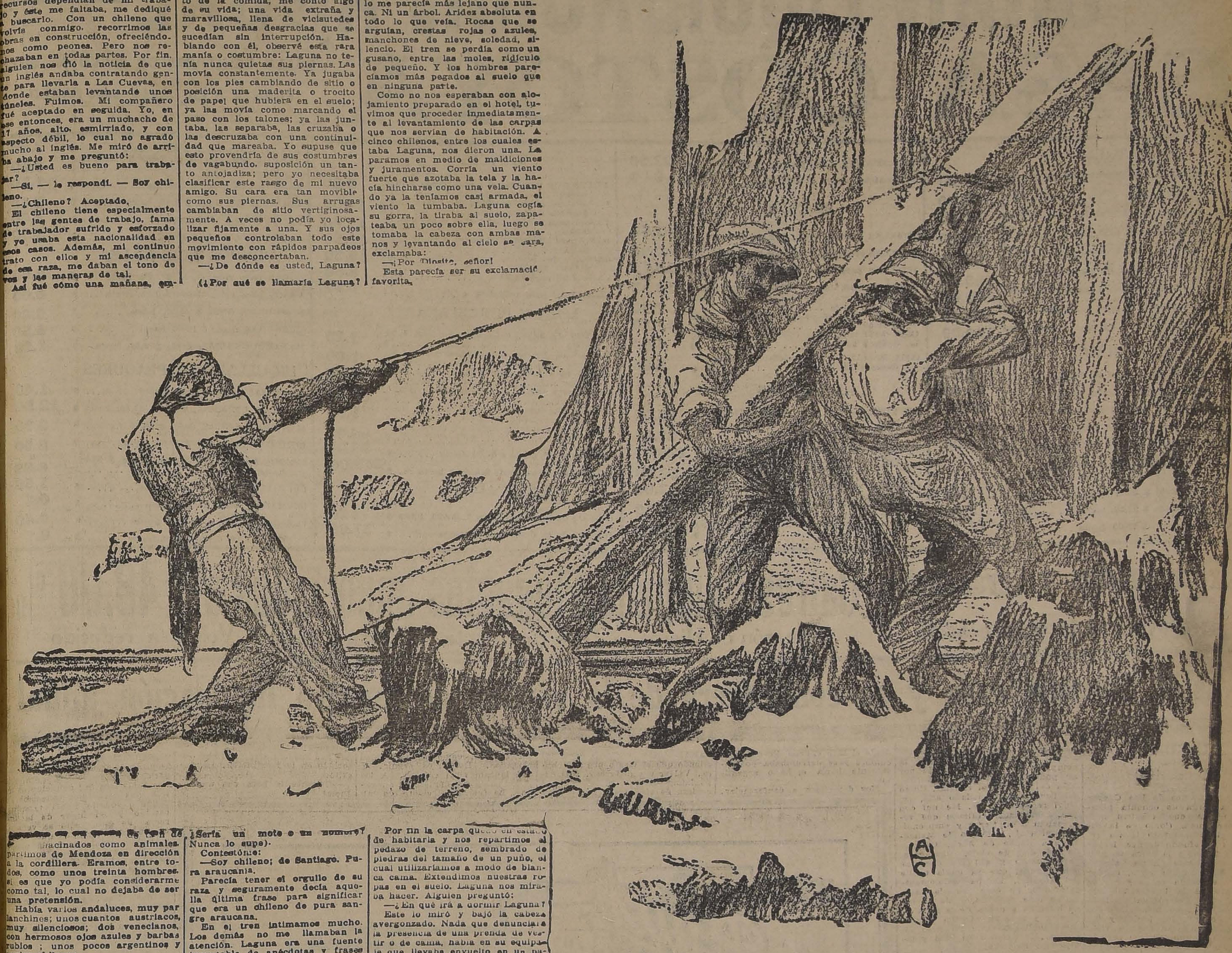

GRAN LIQUIDACION

NOVEDAD
FAJAS

Para adquirir un buen corsé, o una espléndida faja, perfectos, cómodos y no caros, a "La Flor del Día".

También esta casa, por transformación del local, realiza todo su actual surtido de calzado fino.

LA FLOR DEL DIA
SAN ANTONIO 98, ESQ. MONEDA

AUTO
DODGE SEDAN
poco uso, por ausentarme, vendo barato.
DELICIAS 2642

Sociedad Comercial de los Contadores Titulados por el Estado
HUERFANOS N.º 1223. — OFICINAS 9 Y 13.
Casilla 2932.—Teléfono 625.
OFRECE AL COMERCIO ATENDER SUS CONTABILIDADES, SEGUROS Y TODO LO RELACIONADO CON EL IMPUESTO A LA RENTA

Cooperative Sastreria
AGUSTINAS 877
Ofrece a su distinguida clientela y al público en general, ternos de casimires ingleses, alta novedad, con facilidades de pago.
Precios sin recargo. Visite nuestra casa y se convencerá.
:: AGUSTINAS 877 ::

Viña San Pedro
J. G. CORREA ALBANO

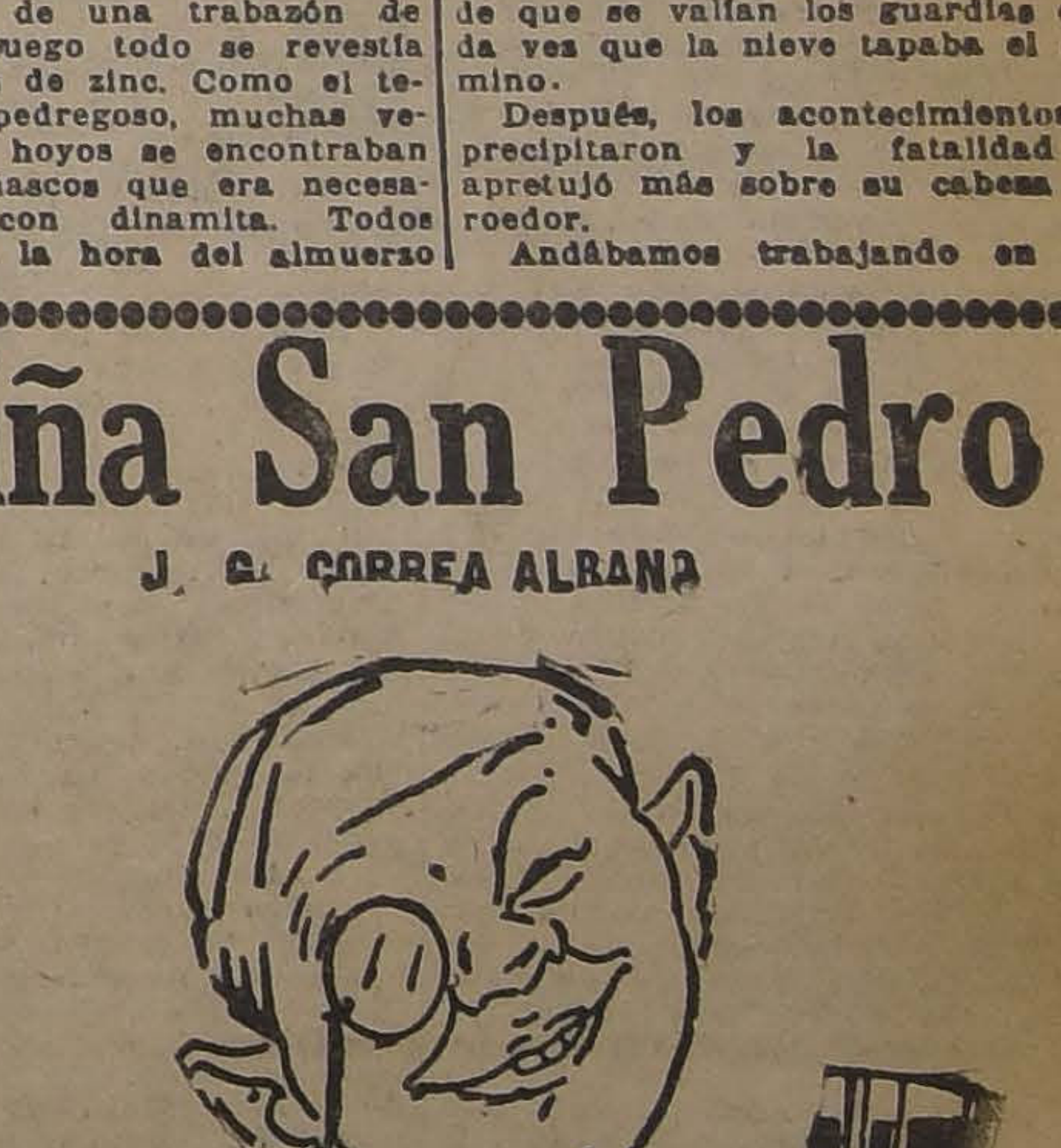

ES EL VINO MAS AGRADABLE

Mañana Nuevas Rebajas = 3.ª Semana de la

GRAN LIQUIDACION ANUAL

CASA COSTOYA

CALLE VEINTIUNO DE MAYO N.º 801
FRENTE A LA CALLE SAN PABLO

CATRES

ESMALTADOS, con sommier, desde $ 69.00, hasta ... $	45.00
ESMALTADOS, para niños, desde $ 80.00, hasta ... $	65.00
ESMALTADOS, con largueros, desde $ 95.00, hasta ... $	59.00
CON BRONCE, para niño, desde $ 150.00, hasta ... $	75.00
CON BRONCE, para 1 plaza, desde $ 190.00, hasta ... $	93.00
CON BRONCE, para 1 1|2 plaza, desde $ 220, hasta ... $	100.00
DE PURO BRONCE para 1 plaza, desde $ 290, hasta ... $	230.00
DE PURO BRONCE, para 1 1|2 plaza, desde $ 550, hasta ... $	290.00
IMPORTADOS, para 1 1|2 plaza, desde $ 490, hasta ... $	220.00

COLCHONES

DE ESTOPA, desde $ 39.00, hasta ... $	16.50
DE MEZCLA, desde $ 69.00, hasta ... $	36.50
DE ALGODON, desde $ 85.00, hasta ... $	49.00
DE CRIN, desde $ 240.00, hasta ... $	170.00
DE PURA LANA, desde $ 290.00, hasta ... $	145.00

ROPA DE CAMA

FUNDAS, desde $ 5.50, hasta ... $	1.80
SABANAS, desde $ 22.50, hasta ... $	5.60
COLCHAS, desde $ 75.00, hasta ... $	13.50

SOBRECAMAS, desde $ 95.00, hasta ... $	23.00
FRAZADAS, desde $ 45.00, hasta ... $	8.60

BLANCO

TOALLAS granité, desde $ 3.70, hasta ... $	2.50
TOALLAS afelpadas, desde $ 6.50, hasta ... $	2.90
SABANAS para baño, desde $ 49.00, hasta $	19.50
SERVILLETAS, docena, desde $ 40.00 hasta $	18.00
DAMASCO para manteles, el metro, desde $ 12.50, hasta ... $	7.90
GRANITE para manteles, el metro, desde $ 19.50, hasta ... $	13.80
COTI LISTADO, para colchones, el metro, desde $ 9.50, hasta ... $	4.60
COTI DAMASCO, para colchones, el metro, desde $ 13.50, hasta ... $	8.60

ALFOMBRAS

DE YUTE, de una pieza, desde $ 75.00, hasta ... $	55.00
RIZADAS, de una pieza, desde $ 100.00, hasta ... $	68.00
AFELPADAS, de una pieza, desde $ 390.00, hasta ... $	120.00
WILTON, de una pieza, desde $ 750.00, hasta ... $	450.00
GUARDAS de yute, el metro, desde $ 7.40, hasta ... $	3.90
GUARDAS rizadas, el metro, desde $ 15.00, hasta ... $	10.50
GUARDAS afelpadas, el metro, desde $ 37.50, hasta ... $	29.00

TAPICES

YUTOS para muebles, el metro, desde $ 19.00, hasta ... $	9.80
GENEROS para muebles, el metro, desde $ 39.50, hasta ... $	14.00
PAÑOS para carpetas, el metro, desde $ 22.00, hasta ... $	11.80
PAÑO para alfombras, el metro, desde $ 15.00, hasta ... $	11.50
LANZAS de bronce, para cortinas, desde $ 45.00, hasta ... $	19.50
VARILLAS para escalas, a ... $	5.50
PLANCHAS para peldaños, a ... $	6.80

LOZA Y PORCELANA

PLATOS de mesa, cada uno, desde $ 3.00, hasta ... $	1.20
PLATOS de postre, cada uno, desde $ 2.40, hasta ... $	1.00
TAZAS para café, cada una, desde $ 2.50, hasta ... $	1.00
TAZAS para desayuno, cada una, desde $ 3.50, hasta ... $	1.10
AZAFATES, cada uno, desde $ 12.50, hasta ... $	1.90
JUEGOS de lavatorio, cada uno, desde $ 105, hasta ... $	60.00
JUEGOS de té, desde $ 55.00, hasta ... $	33.00
JUEGOS de mesa, desde $ 375.00, hasta ... $	275.00

ENLOZADOS

JUEGOS de lavatorio, desde $ 139.00, hasta $	72.00
JUEGOS de té, desde $ 45.00, hasta ... $	37.00
LAVATORIOS, desde $ 8.50, hasta ... $	3.90
JARROS para lavatorios, desde $ 19.50, hasta ... $	7.20
JABONERAS, desde $ 3.80, hasta ... $	1.70
PEINETERAS, desde $ 3.80, hasta ... $	2.50
OLLAS, desde $ 26.00, hasta ... $	3.40
CACEROLAS, desde $ 19.00, hasta ... $	3.30

VIDRIOS Y CRISTALES

COPAS para vino, desde $ 1.90, hasta ... $	0.60
VASOS para agua, desde $ 1.25, hasta ... $	0.60
FLOREROS, desde $ 12.50, hasta ... $	0.60
QUESERAS, desde $ 19.00, hasta ... $	8.50
MANTEQUILLERAS, desde $ 8.50, hasta ... $	1.80

NIQUELADOS Y PLAQUEES

BANDEJAS, desde $ 18.00, hasta ... $	1.40
CENTROS DE MESA, desde $ 55.00, hasta $	12.50
MANTEQUILLERAS, desde $ 19.00, hasta ... $	3.90
BOMBONERAS, desde $ 18.00, hasta ... $	8.50
JUEGOS PARA AFEITARSE, desde $ 55.00, hasta ... $	6.80
CUCHILLOS, desde $ 6.50, hasta ... $	1.50
CUCHARAS, desde $ 4.80, hasta ... $	0.2
TENEDORES, desde $ 4.80, hasta ... $	0.40
CUCHARILLAS, desde $ 2.00, hasta ... $	0.

Excursionistas y Veraneantes
Aprovechad la gran ocasión

Catres Campaña Plegables importados a $ 48.00
Armazón de Hierro. - Lona consistente. - Pesan 6 kilos. - Volumen reducido

Visite nuestra casa y se convencerá de la verdad de nuestra liquidación anual

LAGUNA

(Conclusión)

zorra y volvíamos de Las Cuevas con una carga de ochenta planchas de zinc que pesaban once kilos cada una. Como de la estación al campamento la vía tenía un profundo declive, largamos los frenos y la zorra se precipitó velozmente hacia abajo. Con el impulso que traía, ayudado por la pesada carga y por la pendiente de la línea, el vehículo se cargó. Agarró tal velocidad, que un poco más allá del puente del río, los postes y las rocas pasaban ante nuestra vista con tal continuidad que parecía que entre ellos no había ninguna distancia. Cuando quisimos frenar, la zorra no obedeció y de esa manera pasamos por el campamento en una carrera trágica. Yo iba en el freno delantero y Laguna en el de atrás. Ya la peonada corría detrás nuestro, gritando:

—¡Tírense! ¡Tírense!

Uno gritó:

—¡Hay que tirarse!

Se envolvió la cabeza con el poncho y saltó. Dió una vuelta en el aire y luego pareció hundirse en el suelo. Otro de los peones cayó de lado y quedó inmóvil. El tercero quedó parado después de describir un círculo que habría causado admiración a cualquier geómetra. Yo tiré mi poncho y luego me tiré de espaldas al vacío. Caí de bruces. Cuando levanté la cabeza, la zorra iba a una cuadra de distancia. Laguna iba parado en el freno; su poncho oscuro se agitaba a impulso del viento como una bandera de muerte. La boca de un túnel pareció tragarse al hombre y al vehículo, que después de un instante reaparecieron por el otro lado. Todos corríamos detrás. De repente, el freno resbaló. Laguna vaciló y por un segundo sus manos arañaron el vacío. Luego cayó de boca. A los treinta minutos, en una violenta curva de la vía, la zorra saltó y las planchas de zinc se clavaron en los postes. Cuando llegamos, Laguna yacía a un costado de la línea. Había caído sobre la cremallera y del golpe se le saltaron casi todos los dientes. Después rebotó y cayó en una acequia, en cuyo filo se hizo dos heridas en la cabeza. Tenía la cara llena de sangre y respiraba quejumbrosamente. Al otro día se lo llevaron al hospital.

A los pocos días, antes de terminarse los trabajos del túnel, yo bajé a Mendoza. Había sido hablado para invernar como peón, en una estación situada entre Las Cuevas y Puente del Inca y necesitaba comprar ropas de invierno. Cuando quise volver, la compañía me negó el pasaje por no poder presentar una autorización del jefe o del capataz. Como mi ropa había quedado allá, resolví regresar a pie. Me uní con dos anarquistas chilenos que regresaban a su tierra y emprendimos el viaje, saliendo de Mendoza una noche de Abril. Después de tres días de viaje, llegamos al campamento y allí me encontré con Laguna, que ya había vuelto del hospital. Estaba visiblemente cambiado. La cara se le había hecho más pequeña, tenía la boca hundida a causa de la falta de dientes y toda su persona parecía estar inclinada bajo un peso invisible. Me llamó a su lado y me dijo casi llorando:

—Hermano, vámonos a Chile. Siento que si me quedo aquí me voy a morir.

Lo pensé y me decidí. Le dije que sí. Se alegró tanto que me dió un abrazo. Esperamos la noche para salir. De día era peligroso pasar porque había nevado y el camino del cuartel a la estación estaba tapado. Los peones nos dieron carne, queso, charqui y café. A unos arrieros que venían a Chile les preguntamos si el tiempo era bueno en la cordillera y nos contestaron que el viento que corría no era fuerte y que la nieve caída era muy poca. A las nueve, después de efusivas despedidas, partimos los cuatro: Laguna, los dos anarquistas y yo.

Había nevado bastante y el camino estaba tapado. Nos orientamos por las luces de la estación.

Atravesamos un pequeño puente y empezamos a buscar el camino ancho. A las dos cuadras nos perdimos. Por fin, después de varias vueltas, encontramos la buena ruta y empezamos a subir. A los mil metros de altura empezó a nevar fuertemente. La noche era oscurísima. Caminábamos un trecho y descansábamos. El peso de nuestra ropa, que llevábamos a la espalda, nos fatigaba un poco. No hablábamos. Laguna iba adelante con la cabeza gacha y silbando despacito. De vez en cuando, con un dulce dejo de pena, cantaba:

Dos corazones tengo
para quererte;
uno tengo de vida
y otro de muerte.

De repente se detuvo y nos dijo:

—Oigan.

Escuchamos. Un ruido profundo y sostenido llegó hasta nosotros. De pronto el ruido se trocó en un clamor casi humano. Parecía que una garganta enorme, de voz ronca, gritaba en la cumbre.

Laguna, dijo:

—Es el viento.

El era. Llegaba loco, furioso, estruendosamente. Después de un momento, el clamor subió a rugido y éste se multiplicó en todos los tonos. Golpeaba en las rocas, saltaba de quebrada en quebrada, se azotaba contra un cerro y rebotaba en otro. Parecía que un ejército de leones bajaba rugiendo hacia el llano. Era horrible y hermoso.

Como íbamos a favor de un cerro, no lo sentíamos en nuestros cuerpos, pero, al dar vuelta el camino, el viento nos detuvo como una mano poderosa. Daban ganas de gritar y de llorar. La sangre zumbaba bajo la presión de este emocionante e invisible espectáculo. El viento subía rabiosamente desde el lado chileno, llegaba a la cumbre y se derrumbaba poderosamente hacia el llano argentino.

Nos detuvimos a conferenciar. Hablábamos en voz baja como temiendo que el viento nos escuchara. Volver era peligroso. Nos exponíamos a que el viento nos cogiera de espaldas y nos lanzara cerro abajo, como a las mulas cargadas. Decidimos seguir. Y nos lanzamos al camino. A los pocos pasos nos detuvimos, ahogados. La fuerza del viento era tal, que nos impedía arrojar el aire absorbido en la respiración. Laguna gritó:

—Tápense la boca con un pañuelo!

Seguimos su consejo y p respirar. Caminábamos d para ofrecer menos blanco al vi to. A los tres mil ochocientos tros, nos detuvimos indecisos. pequeño rodado había tapado camino y en lugar de la recta de éste, sólo se veía blanca raya oblicua que vertiginosamente hacia la da. La nieve, endurecida, era baladiza como jabón.

—Hasta aquí llegamos.

¿Cómo pasar? No traíamos un miserable palo con qué darnos. Uno de los anarq llamado Luis, dijo:

—Es preciso pasar.

Sacó un largo cuchillo y zó sobre aquella raya, en cuyo la muerte abría la boca de la quebrada.

Inclinados bajo el viento miramos pasar. Clavaba el llo, agarrado a éste daba un se tendía en la nieve, cuchillo, lo clavaba, daba otro so y poco a poco se alejaba de otros. De repente resbaló y un metro. Lanzamos un grito. hombre quedó un momento vil y luego empezó a subir, trándose, hasta que logró del cuchillo que había clavado. Demoró veinte en atravesar los ochenta del rodado.

Después pasé yo. Nunca, en aquel momento, me he más cerca de la muerte. dos los dientes, hincando das mis fuerzas mis la nieve, buscando en la los hoyos abiertos por el del anarquista, atravesé aquel mino angustioso. Caer era mil o dos mil metros hasta convertido en una cosa bre. Cuando llegué al permanecí un momento tado y luego me lancé hacia la casilla del Cristo tor. Allí estaba Luis. Con hicimos arder papeles y lentamos las entumecidas

—¿Y los otros?

—Ya vienen.

Esperamos un largo rato y aparecieron.

—¿Se habrán perdido? Vamos buscarlos.

Salimos y gritamos.

—Si han seguido hacia adelante es inútil gritar. El viento nos vuelve los gritos.

Recorrimos los alrededores y pronto oímos una voz humana llamaba a lo lejos. Buscamos que gritaba y encontramos al anarquista abrazado a un poste esos que marcan los límites Chile y Argentina. Lo levantamos y lo sacudimos un poco hasta se repuso.

—¿Y Laguna?

—No sé; cuando yo llegué te lado del rodado, él a atravesarlo.

—Habrá seguido.

—No; no ha seguido. Debe berse perdido.

Una enorme angustia me del corazón a la garganta y como un loco, gritando:

—Laguna! Hermano!

Pero el viento me devolvía cásticamente los gritos.

Al otro día, mientras bajábamos, busqué por todas partes rastros de Laguna. Pero mente la nieve había tapado huellas, porque ni en el camino ni en las quebradas, ni en ninguna parte, la marca de un pie o de un cuerpo quebraba la armonios tersura de aquella inmensa sábana, bajo la cual, seguramente, Laguna dormía su último sueño.

—¡Pobre roto fatal!

M. R

FABRICACION

DE PUERTAS, VENTANAS Y DE TODAS CLASES
hace y tiene lista para entrega inmediata

LA REPUBLICA

Barraca y Fábrica de Maderas.

DOMEYKO 2354

N-18

VALVE-IN-HEAD
Buick
MOTOR CARS

Qu'en los ve los admira

Quien los posee los aprecia

Para esto "BUICK" ha fabricado los mejores automóviles de su historia

Sin exagerar, es hoy el Buick el auto que más entusiasma por su excepcional belleza y excelente construcción mecánica. Su precio es otro factor que contribuye a hacerlo más popular y viene a allanar la dificultad que antes se tenía de poder adquirir un auto que, ante todo, es bueno, hermoso y perfecto sin excesivo desembolso.

Lo que piense Ud. que en un auto pueda contribuír a su mayor comodidad, en el Buick lo encontrará cuidadosamente terminado y tan bueno como es posible fabricarlo.

ES ASI COMO "BUICK" RETRIBUYE A LA CONFIANZA QUE SE LE DISPENSA

Importadores: - MORRISON & Co. - Santiago

LA NACION

Santiago, Noviembre 16 de 1924

EL CONCEPTO ECONOMICO EN LA DIRECCION DEL ESTADO

A raíz de las elecciones del 2 de Marzo del presente año tuvimos oportunidad de llamar la atención de nuestros electores de Valdivia y la del país hacia la necesidad de enmendar los rumbos e imprimir a la dirección de los partidos y al ejercicio del gobierno un concepto distinto del que hasta hoy ha dominado en la administración política del Estado.

Dijimos entonces:

"Si me fuera posible sintetizar mis ideas y señalar sus aplicaciones prácticas, diría que la dirección del Estado en los países suramericanos se ha hecho hasta ahora bajo un concepto meramente político, nacido sin duda de las exigencias de organización de su vida institucional. Pero el incremento de la industria y del comercio, del capital y del trabajo, bajo la interdependencia de los mercados financieros y de consumo y el desarrollo mismo de la democracia con sus necesidades y derechos, ha hecho predominar el concepto económico, ha acrecentado la influencia de las fuerzas económicas, ha dado a la producción de la riqueza, al trabajo, al bienestar de los hombres, una significación o un interés que disipa muchas ilusiones, destruye muchas quimeras y señala nuevos rumbos al gobierno de los pueblos.

"He aquí el dilema: el concepto meramente político o el concepto económico en el Gobierno del Estado".

En efecto, la parte más difícil de un gobierno es obtener medios de pagar el "gobierno", dando a este vocablo su acepción más amplia. Para el país, el hecho de gobernar equivale al cumplimiento de un vasto servicio público. Para obtener ese servicio público el país paga impuestos directos e indirectos. En cambio de esos impuestos—que representan el "costo del gobierno"—el país pide administración de justicia, orden, buena moneda, seguridad interna y externa, instrucción, salubridad, medios de transporte, defensa de los intereses públicos y privados.

Naturalmente, junto con efectuar el servicio respectivo, el Gobierno debe cobrarlo de aquellos que lo reciben. Según sea el costo del servicio público será la respectiva calidad. Según sea la capacidad de pago del país será el número o la extensión de los servicios efectuados. Y finalmente, según sea el costo en relación con el servicio producido, se tendrá un mal o un buen servicio.

Es este en el orden administrativo "el concepto económico" en que este diario ha fundado su política. Este concepto corresponde a la realidad material de los problemas que se ofrecen en la Administración Pública y que, por su misma existencia material, no pueden aceptar soluciones de carácter abstracto, religioso o ideológico.

Para las naciones de cultura elemental o de cultura media la economía nacional está subordinada a declaraciones ideológicas. A este grupo pertenecen las naciones que se gobiernan por palabras o principios y que, por lo general, vegetan en la discusión de los sofismas filosóficos que llevan del "principio dinástico divino" al principio del "gobierno del pueblo, por el pueblo y para el pueblo", olvidando que los pueblos no se gobiernan por abstracciones.

Para las naciones de cultura superior, el "concepto económico del gobierno" les permite mantener indiferentemente una monarquía religiosa o una absoluta democracia. En el primer caso se encuentra el Imperio Británico, en que gobierna un poder hereditario que asume a la vez la jefatura religiosa. En el segundo se encuentran los Estados Unidos de América. Entre el Imperio Británico y la República del Norte se reparte hoy día la supremacía mundial. Ambos representan gobiernos absolutamente opuestos, en sentido abstracto, pero ambos son buenos gobiernos. Así, actuando de acuerdo con la realidad de sus problemas económicos, las dos naciones han llegado a un mismo fin representado por la prosperidad pública y privada.

El "concepto económico" en el gobierno, por su imperativa necesidad, ha llevado en muchos casos a reemplazar la clásica forma de actuación política por la simple actuación privada. La misma ejecución del Plan Dawes, el más vasto programa de acción económico-política que haya sido realizado a lo largo de la historia en todo el mundo, fué diseñado y convenido dentro de un simple criterio económico y privado, después de los sucesivos fracasos a que dió lugar la intromisión de los gobiernos, y a los cuales, finalmente, sólo se dejó la gestión del acuerdo ante los respectivos parlamentos. Se puede decir que, si bien los gobiernos llevaron a la Europa a la guerra, a la ruina y a la descomposición, no fueron, en cambio, capaces de resolver los problemas creados por la necesidad de reconstruir. No hay un nombre meramente político ligado al Plan de Reparaciones. Quienes lo realizaron fueron, principalmente, el general Dawes, el banquero P. Morgan y Owen Young, presidente de la General Electric Co. Fué esa misma confianza en un plan "no político" lo que hizo que, el día 14 de Octubre, cuando el consorcio de banqueros americanos lanzara al mercado los 110 millones de empréstito alemán, se ofreció en 15 minutos más de nueve veces el valor solicitado...

Casi el 100 por ciento de la acción de los gobiernos que saben gobernar corresponde a cuestiones económicas. Sin embargo, los gobiernos no se eligen ni los partidos se diferencian por razones económicas. Pero en cambio, siempre caen por razones económicas...

No necesitamos, por cierto, buscar los ejemplos en Europa. Los tenemos dentro de nosotros mismos. En largos años nuestro país ha vivido olvidándose de que había servicios públicos que costear, déficits que pagar, industria que proteger, producción que fomentar y empleados que atender. Llevado el régimen al límite del olvido en las cuestiones económicas, bastaron los 2 mil pesos de una dieta parlamentaria y el intento de emisiones de papel para realizar, lo que parecía imposible, el final de un gobierno y de una Constitución.

Tenemos hoy en ensayo un verdadero "nuevo régimen". Desde los tiempos de la Presidencia de O'Higgins ningún gobierno chileno ha dispuesto de mayores facilidades y poderes. Ningún Gobierno, tampoco, ha logrado condensar una mayor suma de aspiraciones y de esperanza pública.

Pero viene ahora la parte más complicada y peligrosa. Ella consiste, no precisamente en las reformas políticas, ni constitucionales, ni en los cambios personales. La dificultad reside en comprender y en aplicar el "concepto económico del Gobierno".

El problema financiero — que fué la causa verdadera que minó la situación de las últimas administraciones—ha sido larga y minuiciosamente estudiado en este diario. "Pueden y deben hacerse economías", decíamos, "pero ellas no solucionarán la crisis". "El país, repetíamos, exige mejores servicios públicos y todo mejoramiento requiere mayores gastos". "Nuestros presupuestos, insistíamos muchas veces, tenderán, racionalmente, a elevarse en lugar de reducirse". En resumen, "nuestro problema de Hacienda Pública no se caracteriza por exceso de gastos sino, simplemente, por defecto de entradas y mala distribución financiera".

Algunos políticos — con muy sanas intenciones, pero apreciando el problema desde un punto de vista restringido y tal vez superficial,—se ocuparon, en la víspera de la crisis, en hacer declaraciones de "economías" y presentarlas como el objetivo de una política salvadora. No pudieron economizar ni siquiera medio millón de los 600 millones que forman el presupuesto. No podían hacerlo. Basta, en realidad, con poner un poco de inteligencia y sentido común para comprender que, con los servicios que el país exige y con las necesidades que se pide de satisfacer, sólo un presupuesto cercano a mil millones permitirá llenar en la medida que el interés público reclama, las necesidades de salubridad, de progreso, de bienestar que hemos dejado acumularse en un largo período de imprevisión y esterilidad.

La Junta de Gobierno, con toda la suma de poderes, no ha podido economizar ni siquiera la décima parte del gasto correspondiente a las nuevas leyes o decretos puestos en vigencia. Esto es verdad, y es necesario decirlo, no con un propósito político de censura, sino con un propósito de ayuda y de impulso a las medidas de reorganización financiera que luego será preciso poner en práctica con energía y previsión.

La causa verdadera de la caída de Poincaré fué su programa de legislación tributaria para financiar un presupuesto de 25 mil millones. El Gobierno de Herriot, después de anunciar economías, elevó el presupuesto a 32 mil millones... Y el Gobierno de Herriot, sin embargo, es un buen gobierno.

No debe desconocerse ni menos contrariarse la evolución económica de los gobiernos. En general, el país o el público obligan a efectuar los gastos por la necesidad de nuevos servicios y las exigencias crecientes del Estado moderno. Raras veces es el gobierno quien toma la iniciativa en los nuevos gastos. Así, la **función principal de un buen gobierno debe consistir, no sólo en proporcionar servicios públicos, sino, principalmente, en procurar los medios de pagarlos sin entorpecer las fuentes productivas del país.**

Cómo costear nuestro gobierno es, por consiguiente, el problema fundamental que la Junta Militar se verá forzada a resolver. Es para esa solución que a todos interesa a la que nos proponemos aportar desde estas columnas un poco de estudio y de experiencia y mucha buena voluntad, sinceridad y franqueza.

ELIODORO YAÑEZ.

ABOGADOS

Los Códigos Chilenos Anotados por don Santiago Lazo, indispensables a todo Abogado, se venden actualmente los siguientes: Minería, Penal, Procedimiento Penal y Procedimiento Civil.
IMPRENTA Y LITOGRAFIA LA ILUSTRACION
SANTO DOMINGO 863

Por ausentarme

Del país vendo la mejor góndola de Santiago marca White.
Tratar: Aldunate 1880.
Carrocería para góndola en buen estado vendo $ 500.
Aldunate 1880

UN POCO DE HISTORIA ELECTORAL

por CONRADO RIOS GALLARDO

Las opiniones de un estadista de verdad.

Si no estuviese acompañado de la indiscutible autoridad de los señores don Enrique Mac Iver, don Eliodoro Yáñez, don Luis Claro Solar, no me atrevería a afirmar que el decreto-ley electoral es francamente malo y no responde al espíritu idealista y depurador de los revolucionarios de Setiembre.

Parece que los ciudadanos de Setiembre se hubieren retirado con sus banderas al monte Aventino y que durante su ausencia se hubiesen cambiado los colores de los pabellones.

¡Quiera Dios que así no sea!

He demostrado con las opiniones de los señores Yáñez, Claro, Mac-Iver, que son indiscutiblemente tres mentalidades sobresalientes de nuestra política y de nuestro Parlamento, que el voto acumulativo es malo, que ha sido desterrado por todas las democracias honradas porque junto con propender a la anarquía en los partidos es a la vez él que con mayor fuerza invita al cohecho y, por lo tanto, origen directo de nuestra corrupción política, de nuestra pobreza parlamentaria y de nuestro desgobierno.

De estas mismas ideas participa en forma muy entusiasta el señor don Alcibíades Roldán, actual Ministro de lo Interior, quien en sus "Elementos de Derecho Constitucional", fusila el voto acumulativo.

Que el profesor universitario haya hecho más tarde como Ministro todo lo contrario de lo que enseñó como maestro, es cuestión de detalle, en el peor de los casos un simple cambio de opinión, aún cuando su actitud no deja de ser desconcertante, porque sus opiniones en contra del voto acumulativo están registradas en la tercera edición de su interesante obra, que trae como advertencia en la portada la siguiente: "corregida y aumentada"... La edición en cuestión es del año 1924...

Pero escuchemos nuevamente al señor Mac-Iver, meditemos en los conceptos de un discurso que es patriótico desenterrar, precisamente, en estos momentos en que parece que se inicia el eclipse del juicio público.

Pongamos el oído atento a las palabras del gran orador:

"Hablaba, señor Presidente, de la falta de convicciones y de ideas, del escepticismo en los partidos políticos y en las agrupaciones y como causa de esto, del voto acumulativo

"Si esto se redujera sencillamente a las personas de situación superior, que forman en estos partidos, el mal no sería de gravedad suma, por más que sería de entidad considerable. Pero ya esto es general, y es natural que lo sea. Esta ausencia de sentimiento patriótico, esta falta de idea de bien público y de bien moral, que guían las acciones y el criterio de los actos políticos, se va extendiendo tanto que, al fin y al cabo, no son los partidos políticos los que tienen alma ni espíritu, sino que parece que es el país el que no tiene espíritu ni alma.

"Piense entonces el Senado que tras este escepticismo de las partidos, tras la falta de sentimiento del bien público, tras la ausencia del alma de nuestra política, viene en seguida el marasmo del país y la falta de sanción de todos los errores del Gobierno.

"Hay todavía un punto difícil, que es una consecuencia del voto acumulativo, no precisamente consecuencia inmediata, pero, por lo menos, mediata, o agravada por el voto acumulativo. Me refiero a la venalidad electoral y a la primera consecuencia de esta venalidad, que es la formación del personal de nuestras Cámaras, y quien dice personal de nuestras Cámaras dice personal directivo de nuestra política, personal del Gobierno, del cual depende en mucha parte la suerte del país, nuestro progreso y nuestra estabilidad constitucional.

"¿Podemos siquiera halagarnos con la esperanza de que antes de poco tengamos esos hombres que correspondan a las necesidades del Gobierno de nuestro país? Vuelvo a repetir con pena que creo que nó. ¿Por qué? ¿Porque nuestra juventud ha disminuído en poder cerebral? ¿Porque los hombres que comienzan y se hallan en situación de ocupar un sillón en el Parlamento no tienen la ilustración de los antiguos? Nó. Es que el voto acumulativo clausura la puerta a ciertas superioridades con una llave que nadie puede abrir. Hay aquí jefes directores de partidos Yo me permitiría preguntarles si ahora podrían ellos, como se pudo antes, escoger hombres de inteligencia, de educación superior, de criterio especial, para darles asiento en la Cámara de Diputados. En una época, personalmente, he tenido alguna ingerencia en un partido de mi país; aún estando muy joven podía facilitar, por lo menos, el camino a las personas de mi tiempo que seguían de mí, para que llegaran a un sillón del Congreso. Pero desde hace doce o quince años, por mucho interés que he tomado a veces por personas determinadas a las cuales se podría formar y preparar para los grandes servicios públicos, yo no he podido facilitarle el camino a ningún candidato, ¿por qué? Porque la condición primera de una candidatura hoy día no es la voluntad o el deseo de un partido, no es siquiera la conveniencia de ese partido político, sino que el candidato se designa en la provincia o departamento, y es sobre todo, el que puede pagar; resumiendo, que como no siempre anda la bolsa en el mismo lleno que el cerebro, no se aúnan a veces fácilmente la abundancia de ideas, la claridad de la inteligencia y rectitud de criterio con los haberes materiales, y por eso vamos dejando en el camino probablemente los primeros conscriptos, no diré de la batalla, sino del progreso

El Congreso de 1924 fué la confirmación más amplia de las palabras videntes del señor Mac-Iver. Las cabezas más capacitadas cayeron derribadas en esa jornada electoral. En el interior de las urnas quedaron más de doce millones de pesos como reflejo directo de la voluntad popular. Sobre los ideales de partido triunfaron los intereses personales: la dieta parlamentaria.

La nueva ley electoral consagra el voto acumulativo y no tiene disposiciones capaces de librar al país de una jornada tan honrosa para la vida cívica nacional.

El señor Mac-Iver tiene nuevamente la palabra:

"**Yo no ataco el principio de la representación de las minorías; lo que ataco es el medio, es el voto acumulativo, las consecuencias de ese voto.**

"Pero se dirá que estos malos efectos que se pintan no son del voto acumulativo, sino que tienen otros antecedentes. Yo me permito no asentir a esta manera de ver. No creo que éstos que he señalado como defectos del voto acumulativo desde la época en que perdió su eficacia contra la omnipotencia presidencial, son un mero hacinamiento de hechos, sin antecedentes de ningún género. No, señor. Hace cuarenta años todo esto se discutió, se habló y se señaló aquí: el relajamiento de los lazos de partido, la formación de candidatos autónomos, el personalismo creado en el Gobierno y en la administración, y la desmoralización consiguiente en las elecciones mismas, todo eso se dijo entonces que sería consecuencia del voto acumulativo.

"En el día de hoy ¿a qué otra cosa podría atribuirse la situación que alcanzamos, sino al voto acumulativo? Los partidos han sentido quebrantados sus lazos; el partido más sólido, que tiene la cadena del sentimiento religioso, que lo mantiene unido, ha sentido crujir su consistencia. El partido más disciplinado por su organización, el Partido Radical, a pesar de los medios con que cuenta para mantener la disciplina, ¿cuántas veces no ha visto en provincias enteras saltar esa disciplina? Del partido liberal... no hablo, ni tampoco del partido liberal-democrático.

"**¿Son estos resultados de causas sociales?** No; son resultados de causas políticas, del voto acumulativo. No necesito decir que sin partidos bien organizados, sin verdaderos partidos políticos, el sistema constitucional de Chile, que no es más que una trasplantación, felizmente hecha del sistema constitucional inglés, no funciona, y que este funcionamiento es en el día de hoy más indispensable que en épocas anteriores."

"Nuestro sistema electoral ha hecho crisis, crisis jurídica y crisis moral. ¿La ley? La ley es un trapo sucio que ha servido para tapar cuanta infamia se ha cometido. ¿Moral? ¿Decencia? ¡Qué moral ni que decencia se puede tener con nuestras autoridades electorales! Ha hecho crisis nuestra política y nuestra administración. Hay que darle al país y al pueblo confianza, es necesario hacerles comprender que estamos atrasados en esta materia, en este certamen del progreso americano y del progreso universal, pero que no somos impotentes para avanzar y no quedarnos rezagados; que podemos levantarnos de la postración actual y que para ello lo primero que debemos buscar es que el pueblo tenga fe en la ley y en los mandatarios. Entonces en vez de este desorden gubernativo, volverá para nosotros el tiempo en que tengamos gobierno y progreso en el país."

Y así terminó el señor Mac-Iver su magistral discurso. Lo que expresó entonces ha podido ser recordado hoy. Hemos cumplido con el deber de hacerlo.

Nuestros gobernantes actuales estaban y están todavía en una situación incomparable para dictar al país la más perfecta de las leyes electorales, ya que se encuentran legislando por medio de decretos-leyes, que no necesitan de sanciones legislativas, ni de consultas a los partidos. Se ha perdido una situación única: dictar una ley sin influencia política.

En el debate desarrollado en el Senado el año 1912 el Partido Conservador se manifestó en un principio partidario de la reforma electoral, consagrando el voto proporcional. Después de un prolijo cálculo numérico, los conservadores cambiaron de frente y patrocinaron el mantenimiento del voto acumulativo bajo la influencia del señor don Joaquín Walker Martínez, a quien cooperaron en forma vigorosa los senadores conservadores señores don Carlos Aldunate Solar y don Alfredo Barros Errázuriz.

Han pasado los años. El señor Aldunate Solar se encuentra hoy en el Ministerio de Relaciones Exteriores. Ha podido chocar violentamente con el señor Roldán enemigo del voto acumulativo, pero el señor Aldunate Solar ha vencido fácilmente a su colega del Interior. Le felicitamos sinceramente.

Los conservadores de Chile hicieron lo mismo que los radicales-socialistas de Francia cuando se propuso la representación proporcional. Allá se llegó a una mala transacción patrocinada por el Ministerio Briand, aquí se llegó al rechazo del proyecto y al mantenimiento del voto acumulativo.

En Francia la actitud de los radicales-socialistas la explicó Clemenceau con su habitual rudeza: "Tenemos el poder en nuestras manos y no hay necesidad de perderlo."

El señor Aldunate Solar no ha dicho lo mismo, pero lo ha pensado.

C. R. G.

¿CUAL ES LA CONSTITUCION POLITICA QUE CONVIENE AL PAIS?

CONTESTANDO LA ENCUESTA DE "LA NACION"

La consulta que está haciendo "La Nación" a la opinión pública, sobre fórmulas de reforma constitucional, ha encontrado la más entusiasta acogida. Tenemos ya en archivo un centenar de respuestas; pero casi todas ellas adolecen de un defecto capital: su longitud. Necesitamos concisión y sobriedad; el espacio del diario es restringido, y el lector, por lo general, desecha la colaboración extensa. Por cierto que en el orden de publicación, se prefiere siempre la respuesta más concisa y más reducida. Los tiempos no son para retórica.

La correspondencia de la encuesta debe ser dirigida así: "Encuesta Constitucional".—"La Nación" —Santiago.

De don Alfredo Demaría

(ANGOL)

La ley fundamental de una Nación no puede ni debe modificarse. Es el evangelio político, la encarnación genuina de la soberanía del pueblo, la fuente del derecho, de la libertad y la voluntad popular.

La plebe romana, a veces, se contentaba con pan y circo; pero las democracias modernas no pueden vivir sin la majestad de la Constitución.

La Constitución debe ser intangible. Y para que los ciudadanos puedan, a su sombra, desarrollar ampliamente su vida física, moral e intelectual, para que jamás ningún poder llegue a violarla o a destruirla, es necesario darle una redacción que sea la cuna de su vida eterna.

Las democracias aman las declaraciones breves y difusas. Imprecisas; pero altisonante, están acostumbradas a hacerse llamar libres y soberanas. Por otra parte, los poderes o las fuerzas que atentan contra la Constitución, lo hacen forzadas por el marco, a veces rígido, de su redacción textual. Esta misma falta de flexibilidad de la Constitución es la que crea y fomenta las voces de los reformistas. Es la que periódicamente hace estallar movimientos que perturban el orden social y que las fuerzas de las circunstancias colocan fuera de la ley.

Para satisfacer las sacrosantas aspiraciones de las democracias para asegurar la intangibilidd de la Constitución, se la redactará en forma concisa, difusa y grandilocuente. No se concretará ningún sistema institucional. Pero, en cambio, se repetirán en cada artículo frases transcendentales, como: libertades individuales, voluntad popular, soberanía de la Nación, derechos del ciudadano y otras frases para el uso de las democracias y masas populares. Después de ello, podríamos hacerla esculpir en piedra. Nadie la violaría. Nadie la reformaría. Y a su sombra prosperará tan fácilmente una República o una monarquía, el régimen presidencial o el parlamento, el comunismo o la democracia, el cesarismo, el nepotismo o la teocracia.

La ley fundamental de una Nación es intangible. Podrá ser modificada en su letra; pero jamás en su vivificante espíritu. La Constitución debe ser obra de retóricos y poetas, más que de sociólogos o políticos. Pero su espíritu debe ser intangible, inviolable, inmarcesible.

A. D.

Liquidación del Obolo de Salud
DE LA
CRUZ ROJA CHILENA

A los Agentes que aún no han devuelto los bonos y dinero que tienen en su poder o en el de sus sub-agentes, se les pide el inmediato envío de dichas especies a la Oficina Central de la Cruz Roja,

única que tiene a su cargo la liquidación del Obolo de Salud,

advirtiendo que se procederá judicialmente contra los que pretendan dilatar el plazo de la devolución, pues la orden es clara y terminante.

Tan pronto se defina esta recaudación, se avisará al público la fecha en que se empezará el pago y devolución de los valores que le correspondan.

LA VISITA DE MONSEÑOR ANDREA

por JOSE MARIA RAPOSO

Anuncia el cable la visita de Monseñor Andrea, ilustre sacerdote argentino, propuesto por el Gobierno de su país para Arzobispo de Buenos Aires y nombrado por S. S. el Papa, Visitador Apostólico en Sud América. El viaje, que por orden de S. S. el Papa emprende Monseñor Andrea, hace que el conflicto entre la Casa Rosada y el Vaticano, traspase las fronteras argentinas y sea tema de los comentarios de la América española, que ejerce real patronato.

No me atrevo a emitir un juicio sobre el caso de Monseñor Andrea, cuyas virtudes y cuyo talento nadie ha colocado en tela de juicio y a quien la Santa Sede atestimonia su afecto con un cargo de mucha honra y confianza, pero, el conflicto se agrava y merece un poco de historia.

El Gobierno de Chile ha tenido en dos ocasiones de su historia, un conflicto parecido con el Vaticano

El primero fué provocado en los albores de nuestra independencia y con motivo de ella. El Obispo de Santiago, Monseñor Martínez Aldunate era realista y O'Higgins, lo desterró, primero a Ñuñoa, después a Melipilla, y finalmente a Mendoza; esta situación provocó la visita del Nuncio Monseñor Muzzi, cuyo secretario Juan María Marta fué, años más tarde el Papa Pío IX.

El nombramiento del sucesor del Iltmo. señor Valdivieso motivó el segundo conflicto. El Gobierno del Excmo. señor Santa María propuso para Arzobispo de Santiago a don Francisco de Paula Taforó; la Santa Sede no lo aceptó y envió a Chile, en misión especial, a Monseñor Del Frate, el cual no fué afortunado en su labor diplomática.

El Gobierno del Excmo. señor Balmaceda puso término al entredicho con Roma proponiendo para el cargo de Arzobispo a don Mariano Casanova.

Este último conflicto se parece mucho al actual del Gobierno Argentino y del cual es víctima Monseñor Andrea.

No son frecuentes estos conflictos en la América española porque la sabia diplomacia del Vaticano ha respetado siempre el real patronato, que heredaron de España, al independizarse de ella sus colonias.

La historia de este patronato es interesante ya que fué una reina de España, venerada casi como una Santa, quien lo afianzó con rara energía, entre los privilegios de su corona.

Desde que Alfonso VI de Castilla instigado por su esposa Constanza de Borgoña, implantó en su reino el ritual romano, desterrando el moyarabe que aún se conserva, en una capilla de la catedral de Toledo, el poder de Roma se inició en España.

Alfonso el Sabio en el código de las siete partidas agrandó este poder asta dar a los tribunales eclesiásticos la supremacía sobre los civiles, y al Papa el derecho para hacer por sí el nombramiento de los obispos y demás dignidades eclesiásticas.

Isabel la Católica, tan celosa de su poder, como de la grandeza de su pueblo, no aceptó que otro soberano tuviera ingerencia en la vida civil de sus súbditos, y, llegado el caso mantuvo con firmeza su pensamiento.

El Papa Sixto IV nombró a su sobrino el Cardenal de San Jorge Obispo de Cuenca, Sede vacante a la sazón.

La reina Isabel había ofrecido dicho obispado a su capellán Alfonso de Burgos y al conocer la d signación hecha por el Papa le vió un embajador, encargado protestar contra el citado nombr miento.

Sixto IV que era muy altivo celoso también de sus derech respondió a la reina: "Quiero q sepáis, que soy la cabeza supr ma de la Iglesia, y como tal te go ilimitado poder en la pro is de beneficios y no estoy obligad a consultar los deseos de ning potentado de la tierra, más al de lo que convenga a los interes de la Religión".

Así hablaba en aquel tiempo la cristiandad, el Pontífice de R ma, pero Isabel, con la misma y la misma indomable entere con que había habatido la Med Luna, para alzar sobre los mur de Granada la Cruz de Cristo, respondió ordenando que todos l súbditos suyos, laicos y eclesiást cos, abandonaran los Estados la Iglesia, y anunció que conv caría a un Concilio genera príncipes cristianos para reform los abusos del Papado.

Esto alarmó a Sixto IV y env un Legado a Isabel para procur la solución del conflicto.

La reina católica notificó al Del gado que no lo recibiría porq "su mensaje pudiera ser en de prestigio para la dignidad de Corona".

Entonces intervino el Carden Mendoza y el Legado, con ampli poderes del Papa, se avino a lo q deseaba la reina.

Conforme a lo pactado, Sixto I promulgó una bula en la que pr metía "que los naturales de Ca tilla nombrados por el Sobera para ocupar las más altas dignid des de la Iglesia serían confirm s en sus puestos por Su Sant dad".

Y Alfonso de Burgos, fué Obis de Cuenca como lo quería Isab la Católica.

De aquí arranca el Real Patr nato, defendido celosamente p los herederos de la reina Isab aún por aquel sombrío Felipe cuya religiosidad no le impid mantener los fueros de su coro por encima de todos los mona cas de la tierra.

J. M. R.

VENDO

FABRICA DE CIGARRILLOS

en plena producción y con numerosa clientela, montada en maquinarias de primer orden. Pudiendo continuar su explotación en la misma propiedad. Facilidades de pago.

DE OPORTUNIDAD VENDO ADEMAS

EN BARRIO MUY CENTRAL: Antigua y acreditada Fábrica de Ladrillos de Composición, tubos y artefactos de cemento con sus galpones. Local con desvío. Canon bajo.

CARLOS OSSANDON B.

Bandera 168.— Teléfono 1060.
Bandera 168

ORDENES NUEVAS Y EXCLUSIVAS

La Mejor Hacienda

De la Provincia de Santiago

VENDO EN CONDICIONES MUY VENTAJOSAS

Tiene esta valiosa hacienda como 800 cuadras regadas y extensos y ricos rulos planos, cerros y lomajes. Pueden regarse, además, todos los suelos que se quieran, por haber gran abundancia de agua, aún en año tan seco como éste. Hay grandes y cómodas casas y toda clase de edificios e instalaciones, parques, jardines, arboledas frutales, etc., etc.

OTRO FUNDO EN SANTIAGO

300 cuadras regadas, buenas casas y edificios

Valiosas plantaciones e instalaciones, grandes bodegas y galpones establos, silos, etc. Se vende en el bajísimo precio de $ 1.000.000 a puertas cerradas, incluyendo más de $ 150,000 en animales, enseres, maquinarias, etc., etc. Buenas facilidades de pago.

ALEJANDRO GREENE CRUZAT
SECCION FUNDOS
Teatinos 86 — Casilla 3277

EN PAPUDO

EL MEJOR BALNEARIO-PUERTO DE CHILE
POR SU UBICACION, CLIMA Y PORVENIR
VENDEMOS SITIOS
DE TODOS PRECIOS Y CONDICIONES

Hemos sido encargados exclusivamente de la venta de todos los sitios que existen actualmente en Papudo, de propiedad de don Fernando J. Irarrázaval, y queremos dar un gran impulso a este hermoso balneario-puerto, que está llamado a ser indiscutiblemente el primero del país, pues reune todos los atractivos y condiciones para ello, y al efecto hemos obtenido que se fijen

PRECIOS BAJISIMOS Y FACIL PAGO

Para los que puedan edificar inmediatamente.
PLANOS Y DATOS COMPLETOS, DARA:

ALEJANDRO GREENE CRUZAT
Sección Propiedades Urbanas
Oscar Greene Valverde y Jorge Guzmán Palacios
TEATINOS 86 — CASILLA 3722

FRUTILLAR Santa ELENA

avisa a su distinguida clientela, que desde hoy Domingo abre su temporada al público. Frutillas sanas y frescas diariamente, regadas con primeras aguas del Canal San Carlos.

UNIVERSIDADES LIBRES

por CARLOS CASANUEVA

Rectificación a un reportaje

En un reportaje anónimo publicado en este diario, que por mis ocupaciones no había leído, ni tenido tiempo de contestar inmediatamente, se trata de refutar lo que dijimos en un reportaje en "El Mercurio" sobre Universidades Libres.

Sentimos que el esforzado defensor anónimo del manifiesto sin firma, llamémoslo el Dr. D., no haya procedido en este caso con la rectitud que pide una polémica seria.

El público verá que no exagero.

a) Refiriéndose a la presentación hecha por el Iltmo. y Rvdmo. señor Arzobispo, tan ajeno a la política y a partidos, sobre Universidades Libres, y apoyada después por hombres los más eminentes de todos los partidos políticos, Liberal, Liberal Democrático, Nacional, Radical y Demócrata, y acerca de la cual el Partido Conservador no ha celebrado acto ni acuerdo alguno, ni su Junta, ni su Directorio, ni sus Asambleas, dice, sin embargo, "la presentación hecha por los conservadores". ¿Esto es buena fe?

b) "No se discute en la petición, dice, la Universidad libre al estilo yanqui, ajena a todo sectarismo o preocupación religiosa sino la Universidad Católica". Basta leer el proyecto del señor Arzobispo y su preámbulo que se publicó en todos los diarios, para ver que no se excluye a ninguna que reuna los requisitos ahí indicados; entre los cuales para nada aparece la Religión. Tanto puede acogerse a él, la Católica como la de Concepción, como las que vengan mañana, cualesquiera que sean sus ideas. Además la libertad yanqui no excluye, como el Dr. D. a las Universidades Católicas, de las que hay 53 en Estados Unidos, algunas de las cuales nombro en mi reportaje; y varias de las cuales son de los Jesuitas como Fordham, Cleeveland y Georgetown, de Padres de la Santa Cruz, como la de Notre Dame de Indiana, etc. ni las protestantes, que las hay en muchísimo mayor número. En el Boletín de la Oficina de Educación del Departamento del Interior de Estados Unidos, leemos: "La mayor parte de los colegios norteamericanos se han fundado bajo alguna denominación religiosa. En el colegio religioso contribuye de manera muy especial a la educación superior norteamericana".

c) "Al decir tales Universidades libres se entiende las como aquí se pretende establecer, es decir al amparo y para el amparo de una determinada creencia religiosa". "De toda su argumentación, agrega, no queda en pie, sino la Universidad Católica de Milán".

¿De dónde saca que son esas Universidades y sólo éstas las que reconoce el proyecto. A no ser que crea el Dr. D. que sólo éstas pueden llegar a sustituir y a dar pruebas de estabilidad y de seriedad, a reunir los recursos necesarios y a enseñar las asignaturas que fijen las leyes. para los diversos grados ó títulos. ¿No es ofensivo para las demás iniciativas particulares, suponer que sólo la Religión puede producir Universidades que reunan aquellos requisitos? Los Estados Unidos, Inglaterra, Bélgica y Chile mismo, desmienten esta suposición; la Católica y la de Concepción, han nacido de inspiraciones muy diversas, viven de su propio esfuerzo, y para el progreso científico e industrial del país, y para el servicio de todos, sin excluir a nadie.

Y agrega que en mi reportaje no queda sino la de Milán, entre las Universidades Católicas libres del mundo. ¿Por qué pasó por alto las de Norte-América, libérrimas, y la de Lovaina (Bélgica), Friburgo (Suiza), Nimega (Holanda), Laval (Canadá), etc., etc.?

d) Y ya que el carácter religioso le parece al Dr. D. causal de exclusión de la libertad universitaria, bueno sería que sepa que algún correligionario suyo planteó esta cuestión en el Consejo Superior de Instrucción Pública de Italia hace dos meses, para oponerse al reconocimiento de la Universidad Católica de Milán, y fué rechazada semejante causal de exclusión por aplastadora mayoría.

e) En seguida pretende corroborar lo del santo y seña para entrar en nuestra Universidad Católica con un hecho muy sugestivo y tan bien fundado como sus demás observaciones. Dice textualmente a sus lectores: "cuando subió al poder el Presidente Alessandri, la matrícula del curso de Ingeniería de la Universidad Católica quedó reducida a cero". El señor Director del curso ha publicado ayer en los diarios el dato estadístico respectivo, que lamento mucho no lo publicara "La Nación", habiéndosele traído, que demuestra todo lo contrario, el crecimiento no interrumpido de dicho curso de entonces para acá.

f) Y vuelve a insistir sobre la exclusión de los no católicos, de nuestra Universidad, después de haber, nuestro profesor, don Alfredo Lagarrigue, contestado dicho cargo diciéndoles en todos los diarios que lo entrevistaran a él respecto que podría darle noticias muy interesantes al respecto. Ha habido y hay profesores que no son católicos y que ocupan puestos y cátedras de suma importancia.

g) Por último, quiere borrar la pésima impresión que ha tenido que causar a todos los hombres patriotas y progresistas, amantes de la instrucción, y de la más amplia difusión de la cultura, esa suprema razón del manifiesto sin firmas para oponerse al proyecto de Universidades Libres de que "basta con una Universidad para una población de 4.000,000 de habitantes".

Y se consuela de su plancha reprobándome en Geografía. Yo le pagaré sus bolas negras completándole, a mi vez, sus conocimientos de Geografía y de Aritmética: La ciudad de New York no comprende sólo los barrios de Brooklin y Broux, sino también los de Manhattan, Queens y Richmond, y hay no dos Universidades para 8.000,000 de habitantes, sino cuatro entre las afiliadas a la "Association", que es el doble de dos, y una sola de las cuales, Columbia, con 30.000 alumnos e innumerables cátedras, vale por lo menos por 7 como las nuestras, ella sola, y muchas otras más no afiliadas.

Y si he citado las de Rochester Syracusa y Cornell, que no están dentro de la ciudad de New York, pero sí dentro del Estado de New York, es por su grande importancia y porque la esfera de acción de una Universidad no está limitada a la ciudad en que funciona, como todo el mundo lo sabe. El Estado de New York, cuenta con más de 20 Universidades para sus 14.000,000 de habitantes, y más de 500 para los 120.000,000 de habitantes de la República, que no da una por 4 millones, sino que daría cinco por cada 1.000,000, o 20 Universidades para 4 millones. Descuente todas las que quiera el doctor D. y verá cuán mal le salió el cálculo en que se apoyaba su resignada satisfacción de una sola para todo Chile.

Y si de Estados Unidos pasamos a Europa, encontramos que:

Gran Bretaña e Irlanda, con 47 millones de habitantes, tiene 21, entre las cuales, la colosal de Londres que vale por muchas;

Alemania, para 60.000,000 de habitantes, tiene 23, pero de inmensa importancia cada una;

Bélgica, para 7.500,000, tiene 4;
Holanda, para 7.000,000, tiene 5;
Suiza, para 4.000,000 tiene 7;

Italia, para 39.000,000 tiene 22;
España, para 21.000,000, tiene 11;
Francia, para 39.000,000, tiene 17

Por no citar sino los países principales, y hasta la Argentina, para 9.000,000 de habitantes, tiene 6 Universidades.

¿En qué queda el argumento del Dr. D.? En que ningún país civilizado de población y territorio como el nuestro, se contenta con una sola; porque anhelan difundir la alta cultura cuanto más pueden; y porque el mayor mal para un país en este terreno, es que no haya sino una sola, porque sin competencia caerá en la rutina, y porque si el molde universitario en que se forman las clases directoras, la élite intelectual de una nación, se echa a perder, ¿qué esperanza queda, qué remedio hay?

Sobre nuestra obra universitaria espero satisfacer sus dudas en el reportaje sobre este punto, prometido a "El Mercurio" para el Martes próximo, si mis ocupaciones me lo permiten.

C. C.

UN DEFECTO DE LA LEY ELECTORAL

por LUIS ALBERTO MEZA TORRES

En la Ley Electoral que acaba de promulgar la Excma. Junta de Gobierno, y que, desgraciadamente, no modifica en una forma más completa la ley antigua, entre otras disposiciones innecesarias se ha dejado subsistente un inciso que permitirá nuevamente a los representantes politiqueros de los partidos promover dificultades.

Dice el artículo 22 que la Junta Electoral "diariamente levantará en una de las hojas del registro destinadas a este objeto, acta de todo lo obrado. con expresión del nombre de los asistentes. y que firmarán todos sus miembros presentes".

Hasta ahí está bien la ley. De tan sencillas palabras nadie podría poner en duda su significado ni su alcance, y cualquiera entenderá que el acta en todo cuerpo colegiado se levanta al término de sus funciones.

Pero tiende a embrollar la cuestión el siguiente inciso del artículo 29: "En el acta del día, que se irá redactando a medida que se produzcan los incidentes a que dé lugar cada inscripción, se dejará constancia, etc." Es ahí precisamente donde está lo malo, según tuvimos oportunidad de constatarlo personalmente en las inscripciones próximas pasadas.

Algunas veces los partidos que más adherentes encuentran en la masa electoral, comprable mediante una gruesa caja, ven que consiste su conveniencia en inscribir el menor número de ciudadanos posible para que la elección les cueste más barato; ó bien sus delegados o vocales adjuntos no logran imponer sus caprichos y su voluntad a los miembros de la Junta. Entonces exigen, para obtener el anhelado objeto, el cumplimiento estricto de la disposición transcrita.

Fácilmente se comprenderá que la inscripción pueda ser burlada por completo. si ya al instalarse la mesa se comienza a escribir el acta con el detalle de cada una de las incidencias que se vayan produciendo. Poco cuesta a los tinterillos de que suelen echar mano para estos actos los partidos, formar una incidencia sobre cada individuo que solicita su inscripción: la edad es casi siempre discutible; la comprobación del requisito de leer y escribir demanda tiempo más o menos largo entre la pobre gente del campo, y al fin y al fallo el resultado de la prueba es también fundamento discutible, pues una letra que, a juicio de unos es buena, es mala en concepto de los demás, y si se agrega a estas minucias las nuevas exigencias de la ley reciente, con facilidad demorará una hora la inscripción de cada ciudadano en el registro, sobre todo si hay que asentarla en los tres cuadernos de distintas subdelegaciones. En suma, sólo cuatro alcanzarían a inscribirse al día.

Este sistema de obstrucción, injusto y arbitrario. lo vimos poner en práctica en las inscripciones de Noviembre, a agentes muy poco escrupulosos de un partido que harto alardea de su aspiración de moral y de honradez en los procedimientos electorales.

Aunque en buenas cuentas se trata de una triquiñuela, conviene que se ponga en claro el sentido de la ley; siempre, mientras más clara, será mejor.

Los militares que se encuentran empeñados en darnos una nueva organización legal, son hombres de recta conciencia, pero sus laudables esfuerzos corren el riesgo de tropezar en el momento de llevarlos a la realidad, con la maldad de los rabinos de mala fe que, por desgracia, existen en todos los partidos políticos.

L. A. M. T.

Mi actuación en la Policía de Traiguén

Señor Director de "La Nación":

Agradecería se sirviera dar cabida en las columnas de ese diario, a algunas rectificaciones que son necesarias hacer, a la serie de cargos, que desde hace tiempo viene haciéndome en las columnas del "Ilustrado", don Ismael Edwards Matte, con motivo de mi actuación como Prefecto interino de la policía de Traiguén, durante el periodo de las elecciones del año veintiuno y posteriormente en las inscripciones del año próximo pasado.

Con motivo de dichas publicaciones, la Dirección General de Policías me ordenó por intermedio del señor Prefecto de Santiago, que informara sobre la actuación que me cupo, cuando desempeñé las funciones de Prefecto suplente de Traiguén, y a este respecto me permito copiar aquí dicho informe, que en parte dice:

"El 22 de Noviembre del año pasado, recibí orden de la Prefectura, de trasladarme al pueblo de Traiguén, a fin de hacerme cargo de la Prefectura de Policía. Al asumir el cargo, me impuse que el servicio de la mesa inscriptora era atendido por tropa del Regimiento Miraflores de guarnición en esa ciudad, y que diariamente al instalarse la mesa, la tropa de ese Regimiento era retirada, por no dar, según se decía por el Presidente de la Junta Inscriptora, garantía, concretándose el personal a mis órdenes a hacer el servicio de policía en los alrededores de la mesa y fuera de la distancia que la Ley ordena, sin que durante los cuatro o cinco días que atendiendo este servibio durante tres o cuatro días, que faltaban para el término de funcionamiento de la mesa, sin que se produjeran reclamos.

Me permito acompañar a Ud. dos notas originales, una de ellas del Coronel Fernández Pradel, Intendente de la Provincia, durante el periodo eleccionario del año 21, y otra del Gobernador de Traiguén, Capitán don Rogelio Guzmán, y como Ud. podrá ver en ellas, se deja constancia de lo correcto de mis procedimientos. Es cuanto puedo decir a Ud. sobre el particular.—(Firmado).—C. Ballesteros S., Subcomisario."

República de Chile.— Gobernación de Traiguén.—Marzo de 1921.—N.o 220.— El Gobernador que suscribe, cree cumplir con un deber de estricta justicia al enviarle, con motivo de la entrega de la Prefectura de Policía de esta ciudad al titular recién nombrado, sus felicitaciones por la brillante actuación que le cupo durante el tiempo que permaneció al frente del cuerpo Policial y en especial por el tino, discreción y prudencia de su comportamiento durante las elecciones últimas, lo que vino a demostrar lo acertado del nombramiento recaído en su persona en las delicadas circunstancias en que él se produjo. Con motivo del desarrollo del acto electoral del 6 de Marzo actual, tuve el agrado de remitir a Ud. mi oficio N.o 195 en que dejaba constancia del correcto comportamiento de la oficialidad y tropa de su mando debido a las felices disposiciones que Ud. tomó para ello, y hoy al lamentar su alejamiento del Cuerpo de Policía, de esta ciudad, que tanto necesitaba de un jefe recto, caballeroso y prudente, uno a mis sentimientos mis felicitaciones que como ya lo he dicho constituyen un acto de justicia para el buen funcionario policial que en críticas circunstancias supo hacer respetar y prestigiar la repartición encargada de velar por el mantenimiento del orden público en la ciudad. Dios güe. a Ud.—(Fdo.)— Rogelio Guzmán, Gobernador Suplente.

República de Chile.—Gobernación de Traiguén, 6 de Marzo de 1921.—El señor Intendente de la Provincia, en telegrama de hoy, me dice: "Felicitaciones sinceras por éxito su comisión que importa prestigio para Ejército y muestra que también somos capaces servir eficazmente la Patria en las luchas de la Paz que son la base del engrandecimiento del país. El Ejército acaba de demostrar en Malleco hasta dónde posee sentimiento de disciplina, legalidad y bien entendido patriotismo.—Coronel Fernández." Lo que me es grato transcribir a Ud. manifestándole que estimo que ha sido la correcta actuación de Ud., oficialidad y tropa de su mando la que ha motivado una felicitación sincera pero cuya justicia se encuentra en la cooperación que prestaron las fuerzas a las órdenes del señor Comandante de Armas y de Ud. La patriótica actuación de la policía de su mando, devolverá a ella el prestigio perdido y le granjeará la estimación de los vecinos, base del respeto que se debe a la autoridad policial. Sírvase aceptar en mi nombre y en el del Supremo Gobierno, mis felicitaciones por el tino. corrección y discreción de la tropa de su mando en el acto electoral desarrollado ayer. Dios güe. a Ud.— (Firmado).— Rogelio Guzmán, Capitán y Gobernador Suplente."

En vista de los antecedentes a que hago mención, el general señor Toledo Tagle, hoy día al frente de la Dirección General de Policías, por providencia N.o 352 de fecha 14 del presente, ordenó que dichos antecedentes volvieran a mi poder. a fin que con los méritos de ellos y por la prensa hiciera los descargos del caso.

Con esto dejo establecido que durante el tiempo que me tocó desempeñar interinamente la Prefectura de Traiguén, ajusté todos mis procedimientos a la Ley y que por lo tanto los cargos que me formulaba el señor Edwards Matte, en los artículos del "Ilustrado", no tenían base alguna.

Saluda atte. a Ud.—Carlos Ballesteros Silva."

PARTIDO LIBERAL

CENTRO DE PROPAGANDA LIBERAL DE LA 4.a COMUNA DE SANTIAGO.— (Oficial).— Hoy, Domingo 16 de Noviembre de 1924, le corresponde celebrar sesión ordinaria a este Centro del Partido Liberal, en la cual se tratará especialmente de las próximas inscripciones y de importntes suntos de interés local.

Por ser segunda citación, se sesionará con el número de socios que concurran.

PARTIDO RADICAL

ASAMBLEA RADICAL "ENRIQUE MAC-IVER".— Comuna de Yungay.—Se cita para hoy a las tres de la tarde a junta general de asambleístas.

Av. J. J. Pérez 5326, Club Radical Enrique Mac-Iver.

PARTIDO DEMOCRATA

CENTRO DEMOCRATA DE SANTIAGO.—De 9 a 5, se verificarán hoy las elecciones de mesa directiva en el Centro Demócrata de Santiago.

CENTRO DE PROPAGANDA DEMOCRATA "ARTEMIO GUTIERREZ".—Se cita a sesión gen los socios de este Centro para a las 10 A. M. en el local de tumbre.

CENTRO DE PROPAGANDA D MOCRATA.—(25 y 24 rural).— a las 10 1|2 A. M., el distingu periodista señor Conrado Ríos llardo, dará en este Centro, 504, una conferencia titulada momento actual".

Centro Demócrata de Santia

(OFICIAL)

De orden superior se cita a miembros de la Comisión Re tora de sufragios para la ele interna de hoy, señores S. T D. Ramírez, P. Yáñez, H. B C. Millacari y R. Aravena. La tación se iniciará a las 9 y día A. M.

¡Se fué el tren!...
Hágase dueño de sí mismo
por $7.100.-

LAS PEQUEÑAS TRAGEDIAS DE LA VIDA,
la esclavitud de los horarios, la desesperación de llegar a la estación a tomar el tren cuando va ha partido, todo eso puede usted evitarlo.
COMPRE UN
Ford
A ORREGO
CARLOS ORREGO y Cía. Ltda.
Huérfanos 819-823. – Teléfono Inglés N.° 2987.

Panimávida
Cuidado con las falsificaciones

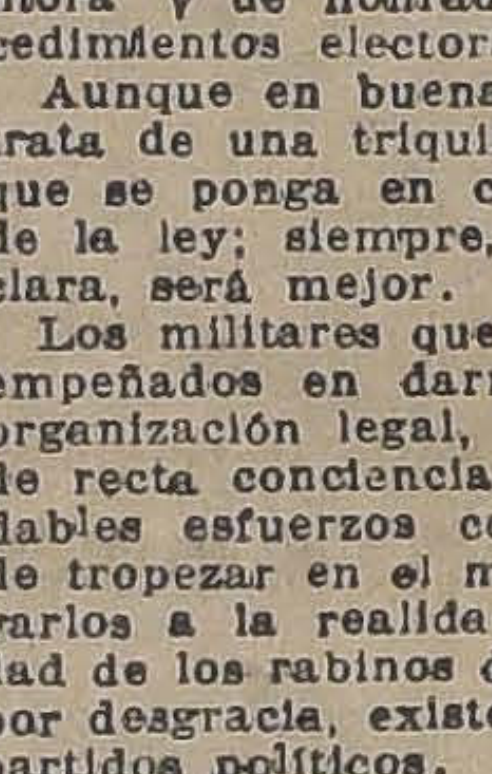

Llaves y Válvulas
PARA VAPOR
En todas clases y dimensiones, Ofrece:
FUNDICION LIBERTAD
53 -- Libertad - 53

Díaz Valdes y De La Fuente
CORREDORES DE COMERCIO
—412. — MORANDE. — 412—

ofrecen a su clientela y al público en general, sus servicios en el ramo de compra-venta de propiedades urbanas, fundos, permutas, arriendos, etc.
También se encargan de la contratación de préstamos hipotecarios, seguros y conversiones de deudas.
La oficina cuenta con un personal muy competente y experimentado.

OFRECEMOS EN VENTA

$ 250,000.— Gálvez, esquina de Cóndor. Gran propiedad de renta en construcción, compuesta de 8 casas.
$ 120,000.— Magnífico chalet de 2 pisos (Ñuñoa), a pocos metros de los carros, gran quinta toda plantada con muy buena fruta y flores finas. Mide casi 4,000 metros cuadrados.
$ 240,000.— Lujoso chalet de 2 pisos con toda clase de comodidades, Avenida Irarrázaval.
$ 35,000.— Rogelio Ugarte, muy cerca de Avenida Matta, espléndida casa de muy buena construcción.
$ 130,000.— Erasmo Escala, esquina de Libertad. Espléndida propiedad de renta. Magnífica construcción.
$ 120,000.— San Pablo, entre Manuel Rodríguez y Riquelme. Cité de un piso. Produce $ 1,800 mensuales, edificado con espléndido material.
$ 170,000.— Esperanza, cuadra 12, vendemos propiedad de renta, regios edificios, gran porvenir.
$ 80,000.— Avenida Irarrázaval, cerca de Avenida Salvador, vendemos 2,000 metros de terreno con edificios útiles para seguir construcción.

OFRECEMOS EN ARRIENDO

$ 850.— En Santo Domingo 1375, casa recién terminada, con segundo y tercer pisos, toda clase de comodidades, 2 piezas, toilettes completas.
$ 700.— En Santo Domingo 1351, también recién terminada, en segundo y tercer pisos, grandes comodidades.
$ 1,200.— Agustinas al llegar a San Martín. Lujosa casa en bajos con grandes comodidades, sale a dos calles, muchas habitaciones.
$ 1,200.— Santo Domingo 1368, casa de todo confort; 2 piezas de toilettes, garage, muchas habitaciones.
$ 900.— Arturo Prat, primera cuadra de Alameda. Casa en bajos, muy extensa, 11 habitaciones. dependencias, 2 patios.
$ 500.— Maipú, al llegar a Compañía, casa recién terminada, edificio de primer orden, grandes comodidades.
$ 1,200.— En Ñuñoa, ofrecemos chalet con inmensa quinta y grandes comodidades. Lo arrendamos por la temporada o por mayor tiempo.

USTED A ... SU OFICINA EL
DICCIONARIO SALVAT ENCICLOPÉDICO POPULAR ILUSTRADO

Importantes materias que se tratan principalmente en este Diccionario: Agricultura, Agrimensura, Algebra, Anatomía, Antología, Antropología, Apicultura, Aritmética, Arqueología, Arquitectura, Artes del Libro, Astronomía, Avicultura, Bellas Artes, Biografía, Biología, Botánica, Caligrafía, Cinegética, Cirugía, Comercio, Construcciones civiles, navales. Cosmografía, Cosmología, Deportes, Derecho, Economía Política Doméstica, Rural. Electrotecnia, Escultura, Esatdística, Estenografía, Estereometría, Estereotomía, Estética, Etnografía, Fabricación. Farmacia, Filatelia, Filología, Filosofía, Física, Fisioterapia, Floricultura, Fotografía, Geodesia, Geografía, Geología, Gimnasia, Grabado, Gramática, Historia Universal, del Arte, de las Ciencias, de las Religiones. Heráldica, Higiene Pública y Privada. Histología, Horticultura, Ingeniería, Industrias ferroviarias, artísticas, mecánicas, rurales, Jardinería, Joyería, Jurisprudencia, Literatura, Marina, Matemáticas, Mecánica, Medicina, Metafísica, Metalurgia, Metalistería, Meteorología, Metrología, Milicia, Mineralogía, Minería, Mitología, Morfología, Música, Numismática, Ortografía, Paleografía, Paleontología, Pedagía, Pintura, Pirotecnia, Piscicultura, Política, Química, Retórica, Sociología, Taquigrafía, Teatros Tecnología, Telefonía, Telegrafía, Teología, Topografía, Trigonometría, Veterinaria, Vinicultura, Viticultura, Zoología, Zootecnia.

La obra completa consta de once tomos en cuarto mayor, con un total de 12.124 páginas, ilustrados con 14.866 grabados, 97 mapas a varias tintas y 572 láminas en negro y colores.

Si usted tiene interés en recibir un folleto explicativo y conocer las condiciones de venta, sírvase llenar el cupón adjunto y mandarlo a la

Librería SALVAT
Barcelona-Santiago
1043 — AGUSTINAS — 1043— SANTIAGO

Ruégole me mande folletos y condiciones para la adquisición del DICCIONARIO SALVAT Enciclopédico, Popular Ilustrado, sin compromiso para mí.

SEÑOR............

CIUDAD............

LA SOCIEDAD NACIONAL DE AGRICULTURA invita a sus miembros mañana Lunes, a las 5 de la tarde, a la inauguración del Salón de Conferencias, en su nuevo edificio, Agustinas esquina de Tenderini.

Exposición de Animales
HOY DOMINGO
Ultimo Día de Exposición
— VALOR DE LA ENTRADA —
En la mañana.................... $ 1.00
Niños.................... 0.40
En la tarde.................... $ 5.00
Niños.................... 1.00

SE INVITA
a los señores socios a inaugurar el
Salón de Conferencias
del nuevo edificio de la Sociedad, Agustinas esquina de Tenderini, el Lunes 17, a las 5 P. M.

Señorita Elena Valdés Guzmán, cuyo matrimonio con el señor Aristides Names, ha queado concertado ayer

Señorita Victoria Sánchez Matte, cuyo matrimonio con el señor Armando Correa Larrain será bendecido hoy a medio día

Señorita Adriana Manterola Gillet, cuyo matrimonio con el señor Manuel Valenzuela G. será bendecido hoy en la capilla de San Pedro

LA MANIFESTACION EN HONOR DEL CAPITAN DE NAVIO DON OLEGARIO REYES DEL RIO. — Muy lucida resultó la manifestación verificada anteayer en los salones del Club Naval de Valparaíso, que un numeroso grupo de amigos y camaradas de la armada ofreció en honor del capitán de navío don Olegario Reyes del Río, con motivo de su alejamiento de la secretaría de la Dirección General de la Armada y de su traslado al comando del Crucero "Chacabuco".

En el momento de beberse la primera copa de champagne, ofreció la manifestación el capitán de fragata don Abel Campos, quién hizo un bello elogio a la persona del festejado, contestando a continuación el señor Reyes del Río en una brillante improvisación.

Cuando se acallaron los aplausos que se tributaron al comandante señor Reyes del Río, el Director General de la Armada vice-almirante don Salustio Valdés, dió lectura a la siguiente comunicación de adhesión del miembro de la Junta de Gobierno, almirante don Francisco Nef.

"Almirante Valdés: Ruégole quiera expresar mi sincera adhesión a la merecida manifestación que se ofrece hoy al comandante Reyes por sus valiosos servicios en el puesto que acaba de dejar. Saludos.—Almirante Nef".

La comunicación del almirante Nef, fué recibida con singular agrado por los numerosos asistentes.

Damos a continuación la nómina completa de los asistentes.

Intendente, don Guillermo Soublette.

Director General de la Armada, Vicealmirante don Salustio Valdés.

Secretario de la Intendencia, señor Enrique Chirgwin.

Almirantes, señores: Luis Langlois, Braulio Bahamonde, Carlos Wardd, Luis G. Soffia, Humberto Vallejos, Carlos Plaza, Carlos Fuenzalida.

Capitanes de navío, señores: Alfredo Searle, Emilio Günther, José T. Merino, Eduardo Gándara, Bracey Wilson, Arturo Hulaud, Carlos Andonaegui.

Capitanes de fragata, señores: Roberto Chappuseau, Abel Campos, Jorge Cumming, Rafael Ruiz, Alberto Paredes, Alejo Marfán, Armando Reyes.

Capitanes de corbeta, señores: Manfredo Becerra, Miguel Elizalde, Santiago Zavala, Vicente Merino, Víctor Contreras, Gastón Nef, Luis Alvarez, Rodolfo Turenne, Luis, A. Villarroel, Daniel Valenzuela, Carlos Bowen, Juan Gerken, Antonio Ruiz, Alejandro Yánquez, Alberto Brito.

Tenientes primeros, señores: Leonardo Hüber, Immanuel Holgers, Roberto Cuevas, Luis A. Ramírez, Juan Polich.

Tenientes segundos, señores: Luis Vásquez, R. Huidobro, Gerardo Truget, Bernardino Hermosilla, Gustavo Virgilio, Roberto Valle.

Guardiamarinas, señores: Alfredo Somavía, Ricardo Calderón, J. Díaz León, José Beytao, Santiago Leitao.

Cirujano-almirante, señor Manuel Valencia.

Contador de navío, señor Francisco Vidal.

Cirujano primero, señor Carlos Gómez Baltra.

Ingenieros de navío, señores: Laureano Ayala, Desiderio Cubillos, Román Suárez.

Contadores de corbeta, señores: Miguel Tellechea, Julio Agüero, Julio Angulo, Carlos Zegers, Pedro Jorquera.

Contador segundo, señor Emilio Condell y los señores: Luis Alberto Leguas, Augusto Wiegand, Jorge Pinto, Mauricio Kalm, Diego Espoz, Arturo Mariotti, Raúl Polanco, Alfredo Vargas Stoller, Luis Alvarez, Carlos Cuevas, Mario Vial, Mario Mutis, Jorge Bruce, Emilio Pauly, Juan A. Cornejo, Arnaldo Torres, Eugenio Freire, Julio Tobías Torres, Oscar Garretón, J. M. Castañeda, Luis Fuentes, Alfredo Rabinet, Jorge Videla, Manuel Sarratea, Héctor Labbé, Oscar Ríos Miranda, José Maritano, John Phillips, Joaquín Lepeley, Pablo Grosser, Carlos Alzola, Pedro Lizama, Manuel Rojas Guzmán.

VIAJEROS. — Damos a continuación la lista de los pasajeros salidos anteayer de Valparaíso, a bordo del vapor "Huasco":

Francisco Caralps, Andrés Lebón, Eckard von Schmeling y señora, Alfred Jolly y señora, José Echeverría B., teniente Enrique Gutiérrez, Otto Hawlitzock, J. W. Mc Ghio, Nora de Chaparro, Carlos Delqney, Gregorio Fernández, José Sánchez, Wenceslao Niedbalski, Mercedes de Benito, María Peña, Nicolás Zalaquett, Angel Benito E., Amador Villagrán, Charles A. Horspool, Axel Vade, Arco y señora, Jorge Guzmán, Otto Liebner, Obispo Oldham, A. J. Elchelers, T. N. Chambers, Jorge Bravo, Waldo Vera A., Julio Peralta, Máximo Villalobos, Julia M. de Vogel, Aurelio Bahamondes, Amalia C. v. de Clavería, Angel Tosso, Waldo Urzúa y señora, Beatriz Salinas, Eduardo Díaz, Carmela Cobes, Ernesto Robetnitz, Walterio Straube, Max Kloman, Alberto Browne, José E. Martímer y señora, Pbro. Manuel Silva, Nora Hudson, Julio Hudson, Raúl Hudson, Petronila de Ehrlish, Guillermo Hume, Ricardo Salas y familia, Alberto Oyarzún, Osvaldo Correa, Julio E. Miranda y señora, Benilda Miranda, G. Armas, Humberto Ruiz Tagle y señora, Rodolfo Rojas, Máximo Friedmann, Demetrio Rojas Espoz, Carlos Díaz, Luis Varela, Pablo Díaz, F. y Elisa P. de Cortés.

BAILE

Circula la siguiente invitación entre los alumnos y ex-alumnos del conocido profesor M. Aguilar:

"M. AGUILAR saluda atentamente a usted y tiene el honor de invitarle al baile que tendrá lugar el Sábado 6 de Diciembre, a las 9 P. M., en el espacioso salón de la Asociación de Contadores de Chile, calle La Bolsa N.o 63 (Edificio Ariztía).

Santiago, Noviembre de 1924".

CONSEJOS DE LA COMTESSE IVON

EL CORSE. —

En los últimos tiempos se ha dedicado especial esmero a la confección de los corsées que, cuando son bien cortados y ejcutados, hacen destacar toda la belleza y elegancia del cuerpo y lucen las bellas toilettes, lo que no se puede consguir si s lleva corsé hcho.

La Corsetería Francesa, calle Moneda 819, es especialista en corsées sobre medida. Recomendamos visitar esta casa.

CUIDADO CON LAS INDIGESTIONES! —

Es bien sabido que en esta época del año es cuando más se sufre de indigestión debido principalmente a las frutas y a los alimentos alterados por los calores. El Agua Mineral Salfen que prepara el Laboratorio Chile, es el mejor y más agradable purgante que puede recomendarse y seguramente su uso constante, evitará muchas y graves enfermedades con su cortejo de sufrimientos y gastos. Siempre debería tenérsele a la mano.

LOS OJOS. —

Muy dignos de compasión son los que no cuidan y dejan enfermarse hasta llegar a quedar ciegos; tal vez ignoran que hay un consultorio gratuito en el Instituto Optico de Protter, Ahumada 264, donde le examinarán y recetarán los anteojos que debe evitarse tantas desgracias. Una consulta puede salvar sus ojos.

PARA LA TOILETTE. —

Hay miles de preparaciones recomendadas para el embellecimiento, que producen resultados contrarios. En cambio la Leche Crema Roja, y Polvos Hammamelis del Dr. Davis, evita y cura toda clase de afecciones al cutis, quita las arrugas, rejuvenece. Sólo la vende un único importador. Diez. San Antonio 69.

EL MEJOR TONICO PARA EL ORGANISMO. —

Las personas débiles, anémicas, neurasténicas, convalecientes necesitan un poderoso reconstituyente, cual es el Cerebrol, que estimula las funciones del corazón y del cerebro, regulariza la digestión, desarrolla el apetito, reconstituye los tejidos y los huesos, da vigor, alegría y actividad y puede ser tomado por las personas más delicadas y por los niños. Se vende en las Droguerías importadoras y buenas boticas.

¡QUE DESCANSADA VIDA! —

Así puede exclamar el que ve sin preocupaciones el porvenir de los suyos, el que sabe que en su ancianidad o después de sus días, su familia continuará gozando de la holgura y bienestar que su previsión le aseguró ¿Y como puede adquirirse esta tranquilidad? De modo muy sencillo, tomando una póliza de seguro sobre la vida en una Compañía de toda confianza como lo es la Compañía Nacional de Seguros La Unión Nacional, Moneda 1228, que próximamente se trasladará a Bandera 239, y recordando siempre que: "el seguro de vida moderno no es sólo previsión de fondos para la familia; es también un seguro para el mismo asegurado" y que "el marido que se asegura no beneficia a su esposa: beneficia a la viuda".

¿DONDE COMPRAR TELAS? —

Este es un problema que se plantea diariamente, sin encontrarle una solución práctica en la mayor parte de los casos. Nosotros vamos a ayudarlas con nuestros consejos, invitándolas a visitar la Casa E. Delporte y Cía., calle Bandera 683-693 esquina de Rosas, donde encontrarán el más extenso y variado surtido de telas para trajes y abrigos de señoras de la última moda y a los precios más extraordinariamente bajos.

Llaman especialmente la atención es alpa de seda, crepé de Chine crepé marocain, charmeuse, espumilla fulgurante, crepé satin, gabardina, tricotina, velos, sedas estampadas, etc.

ESPECIAL PARA EL BAÑO

Es preciso bañarse, no sólo por aseo y agrado en esta época de calores, sino por hábito diario, para gozar de buena salud y embellecerse; si al mismo tiempo se usa el jabón Pino Radial Darling y las Tabletas para baño que vende la Botica Italiana, Huérfanos 1020, se tendrá un cutis como el de las inglesas jóvenes.

LOS TEJIDOS

Los tejidos continúan usándose con gran furor, será la nota culminante del verano, se llevarán en todas formas, de lana, seda y seda boucié chiné y botoné. Recomendamos comprar en la acreditada casa La Santa Lucía, Alameda 459, que es especialista en estos tejidos. Ahí encontrarán las más hermosas batas tailleur, paletó tres cuartos, echarpes, etc., de última moda a precios excepcionales.

CALZADO ELEGANTE

La belleza en la mujer chilena es celebrada por todos los extranjeros, que se sorprenden de encontrar en el último rincón del mundo mujeres tan hermosas y tan elegantes en su vestir. Pero lo que más les llama la atención es el pie tan pequeño y de líneas tan esculturales que lucen casi todas. Decimos casi todas, porque muchas con lindo pie lo presentan deformado por no saber elegir un buen tipo de calzado adecuado a su porte y toilette. Nuestras elegantes saben bien esto y cuidan de elegir un calzado que diseñe el pie en forma irreprochable, haciendo resaltar todas las bellezas de sus líneas, y por esto prefieren el calzado que importa la Casa Real, calle Ahumada 310.

EPIDEMIA DE TOS

Las bruscas alteraciones atmosféricas entre el día y las tardes, han producido una verdadera epidemia de tos que con mucha frecuencia pasa a complicaciones más serias. Como lo mejor es prevenir, recomendamos el uso de la Guayacolina del Laboratorio Chile, tanto como preservativo como para curar la tos; es un específico de acción muy segura y eficaz que ahorrará a las madres muchos sufrimientos.

CONTESSE IVON

PASTA ESMALTINA
Dentifrico inmejorable para la higiene de la boca

LO QUE DICEN LOS MEDICOS

Certifico haber usado con espléndidos resultados el preparado Lactomagnesia 18. Es agradable e inofensivo aun cuando su uso se haga prolongado.

Firmado Dr. S. S.
Santiago

He usado especialmente en adultos, tanto en el servicio de clínica de que formo parte, como en mi clientela, la Lactomagnesia 18 y siempre he observado muy buenos resultados. Recurro siempre a ella y siempre, también, he quedado satisfecho.

Firmado Dr. A. G. S.
Santiago

ACEITE LINAZA INGLES
AGUARRAS "ARBOLITO"
PINTURAS, BARNICES, ESMALTES
—PRECIO BAJO—
Mercería Matta
Casa fundada en 1886
DELICIAS N.o 2780 (PORTAL EDWARDS

El color que Ud. guste

Igual a la muestra y hermoso negro, teñimos sin defecto, en su traje rico de lana, seda y algodón; en su terno, abrigo, sobretodo, blusa, pantalón fantasía, medias, etc., sin que pierda sus formas ni su tamaño.

Teñido perfecto y aplanchado irreprochable. Desmanchados difíciles. Precios bajos.

TINTORERIA "EL ARTE"
AGUSTINAS N.° 851 Frente al Templo San Agustín
DELICIAS N.° 2192 (PORTAL)

PARA LAS CANAS
L'ENEOL

No se olvide usted que para las canas necesita tintura L'ENEOL; es la mejor y la más inofensiva. Una sola aplicación en la Peluquería LOUBAT, San Antonio 208, y usted quedará convencida.
Se vende:
PELUQUERIA LOUBAT Y DAUBE Y CIA.

VESTIDOS
BATAS Y TRAJES
LIQUIDACION
MENOS DEL COSTO
ESTADO 367
FRENTE A PALET

MADRES
LOS NIÑOS DEBILES DEBEN TOMAR
RECALCINE
EL MAS PODEROSO DE LOS TONICOS
SE VENDE EN TODAS LAS BOTICAS
RECOMENDADO POR PROFESORES Y MEDICOS EMINENTES

Extraordinaria Semana de Liquidaciones
Grandes Lotes de Mercadería se Liquidarán
A precios nunca vistos en la antigua y acreditada Casa
Estado 64-72 LA RIOJANA Estado 64-72

100 Docenas toallas afelpadas, clase superior, cada una, a . . . $ 2.90
300 Docenas toallas afelpadas blancas, clase extra, cada una, a . . $ 6.90
500 Docenas toallas granité superior, tamaño 60 x 120, cada una $ 3.90
1000 Docenas toallas granité, con flecos, calidad superior, cada una, a . . . . $ 4.50
500 SABANAS de baño, tamaño grande, cada una, a . . . . . . $ 22.50
800 SABANAS de baño, solo blancas, tamaño 150x2, cada una, a $ 25.00
1000 SABANAS de baño, en colores surtidos, tamaño 150 x 2, cada una, a . . . . $ 28.90

500 DOCENAS Servilletas de mesa, la 1|2 docena . . . . $ 8.90
1000 DOCENAS Servilletas clase superior, 60 x 60, la docena . . . $ 28.90
1500 METROS Damasco para manteles, ancho 160 centímetros, el metro . . . . $ 8.90
1000 METROS Damasco superior, ancho 180 centímetros, el metro $ 12.50
500 METROS Granité clase muy fina, ancho 200 centímetros, el metro . . . . $ 16.50
750 METROS Granité clase muy fina, ancho 170 centímetros, el metro . . . . $ 14.50

500 PIEZAS LIENZO marca 4 Turcos, pieza de 40 yardas . . . . $ 79.80
UN GRAN LOTE DE CREAS 1|2 hilo y 3|4 de hilo, recibidas expresamente para esta liquidación, ofrecemos, el metro, desde . . . . $ 7.50
200 PIEZAS CREA 1|2 hilo y 3|4 de hilo, en los siguientes anchos: CREA 1|2 hilo, ancho 210 centímetros, el metro $ 9.00; 190 centímetros, el metro $ 8.50, y 160 centímetros, el metro $ 7.50. CREA 3|4 de hilo, ancho 210 centímetros, el metro $ 11.50; 190 centímetros, el metro $ 10.50, y 160 centímetros, el metro $ 8.50
2000 METROS COTI ESPAÑOL, el rey de los coties, ancho 140 centímetros, el mt. $ 8.90

Visite nuestra Casa e impóngase de nuestros precios
MARTINEZ BLANCO & Co.

"TRAGEDIA INTERIOR" EN EL VICTORIA.—Como está anunciado, mañana estrenará el ilustre actor español don Enrique Borrás, el hermoso drama de don Eugenio Orrego Vicuña, "Tragedia interior".

Para esta velada, a la cual el gran artista ha querido dar, en homenaje a nuestra sociedad un relieve especialmente aristocráticos han reservado localidades, según se nos comunica, las más distinguidas familias de nuestro gran mundo.

LAS ALUMNAS DEL COLEGIO UNIVERSITARIO INGLES invitan con todo cariño a las ex-alumnas a celebrar el día del Colegio el Miércoles 19 del presente con una Misa y Comunión general que se ofrecerá por la Directora en la capilla del establecimiento a las 8 1|2 P. M.

Además se les invita a unas once que tendrán lugar en el Colegio ese mismo día a las 4 1|2.

Se ruega a las adherentes pasar a la secretaría del Colegio.

ALBUMS
PARA DISCOS
tamaño grande y chico de mejor fabricación que los importados y a precios más bajos, vende la IMPRENTA Y LITOGRAFIA LA ILUSTRACION
SANTO DOMINGO 868

NO MAS FEAS
La persona más fea se pondrá bonita al momento usando la Maravillosa Leche de Rosas de Werck. crema de la Reina de Hungría Rojo líquido de Werck Leche Ideal de Werck y los fragancioso Polvos de la Reina de Hungría de Werck
Pedidos a DAUBE y Cía., y en todas las Boticas de la República

CONVENTILLO
CITE O CASA VIEJA EN EL BARRIO SAN DIEGO,
COMPRO AL CONTADO
CASILLA N.° 5595

Echarpes
DE MARABU
Gran surtido de CAPAS y ECHARPES de Marabú, a precios sumamente bajos.
CATEDRAL N.° 1484
CASI ESQUINA SAN MARTIN

COMPRO
PROPIEDAD
DE RENTA
HASTA $ 100,000
ALAMEDA, LADO SUR, DE MAESTRANZA A GALVEZ, PRIMERAS CUADRAS
Dirigirse sin agentes a
PUENTE N.° 670

MATRIMONIO MADRID ARELLANO - GUYOT DE GRANDMAISON.

—El 5 del presente se llevó a efecto el matrimonio del señor Pedro E. Villalón Lira con la señorita Ester Poblete Rodríguez. Sirvieron de padrinos por parte de la novia la señora Celia Rodríguez de Poblete y don Manuel J. Poblete C. y por parte del novio la señora Clarisa Lira de Villalón y don Daniel Villalón V.

—A medio día de ayer fué bendecido en la iglesia de las Agustinas el matrimonio de la señorita Jacquelme Guyot de Grandmaison con el señor Francisco Madrid Arellano.

Sirvieron de padrinos por parte del novio el Ministro de Relaciones señor don Carlos Aldunate Solar y la señora Glafira Arellano de Madrid, y por parte de la novia don Jorge Guyot de Granmaison y la señora Juana C. de Guyot de Grand-maison.

Como testigos por parte del novio en la ceremonia civil, actuaron don Alberto Cruchaga Ossa, don Carlos Dávila, y don Eduardo Cruz Coke, y en la ceremonia religiosa don Manuel Madrid A. y don Guillermo Madrid A.

Como testigos por parte de la novia en la ceremonia civil actuaron el Ministro de Cuba señor don José M. Vidal Caro y don Jorge Infante Gana y en la ceremonia religiosa don Julio Michand y el señor Jacques Lavillauroy.

MATRIMONIOS.— Ha contraído matrimonio privadamente el señor Oscar Pravia D'Andrais con la señorita Aida Muñoz Fernández.

EN EL TEA-ROOM DE LA CASA GATH Y CHAVES.— Damos a continuación la nómina completa de las familias asistentes a la reunión de moda del Viernes último a esta elegante sala de té.

Flesch de Irarrázaval, Pereira de Bernales, Flesch de Serrano, Ariztía Ariztía, Rosa Tocornal, Pastor de Silva Vildósola, Prieto Concha, Reyes de Echeverría, Sanchez de Portaluppi, Hunneus Valdés, Pereira Montes, Ewing Hoddar, Vergara de Barros, Avendaño de Vergara, Ortúzar Cruz Valenzuela Valdés, Vial de Barros, Correa de Ortúzar, Ortúzar Figueroa, Barros de Ortúzar, Correa de Vial, Tagle de Valdés, García de la Huerta Ossa, Correa Avila Moreno de Pivonka, Urrutia Manzano, Puelma Yunge, Balmaceda Valdés, Morandé Dávila, García Díaz, Cruz G. Huidobro, Aranguiz de Martínez, Vicuña de Bolados Puelma de Godoy, G. Huidobro de Vicuña, Edwards Reyes, Vicuña Velasco, Zañartu Larraín, Matte de Izquierdo, Izquierdo de Reyes, Baronesa de Engel Crecht, Mós. Vanglian Socot, Ruiz Tagle Vicuña, Vega Macher, Silva Castro.

RESIDENCIA Y RENTA
PROXIMO ALAMEDA VENDEMOS LINDA PROPIEDAD
Compuesta de dos casas, altos y bajos independientes. Garage. Todo confort. Deuda Caja: $ 150,000.
PRECIO: $ [illegible]
Más datos en
1237 HUERFANOS 1237
EDUARDO PRADO B. y Cía.

CONTRA EL DOLOR DE CABEZA Y MAREOS
Juan Fleischmann
Tiene el honor de invitar a su antigua clientela para darles a conocer el aparato de su invención denominado Céfalo Compresor privilegiado en España, Italia, Suiza y Argentina, para quitar dolores de cabeza, evitar náuseas, mareos de mar y tierra. Calle Dieciocho N.o 53.
De 10 a 12 y de 2 a 5 todos los días.

MANIFESTACION.— Los empleados de la Sección Adquisiciones del Departamento de Materiales de los FF. CC. ofrecieron ayer un almuerzo al señor Edmundo López Serrano, con motivo de su onomástico.

Además del festejado, asistieron las siguientes personas: José María Palacios, Jorge Arriagada Marchant, Armando Santos C., Enrique Labra L., Joaquín Padilla A., Humberto Mira B., Manuel Silva R., Florencio Guzmán G., Policarpo Jorquera C., Jorge Sudy C., Alfredo Cuevas Ponce de León, Daniel Ducaud Lapaille, Armando Sanhueza S., Carlos Valdivieso Guzmán, Carlos Penjean Silva, Armando Vargas S.

CENTRO FEMENINO DE ESTUDIO.— El Martes, a las 6.30, tendrá lugar en este centro una hermosa velada de arte, en la cual la señorita Leontina Garfias dará un recital de declamación de los mejores poetas nacionales y extranjeros.

Dadas las dotes que adornan a la señorita Garfias en el difícil arte de la declamación se puede augurar el éxito más brillante.

Interesantes números de piano y canto amenizarán la velada.

La entrada es libre. Oportunamente publicaremos el programa.

BANQUETE.—El Lunes 17 del presente se efectuará en el Club de la Unión el banquete que sus amigos ofrecen al señor Gustavo Gandarillas Prieto con motivo de su próximo matrimonio.

Las personas que deseen adherirse pueden inscribir sus nombres en la Tesorería del Club.

EN TALCA. — Paseo campestre. —El doctor señor Mateo Melfi y señora Laura C. de Melfi, ofrecieron un paseo campestre en el fundo "Santa Luisa" de Chacarillas.

Asistieron las siguientes personas:

Laura Cerda de Melfi, María Corona de Melfi, Matilde S. de Assler, Luisa Huidobro de Concha, Lucía S. de Commentz, María J. de Silva, Ludmila Scheleyer de Smits, Ester Sepúlveda de Guzmán, Grete M. de Kuschel, Ester Garcés de Iturriaga, Amanda P. de Vaccaro, Olivia F. de Solar, Julia S. de Caffi, Claudina F. de Sepúlveda, Rosa Silva, Virginia Silva, Eliana Smits, Catalina Melfi, Orfelina Concha, Anita Assler, Inés Melfi C., Silvia Melfi, Mateo Melfi, Domingo Melfi, Federico Assler, Alberto Smits, Víctor M. Silva, Gustavo Schleyer, Pablo Commentz, doctor Abel Venegas, Andrés Vaccaro, Ernesto Garcés, Adriano Iturriaga, Salustio Calderón, Guillermo Kuschel, Alvaro Guzmán, Gaspar Moll, Pedro Sepúlveda, Enrique Caffi, Nicolás Solah, Genaro Concha, Nolberto Pérez, J. Pettersen, Fortunato Silva, Gustavo Letellier, Juan Silva, Francisco Melfi, Luis Concha, Mateo Melfi C. y Carlos Concha H.

MATRIMONIO VIAL CORREA-LIRA.—Ayer quedó concertado el matrimonio de la señorita Jesús Vial Correa con el señor Guillermo Videla Lira.

Hizo la visita de estilo, el señor Luis Videla Herrera.

DE PARIS.— En uno de los números del "New York Herald" llegados de París en el último correo, encontramos la siguiente información:

Don Ernesto Torrealba Larraín, ofreció un espléndido almuerzo en el Restaurant Ciros de París, al cual asistieron las siguientes personas:

David Echeverría Valdés, Félix de Ossa Vicuña, Vicente Sanfuentes, attaché de la Legación de Chile en Francia, Federico Vergara Vicuña, el Marqués de Tenorio, Arturo Cousiño Lyon, Fernando de Alvear, M. E. Trigueros, M. Angel Santa María.

—El ex cónsul de Chile en París don Federico Vergara Vicuña, ofreció un elegante almuerzo en el "Restaurant Henry".

TEATRO VICTORIA
EL VIERNES 28 de NOVIEMBRE, a las 6.15 P. M., GRAN FUNCION DE
BAILES RUSOS
que las distinguidas alumnas del Profesor JAN KAWESKY, ofrecen en su honor.
Por primera vez en Chile el gran baillet "OTOÑO", música del eminente compositor ruso ALEXANDER GLAZOUNOW.
Gran orquesta. Las localidades están en venta en la Casa Otto Becker.

ALIMENTO MEYER
ES EL
MEJOR

CASIMIRES INGLESES
Llegó nuevo surtido, desde $ 20 el m tro
POR MAYOR Y MENOR
Palas y Azadones de la Fábrica "Brades" de Inglaterra
Representa la casa en Valparaíso, CASTRO Y RIQUELME, Agentes de Aduana, autorizados. Desembarques, trasbordos y comisiones en general.
JAMES DAVEY
HUERFANOS 716

REALIZACION
Hemos rebajado más los precios en nuestro extenso surtido. Debe usted aprovechar estas ocasiones escasas.
MERCERIA AGUSTINAS
AHUMADA 42

MUEBLES
DE COMEDOR, DORMITORIO, ESCRITORIO
A precios sumamente bajos, con grandes facilidades en el pago, vende:
La San Antonio
MONEDA 952
FRENTE CASA MUZARD

Terraza Armenonville
Rinde culto al
DIOS AIRE PURO
En este agradable local. Abierto de 4 de la tarde a 1 de la mañana
Baile con Rispoli

Las Modas de Verano

En el número de la revista FAMILIA que saldrá el Martes 18 del presente, aparecerán hermosos grabados de las últimas novedades en vestidos de Verano y todo lo relacionado con la moda de dicha estación.

Trae también una interesante entrevista con la señora Elvira Rawson de Dellepiane, delegada argentina al IV Congreso del Niño.

GAS
VENTAJOSAS APLICACIONES ECONOMICAS PARA LAS DUEÑAS DE CASA Y PARA LOS INDUSTRIALES
Con un metro cúbico de Gas que le cuesta 38,5 cts. m|c., Ud. puede:
1. Alumbrar una pieza durante 8 1|2 horas.
2. Aplanchar durante 8 horas.
3. Mantener durante 4 horas la temperatura de una pieza de dimensiones normales, en 10° sobre la temperatura exterior
4. Preparar 8 mamaderas diarias durante 12 días
5. Hervir 50 litros de agua.
Preparar una casuela para 15 personas.
Hornar 26 empanadas.
Hacer 185 bizcochuelos.
Asar 2 1|2 kilos de carne.
Asar un pavo.
Asar tres corvinas.
Preparar un budín para 15 personas.
Hacer 30 docenas de merengues.
TODAS LAS OPERACIONES INCLUIDAS EN EL NUMERO (5) PUEDE UD. EFECTUARLAS
CON LA COCINA A GAS, QUE ES LA QUE OFRECE MAYOR
Economía - Seguridad - Limpieza
e Insuperables Condiciones Higiénicas
6. Darse un baño de 200 litros de agua a 34°, diariamente, agregando 12 centavos al valor anteriormente enunciado.
7. Lavarse las manos 3 veces diarias, en su oficina, con agua a 40° durante 70 días.
8. Mantener en su cigarrería un encendedor de cigarros 8 horas diarias durante 15 días.
9. Tener en su gabinete de dentista, en su joyería o en su peluquería, un Bunsen encendido durante 14 horas diarias, para desinfectar instrumentos, etc.
10. Usar en su gabinete o taller un soplete a gas y aire durante 6 1|2 horas y cortar en su Laboratorio 725 ampolletas para inyecciones.
11. Aplanchar calzado en su fábrica durante 17 horas, o sea, puede aplanchar [illegible] zapatos.
12. Mantener agua hirviendo en su [illegible]lero durante 18 horas y forrar durante este tiempo 1,170 cajas de cartón para calzado.
13. Puede hacer 35 metros lineales de costura de hojalata en 8 horas. Empleando este tipo de soldador, se elimina por completo el polvo, la ceniza y el humo.
14. Producir 1½ Kw. Hora
IMPONGASE DE LOS PRECIOS DE NUESTROS ARTEFACTOS Y DE LAS FACILIDADES DE PAGO QUE OTORGAMOS AL PUBLICO
Compañia de Consumidores de Gas de Santiago
SECCION VENTAS
SANTO DOMINGO N.° 1061. — TELEFONO 241.
OFICINA TECNICA
SAN MIGUEL N.° 72. — TELEFONO 2071

RAMIS-CLAR
"La Isleña"
"El Negro Bueno"
LAS MEJORES PASTELERIAS DE SANTIAGO
HELADOS ESPECIALES, PASTELES FINOS, POSTRES, TORTAS, PIEZAS PARA REGALOS, Y LA COLOSAL CREMA DE CHANTILLY.
ORQUESTAS TARDE Y NOCHE

Aux Galeries
La Samaritaine
— SAN ANTONIO 523 —
Sigue vendiendo confecciones a los siguientes precios:
BATAS en popelina de lana, a . . . . . . $ 90
BATAS de Marrocain a . . . . . . $ 85
TRAJE sastre, a . . . $ 165
TRAJE sastre de tres piezas, a . . . . . . $ 275
BATAS de seda, desde . . . . . . $ 150
ABRIGOS de finísima lana, dibujos cuadros grandes, a . . $ 145
— SAN ANTONIO 523 —
Al lado del Teatro Alhambra
F-19

LA SIGNESE
Invita mañana a su distinguida clientela a visitar su nueva Sucursal en Estado 278 Establecimiento que se ha visto obligado a abrir en vista del siempre creciente desarrollo de sus negocios, y para atender en mejor forma a su numerosa y selecta clientela.
S. MASSO.

LOS MEJORES TEATROS Y LOS MEJORES ESPECTACULOS SON LOS DE AURELIO VALENZUELA B. Y CIA. COMPARELOS EL PUBLICO

SETIEMBRE

HOY Vermouth y noche
Platea $ 4.—

Odette Florelle

Cantará:
Canción coreable
ON DIT GA Traje de bayadera.
C'EST JEUNE Traje blanco modelo Jane.
CE VALLE Modelo Luise con vuelos.
LA VIOLETTERA Traje de tafetán con violetas.
ELLE COUPA SES CHEVEUX

— PELICULAS —

Matinée a las 2 1|2
Platea $ 2 — Niños $ 1.20

PIRULITA

"SECRETO DE FAMILIA"
Final de la serie
"El hombre de hierro"

Vermouth y noche

EL PENSADOR

La gran vista Gaumont por
ANDRE NOX

El beneficio de la Escuela Mariano Cazanova se hará el 24

MAÑANA: BENEFICIO FLORELLE

Con el concurso de ARCOS y ROULIEN.

ESMERALDA

HOY
4
FUNCIONES

— MATINEE a las 2 1|2 —

PIRULITA

en "EL SECRETO DE FAMILIA"

FINAL DE

"EL HOMBRE de HIERRO"

Platea $ 1.20 — Niños 0.80
SELECTA A LAS 4 1|2

2.a y última función de

EL LADRON de BAGDAD

por DOUGLAS FAIRBANKS

— VERMOUTH Y NOCHE —

Ultimas funciones del popular humorista

RAFAEL ARCOS

El cine estrenará la apasionante novela

Las Perlas de Lady Harrison

O'Higgins-

San Pablo
esquina
de Cummin[g]

— MATINEE a las 2 1|2 —

Jack Hoxie en "Furia Desatada"

Final de la serie

El Hombre de Hierro

— VERMOUTH a las 6 —

COMPAÑÍA LÍRICA CHILENA

BOHEME

El éxito más grande de los artistas líricos nacionales.
La hermosa ópera tan bien como en el Municipal.

— NOCHE a las 9.20 —

EL BARCO de la MUERTE

Drama grand guignol impropio para personas nerviosas.

MIERCOLES
Debut de la Compañía de Operetas

GIRONELLA - CORTADELLA

con nueva orquesta y elenco reforzado.

BRASIL

— MATINEE —
Final de

"El Hombre de Hierro"

y

PROGRAMA COMICO
— VERMOUTH Y NOCHE —

LAS PERLAS DE LADY HARRISON

Llamamos la atención al precio del espectáculo de

ODETTE FLORELLE

A pesar de los llenos, cobran $ 3.00 platea durante la semana y $ 4.00 Sábado y Domingo. A estos precios, si no hubiera llenos, no se cubrirían los gastos de este valioso espectáculo.

NACIMIENTO.—Ha nacido Elisa María de la Luz, hijita de don Carlos Wilson V. y de la señora María Marín de Wilson.

—Ha nacido un hijo de don Arturo Olavarría Bravo y de la señora Juanita Gabler de Olavarría.

—Ha nacido William Harold Strang, hijo del señor W. H. Strang y de la señora de Strang.

—Ha venido al mundo María Teresa Victoria, hija de don Moisés Guzmán R. y de la señora Teresa Toro de Guzmán.

ENFERMO.—Ha sido operada en el Pensionado de San Vicente, la señora Mercedes Santander de Eyzaguirre.

Su estado es satisfartorio.

AUDICION DE MUSICA NACIONAL.—Durante la tarde del Lunes tendrá ugar en el elegante salón de té de Gath y Chaves, una regia audición de música de autores exclusivamente nacionales.

He aquí los selectos números de que está conpuesto este hermoso programa nacional.

Primera parte:

1. Duncker B. Payasos tristes, (Fox-Trot característico).
2. Farr. Elegía.
3. Soro. Amor a la Patria (vals).
4. María Luisa Sepúlveda. Y yo nunca nunca más (canción)
5. Rengifo. A. Ninette (vals).
6. Bisquertt. a) Berceuse; b) Primavera Helénica; c) Melancolie d'amour (vals lento).

Segunda parte:

1. Soro. a) Primavera; b) Serenatella; c) Vals d'amour.
2. H. Allende. Dos tonadas.
3. Farr. Vals Romántico (Hoja de álbum).
4. Leng. Lied N.o 1.
5. Rossel. Miss Quikly (One-Step).

TE DANZANTE EN EL CLUB POLICIAL. — Todo un éxito resultó el primer té danzante que se efectuará en local del Club, el Viernes último, al cual asistieron numerosos socios con sus familias, y en donde pasaron momentos muy agradables a los acordes de escogidas piezas de música ejecutadas por el Orfeón de la Policía y en donde se dejó ver el entusiasmo de la oficialidad joven para asistir a esta clase de fiestas que se inician para ellos por la acertada disposición de su entusiasta presidente, Comisario señor Contreras.

Como, a las 8 P. M., principió a retirarse la concurrencia gratamente impresionada con las atenciones que recibiera, lamentando solamente, que momentos tan agradables hubieran terminado tan pronto.

EXPOSICION OFICIAL DE BELLAS ARTES. — Con verdadero agrado hemos podido imponernos de que todas las tardes se dan cita en el Palacio de Bellas Artes numerosas y distinguidas familias de nuestra sociedad, haciendo los más elogiosos comentarios a la mayoría de las obras expuestas, lo que hace esperar que hoy día de moda sea muy visitada la exposición.

Hoy Domingo una banda militar desarrolará un escogido musical de 5 a 7 y media P. M.

JULIO MUNIZAGA OSSANDON.—

En la portada de su libro **Las Rutas Ilusorias** Julio Munizaga Ossandón hizo ofrenda pública del padre, en términos que demuestran no sólo cariño de hijo sino, además, admiración de artista que se siente depositario de la sagrada herencia... "A la venerada memoria de mi padre—dice—de mi padre, poeta romántico y sereno, que reencarnó en mí su espíritu armoniosos y sentimental".

Y en efecto, eso era Julio Munizaga Ossandón: un espíritu sentimental y armonioso, que, bajo la aparente friadad marmórea de sus versos, vibraba y se atormentaba con la tortura de la belleza y de la tristeza.

Si no fué fecundo, la fecundidad es la más relativa' de las cualidades literarias ha escrito Ródó—en cambio tuvo la pasión de la forma y casi llegó al pleno dominio de ella. Digna es de elogio su estrofa llena, nítida—dice un crítico; sus poemas son llanos, sin afectación, plenos de vigor y colorido. Escribe con precisión lo que piensa y lo que siente, y lo hace tan bien que al punto es entendido y sentido... Vuela libremente por el amplio azul, y escribe poemas delicados, con verdadera unción de artista.

Después de la publicación de **Las Rutas Ilusorias**, en 1914, Munizaga Ossandón obtiene un triunfo clamoroso en los Juegos Florales de Santiago con su bella **Plegaria a María** y después, la exigencia de la lucha por la vida lo empuja hacia el ejercicio de la profesión de abogado, imponer silencio a su musa.

Había logrado la posesión de la fortuna, gracias a un trabajo asiduo e inteligente en la ciudad de Punta Arenas, cuando le hirió el mal que finalmente le ha llevado a a tumba en la flor de la juventud.

J. G. S.

BAILE. — Esta tarde, de 6 a 8.30, se verificará en las hermosas canchas del Olympia Tennis Club en la Quinta Normal, el baile que desde tiempo atrás viene organizando dicha institución con el objetivo de reunir fondos para la construcción de nuevas canchas.

La reunión promete alcanzar el mayor éxito, ya que sus organizadores no han omitido esfuerzos para conseguirlo.

EL CONCIERTO DE CARIDAD DE AYER EN EL TEATRITO DE LOS RR. PP. CAPUCHINOS. —A beneficio de los niños pobres del barrio, auspiciado por un grupo de distinguidas damas de nuestra sociedad se llevó a efecto un hermoso concierto en el teatrito que los RR. PP. Capuchinos poseen, tomando parte selectos aficionados.

El programa anunciado fué cumplido en todas sus partes por los jóvenes artistas, siendo grandemente aplaudidas las señoritas Marta Ríos, Nora Solovera, Rosa Fuenzalida, Antonia Engel, Díaz Vergara y muchas otras, cuyos nombres se nos escapan.

La orquesta formada por un grupo de jóvenes estudiantes de Arquitectura de la Universidad del Estado, interpretó las mejores piezas de su repertorio.

COLONIA FRANCESA.— Hoy día, a las 10.30 se verificará en la Gruta de Lourdes, la ceremonia en honor de los héroes caídos en los campos de batalla.

El Excelentísimo señor Ministro de Francia presidirá esta manifestación patriótico--religiosa.

DESPEDIDA DE SOLTERO.—El Lunes 17 del presente se efectuará el banquete que sus amigos ofrecen en el Club de La Unión, al señor Gustavo Gandarillas Prieto con motivo de su próximo matrimonio.

Las personas que deseen adherirse pueden pasar a inscribir sus nombres en la Tesorería del Club.

H Y [illegible]

6 1|2 P. M. ORQUESTA RISPOLI
Caballeros: $ 3. — Señoritas, gratis
Todos los días 6 1|2 P. M.: Bailes con Rispoli.
Prof. ESCOBAR. — FUENTE 632.

DECLARACION

Desde hace treinta años soy enfermero en Hospital San Juan de Dios, de Santiago, donde había agotado todos los recursos para combatir un fuerte Reumatismo, sumamente doloroso y enteramente rebelde, que me aquejaba desde la edad de doce años, sin alcanzar la deseada mejoría.

Hace algún tiempo el reumatismo me tuvo postrado en cama, recrudeciendo en una forma alarmante, al extremo de tener que abandonar temporalmente el servicio.

Un buen amigo, condolido de mi desgracia, me recomendó entonces, el "LICOR DE LOS ARABES", específico al cual, según él, debían su mejoría dos conocidos suyos. Seguí su consejo, pese a mi escepticismo, y, efectivamente, al segundo frasco consumido pude abandonar la cama, reanudar mi trabajo y hoy día me encuentro enteramente restablecido a pesar de la Primavera, temporada la más fatal para mi dolencia.

Creo cumplir, pues, con mi deber poniendo en conocimiento de todo el mundo, que, después de cuarenta años de continuos sufrimientos (actualmente cuento cincuenta y dos) me encuentro hoy día desempeñando nuevamente mi puesto de enfermero practicante en el más arriba mencionado hospital, y que me siento enteramente sano, tranquilo y feliz gracias a este acreditado específico.

Gabino González González,
SANTA ROSA 56.
Hospital de San Juan de Dios.

Protocolizado en la Notaría de don F. Errázuriz Tagle, en Santiago, a 15 de Noviembre de 1924.

BORRAS HABLA DE "TRAGEDIA INTERIOR"

Conversando con el ilustre actor español.—El drama de Orrego Vicuña se estrenará mañana en la noche.

Anoche tuvimos oportunidad de charlar algunos momentos con el notable actor español don Enrique Borrás, y de hacerle algunas preguntas sobre el drama "Tragedia interior", original del conocido comediógrafo don Eugenio Orrego Vicuña, obra que, como ya se sabe, será estrenada mañana en la noche en el Teatro Victoria por el genial trágico.

—¿Desean ustedes conocer mi opinión sobre "Tragedia interior"? Con mucho gusto podría adelantarles un juicio personal, pero prefiero que se lo formen ustedes mismos en la noche del estreno. Puedo sí adelantarles que la obra del señor Orrego es de todo mi gusto y por eso he decidido estrenarla, incorporándola a mi repertorio.

—¿..........?

—Se trata de un drama de corte enteramente moderno, de acción rápida y apretada, que no da lugar a divagaciones literarias que supongan lirismos o retórica. El tema está tratado con novedad y sobre todo con emoción, sin la cual no hay obra de arte posible a mi entender. Es una tragedia de almas en que las pasiones fundamentales de la vida se agitan, vibran, brotan a la superficie.

—¿..........?

—En este sentido la técnica, la medida, y aún la manera de hacer que es personal y vigorosa está de acuerdo en "Tragedia interior", creo yo, con las tendencias modernísimas del teatro europeo, tal como se manifiesta en las últimas obras de Benavente, de López Pinillos, en España, de Bernard Shaw, en Inglaterra y de otros autores de nombradía.

—¿..........?

Por otra parte, debo declarar que mi deseo de estrenar en Santiago la pieza del señor Orrego, para lo cual he debido hacer un trabajo especial de preparación y de ensayos, obedece en parte principal a mi deseo de honrar a este público que quiero mucho y a Chile, país por el cual siempre he sentido un especial cariño y al que debo muchos triunfos inolvidables de mi carrera artística.

—¿..........?

—No pregunten ustedes más, ya es excesiva curiosidad. Luego verán ustedes y juzgarán.

—¿..........?

—¿El éxito? Yo me atrevo a creer que el público sabrá comprender y apreciar debidamente la obra de Orrego. Por otra parte hay entre ustedes demasiada cultura artística para que el público deje de apreciar una obra de matices y de sentimientos, de vida interior y humana en una palabra.

Hoy se despiden Los Huasos de Chincolco

En las secciones de vermouth y noche, celebran su función de despedida los aplaudidos Huasos de de Chincolco, artistas que han logrado la más franca aceptación del público.

En esas secciones el cine exhibirá la película Gaumont, de arte. "El pensador", por Mr. Andre Nox

"El Gringo Baratieri"

VA EN LAS TRES FUNCIONES DE HOY EN EL COMEDIA

La compañía del teatro La Comedia continúa triunfando en la interpretación de la obra de Alberto Novión, "El gringo Baratieri", que con las funciones de hoy, llegan ya a las 32 representaciones.

Nuestro público se ha manifestado francamente entusiasmado con esta obra argentina y, así, concurre diariamente en gran número y celebra con entusiasmo las hilarantes escenas de esta obra afortunada en la que los momentos risueños se suceden con mucha continuidad.

"El gringo Baratieri" irá en la matinée, la vermouth y la nocturna de hoy a precios populares.

—La compañía anuncia para la semana entrante varios estrenos de gran atracción, dando preferencia a las obras cómicas, en las que los elementos del Comedia logran sus más francos éxitos.

TEJIDOS DE PUNTO

APROVECHE ESTOS PRECIOS

CASACAS de seda, modelos nuevos, valían $ 80.00, rebajadas a . . . . $	35.00
CASACAS de seda bouclette, colores de gran moda, valían $ 90.00, rebajadas a . . . . $	35.00
BUFANDAS de seda, listadas y un color, valían $ 70, rebajadas a . . . . $	28.00
PALETOES de lana, gruesos, con y sin cardado, valían $ 90.00, rebajados a . . . . . . $	39.00
PALETOES de hilo negro y plomo, valían $ 35.00, rebajados a . . . . $	22.00
JERSEY de hilo, para niño, valían $ 25, rebajados a $	8.00
CASACAS de lana, con adornos chinescos, valían 45 pesos, rebajados a . . . . $	23.00
CAPITAS de lana, para niñitas, con y sin cardado, valían $ 50, rebajados a . . . . . . $	24.00
TERNITOS de lana de jersey, casaquita listada, valían $ 45.00, rebajados a . . . . . . $	25.00
TERNITOS de hilo, tamaños grandes, valían $ 35.00, rebajados a . . . . $	14.00

21 DE MAYO ESQUINA DE SANTO DOMINGO

Depósito de la Fábrica "The Jersey"

21 de Mayo esq. Santo Domingo

Domenech debutará en el Coliseo

Después de varias temporadas de éxito en el Santiago, la compañía de dramas, comedias y obras de gran espectáculo que encabeza Juan Domenech se apresta para debutar en el teatro Coliseo, donde dará a conocer las más celebradas obras de su brillante repertorio.

Este conjunto cuenta con elementos de primer orden para presentar los diversos géneros teatrales y, para las piezas llamadas de gran espectáculo, cuenta con un material de decorados y de vestuario valiosos y llamativos.

La compañía Domenech se presentará en el Coliseo con la obra de gran visualidad y efectos dramáticos que lleva el título de "Las huérfanas de la tempestad", producción esta de seguro éxito por la bella y apasionante trama, por la interpretación de los artistas que dirige Domenech y, en fin, por la brillante presentación escénica.

El concierto Américo Tritini en el Victoria

Puede decirse que el Concierto que va a dar Américo Tritini, el distinguido concertista chileno, tiene todas las características de un festival artístico. No solamente vamos a escuchar solos pianísticos sino que una masa orquestal de 70 profesores, ejecutará piezas desconocidas no solamente en Chile sino que en Sur América. Además, el profesor Claudio Carlini dirigirá la parte cantable, a cargo de los distinguidos amateurs señorita Marta Balmaceda y señor Raúl Alfonso Balmaceda, presentando, además, a una alumna suya.

El programa del concierto tiene una infinita variedad de estilos musicales, primando en su valor el de los rusos y el de los franceses. Figuran los nombres de Moussorsky, Bortkewicks, Liadw, Massenet, Tschaikosky y muchos otros más.

Un detalle que le da un mérito especial al programa es la obra de Humberto Allende, inspirada composición cuyo tema reside en una de las más interesantes fases del folklore chileno. Esta es la titulada "La Décima tonada".

Como se sabe, tendrá lugar en estos días en el teatro Victoria.

"Un grito en el mar"

Esta frase, de una innegable sugerencia, que evoca instantáneamente un vasto panorama de aventuras marítimas, es el título de la nueva película que pronto estrenará la "Andes Film" de Valparaíso.

El argumento, en realidad, es un romance de amor y de aventuras que se desarrolla principalmente en el mar, a bordo de una misteriosa goleta y en otros ambientes de alto interés emocional.

Como se sabe, el director artístico de la "Andes Film" es Pedro Sienna, el conocido poeta y actor nacional, cuya labor en la película en la cual interpreta también el rol protagonista ha sido intachable.

No dudamos que el estreno de esta nueva producción cinematográfica ha de constituir un éxito resonante.

Compañía Vives

En el público reina entusiasmo por la próxima temporada de la compañía de zarzuela que dirige el eminente compositor español Amadeo Vives y que se iniciará el Viernes próximo en el teatro Victoria.

Las referencias de las temporadas triunfales que este gran conjunto ha realizado en Buenos Aires y las noticias que diariamente se reciben del entusiasmo que hay en Valparaíso por estas veladas de arte español, son la mejor propaganda de esta 'embajada reivindicadora del arte de la zarzuela".

Vives debutará el Viernes con la obra del maestro Vives: "Doña Francisquita".

BORRAS DA HOY "EL CARDENAL" EN LA TARDE, Y "LOS SEMI-DIOSES" EN LA NOCHE

Un público enorme asistió ayer a las dos funciones en el Victoria, al homenaje que se rendía al eminente primer actor Enrique Borrás.

"Tierra Baja", de Angel Guimera, fué objeto de una interpretación destacada, mereciendo los más grandes aplausos todos los intérpretes que acompañan al gran actor.

Borrás, al presentarse al palco escénico, como durante toda la representación, fué objeto de cariñosas ovaciones, que culminaron en las escenas finales, que revistieron el carácter de una verdadera apoteósis para el gran artista.

Hoy la compañía dará dos funciones. En la vermouth de las seis irá por última vez: "El cardenal", la interesante pieza dramática de Parker y en la que Borrás logra uno de sus triunfos más clamorosos en la interpretación del rol central.

En la noche, irá un estreno de interés: "Los semi-dioses", de Federico Oliver, y en la cual se hace una sátira a ciertas costumbres españolas.

Esta obra sirve a Borrás, para mostrarnos un nuevo aspecto de su temperamento polifacético y de gran potencia creadora.

—El Martes la compañía celebrará el beneficio de Marta Fábregas, la inteligente primera actriz del conjunto, con la comedia: "La loca de la casa".

Ecos del escándalo en el American Cinema

UNA ACLARACION

En nuestra edición de ayer de "La Nación", y "Los Tiempos", dimos amplia cuenta del escándalo ocurrido en el Teatro American Cinema, la noche del Viernes con motivo del debut de la compañía de bataclán Novelty Internacional Feerie.

A este respecto hemos recibido ayer una carta, del señor Alvarez Salamanca, capitán del Ejército en retiro, desvirtuando este señor falsas aseveraciones con respecto a su participación, en este desgraciado negocio teatral, damos a continuación el texto de dicha carta:

"Señor Redactor: Por una información aparecida en la edición de "Los Tiempos", de ayer Sábado, dando cuenta de los graves sucesos ocurridos antenoche en el American Cinema, motivado por el debut de la compañía de bataclán Novelty International Feerie, se me hace aparacer como empresario de dicha compañía, que, la prensa ha reconocido de espectáculo mal organizado.

Debo manifestarle, mi querido amigo, que mi intervención en este negocio se ha limitado tan sólo, a que, uno de mis hermanos, como empresario de box, tenía compromisos con los propietarios del Teatro American Cinema, para efectuar en lo sucesivo los matchs pugilísticos a verificarse, dentro de poco, por lo que hube, en representación de mi hermano, de ponerme de acuerdo con los empresarios artísticos de la compañía de bataclán para los efectos del arriendo del teatro. Además intervine, con el único espíritu de servir en lo posible a dichos empresarios, en la autorización correspondiente para que pudieran funcionar, pues, a última hora salió un decreto prohibiendo el espectáculo, por lo que solicité del Ministro de Industrias que les permitieran a estos señores debutar con su compañía, ya que ellos estaban animados del mejor interés en hacer espectáculos nacionales.

Estas buenas intenciones de mi parte, como usted ve, me han acarreado graves molestias y los consiguientes disgustos, sin que, como he dicho anteriormente, jamás haya tenido la peregrina idea de servir de empresa a ningún espectáculo.

Sin más aprovecho la presente para saludarle y reconocerme como siempre, su Affmo. amigo y S. S. — (Firmado). — **Pedro Alvarez Salamanca**".

Los espectáculos de Odette Florelle

Día a día va acentuando su prestigio, simpatía y popularidad la gentil estrella del Casino de París y aclamada estrella del Bataclán, Odette Florelle.

Las canciones, cómo los trajes de la gentil artista provocan diariamente el entusiasmo de los entendidos y de nuestras damas, quienes demuestran su complacencia con los aplausos cariñosos que se le prodigan al término de cada velada.

Hoy estrenará nuevas toilettes y nuevas canciones, repitiendo sólo el "Mon Homme" y "Ella se cortó la melena". Para el público español habrá un estreno de interés, como es el de "La violetera", la creación de Raquel Meller, que Odette cantará en francés y que en París le valió los aplausos de la tonadillera española que la oyó.

En la matinée, Odette repetirá sólo las canciones coreables, que tanto agradaron a los niños en el Domingo anterior.

El cine exhibirá en la vermouth y noche, "El pensador", de Andre Nox y en la matinée: "El secreto de familia" y fin de "El hombre de hierro".

Hoy en el O'Higgins se canta "Boheme" en la vermouth

Un éxito remarcable resultó para los cantantes nacionales, la versión de Boheme que dieron anoche en el O'Higgins. El público aplaudió con entusiasmo la actuación de los diversos artistas, especialmente de Mercedes Godoy, tenor del Fierro, barítono Puelma y bajo Zaldívar, como igualmente la de los esposos Ferraresi, que tenían los roles episódicos.

La obra fué concertada y dirigida en forma sobresaliente por el maestro Roberto Puelma.

Hoy, en vista del éxito, se repite "Boheme" en la vermouth.

Madres ES PARA VOSOTRAS Y ESPECIALMENTE PARA VUESTROS **Hijos**

IMPERIO CHILEAN CINEMA CORP. **HOY**

el educativo, moralizador y emocionante espectáculo de nuestra GRANDIOSA MATINEE DE HOY, ACOMPAÑADA A GRAN ORQUESTA Y CON MUSICA SINCRONIZADA, en que ofrecemos la 11.a exhibición consecutiva en Santiago del Super Film FOX

HONRARAS A TU MADRE

—::— LA OBRA CUMBRE DE LA TEMPORADA —::—

6.30 — FUNCIONES SOCIALES DE LUJO — 9.40

Pierre Magnier

el eminente actor francés que hace poco nos visitó, haciendo una temporada en nuestro Teatro Municipal, se presenta en el estreno Pathé-París, el vigoroso drama social

UN CASO DE CONCIENCIA

Intérpretes: PIERRE MAGNIER (de la Porte Saint Martin); VIOLETTE GYL (De L'Odeon); PIERRE BLANCHARD (Del Teatro de L'Oeuvre); CONSTANT RENY (Del Sarah Bernhardt); y LEONCE CARGUE (De la Porte Saint Martin).

MARY PHILBIN

en la regia película Jewel-Universal gemela de "Los amores de un príncipe"

La Bailarina del GAIETY

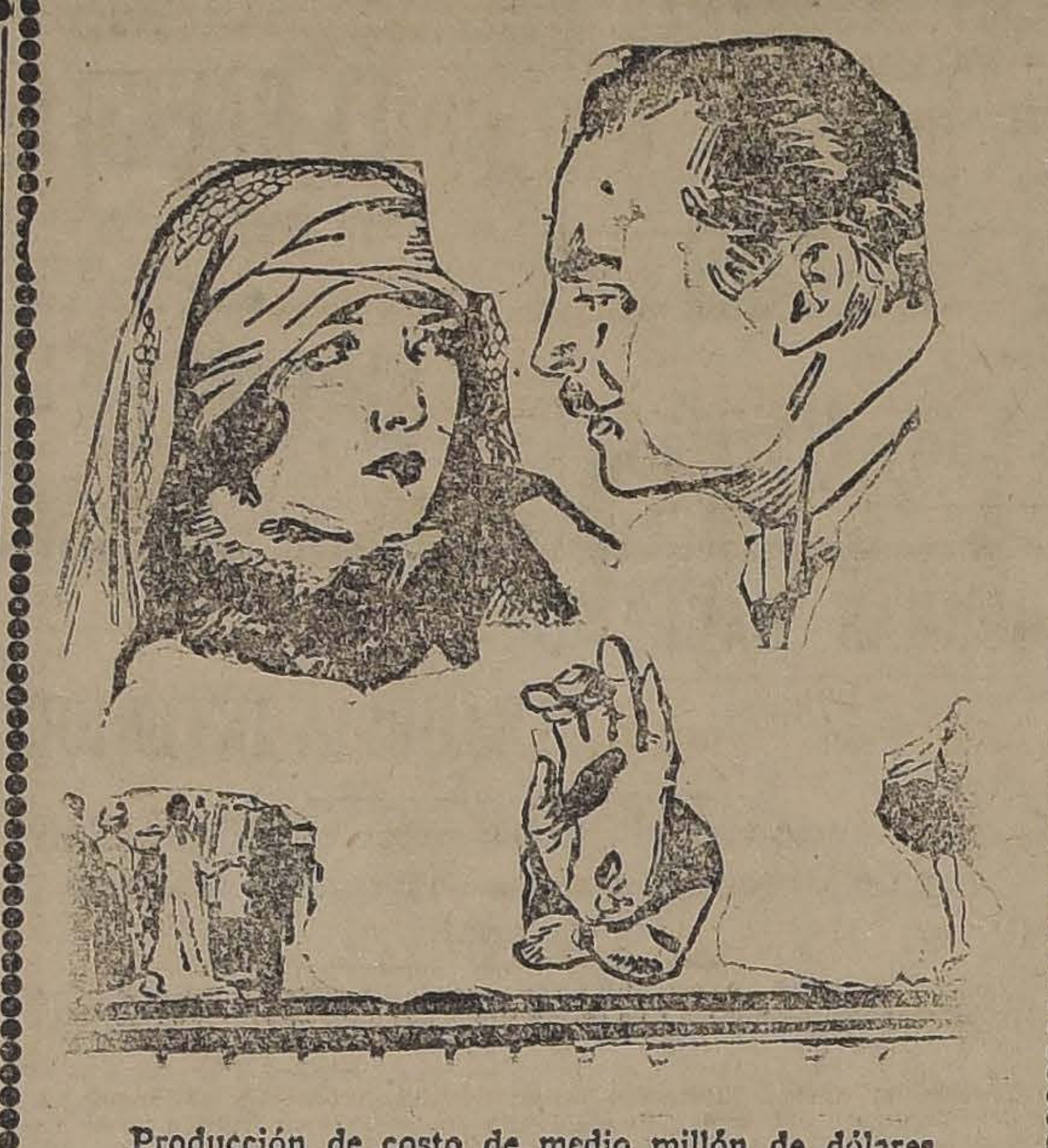

Producción de costo de medio millón de dólares

La romántica historia de Irene Tudor, último vástago de familia real, que se hizo bailarina para ganarse la vida antes que venderse a un nuevo rico.

Maravillosa reconstitución de los grandes teatros de Londres, de nobles castillos y de la vida de la aristocracia inglesa.

MARTES:

Esmeralda y Brasil

MESSUTTI DEBUTO ANOCHE CON EXITO

La Compañía Messutti, que hace algunos meses actuó en forma un tanto deficiente en el Santiago, hizo anoche su reaparición en el Santiago en forma descollante y digna de los aplausos de estímulo que le prodigó el público.

Este esfuerzo de los Messutti por mejorar su conjunto, es una demostración de los deseos de estos empresarios de agradar al público.

Las dos obras de estrenos fueron presentadas en forma encomiable, destacándose la labor de Rosario Pacheco que dió relieve a los roles a su cargo.

"Es mucho Madrid", ha sido reformada y sus diversos números fueron aplaudidos, aún el a cargo del llamado Petit Randall.

"Las vírgenes eternas", es una revista a la antigua, pero está montada con lujo y derroche de trajes y decorados. Sus diversas escenas fueron recibidas amablemente, aplaudiéndose todos los artistas por el entusiasmo y por la voluntad que pusieron por agradar.

No dudamos que la temporada de los Messutti se presenta ahora en forma más halagadora y que puede resultarles muy brillante, si el esfuerzo desplegado en esta ocasión es apreciada por el público.

Hoy en las tres funciones se repiten: "Es mucho Madrid" y "Las vírgenes eternas". Mañana "El caballero de la rosa".

Teatro Principal

LA Cía. DE VARIEDADES TRABAJO CON EXITO.— HOY NUEVO PROGRAMA

Con bastante aceptación y muy buen éxito artístico se desarrollaron ayer las dos funciones de la Compañía de Revistas que encabezan la tonadillera Carmen Flores, el dueto cómico Santo-Ferry, con los niños precoces Ranita y Pimentel y la pareja de bailes franco-chocano. La orquesta, dirigida por el maestro Rando, resultó del agrado del público, por los números variados de música que ejecutó.

Para hoy se anuncia tres funciones. Una matinée a las 3.15, en la cual los chicos Ranita y Pimentel desarrollarán un novedoso programa dedicado exclusivamente a los niños de Santiago; el programa de la matinée es completo, pues actúa toda la compañía de Variedades.

En la vermouth y en la noche, Carmen Flores ha preparado un interesante programa de tonadillas, luciendo nuevos trajes.

También los Santo-Ferry y la pareja de baile franco-chocano presentará números de atracción.

En resumen: la compañía de variedades ha dado un buen resultado, por ser un conjunto de artistas que ejecutan una labor bastante acertada, presentando los números con propiedad y seriedad artística.

Mañana, la compañía será aumentada por otra atracción.

En la combinación del próximo Jueves saldrán de Buenos Aires para Santiago, cuatro artistas, especialmente contratadas por la Empresa del Principal; trátase de dos danzarinas de Bataclán de Madame Rarimi, que han obtenido mucho éxito en el Empire, y de otros dos números de atracción. Mañana daremos mayores detalles acerca del programa que llevarán a efecto estas cuatro importantes figuras de variedades que se incorporarán a la compañía.

Arcos en el Esmeralda

Un éxito concluyente ha obtenido Arcos, con su agradable trabajo de humorista, que tan bien se aviene a sus facultades de humorista y macchietista.

Hoy Arcos trabajará en las secciones de vermouth y de la noche. El cine exhibirá en esas secciones: "Las perlas de Lady Harrison".

Las tres funciones de hoy en el Coliseo

Hoy, como día Domingo, habrá en el Coliseo Nacional, tres funciones de carácter especial, en las que se ha resumido lo mejor de los programas hechos últimamente. Desde luego, la matinée es sumamente atrayente porque en ella se consulta la última representación que la Compañía Cortadellas-Gironella, hará de la aplaudida opereta de Kalmann: "La Bayadera", que, como se sabe, ha sido el gran suceso de la temporada.

En la función vermouth y en la de la noche, ha de repetirse la obra que reestrenada ayer por este conjunto y puesta en escena con decorados especiales y con esmerados ensayos, ha sido otro de los éxitos más brillantes de la compañía. Nos referimos a "La Mazurca azul", la preciosa opereta del maestro Franz Lehar en cuya interpretación toman parte todos los principales elementos del conjunto y que ha sido, muy especialmente para la Cortadella, para Gironella y para Ureta, motivo de entusiastas aplausos del público por el correcto y relevante trabajo de interpretación que han realizado, como también por el trabajo de montar y dirigir hábilmente la obra. Benach y Soto tiene también actuación simpática en esta opereta que puede todavía seguir en el cartel con general aceptación del público.

MUSICA

LA GRAN FIESTA DE SANTA CECILIA

Promete un gran éxito la legendaria fiesta de Santa Cecilia, que tendrá lugar el 22 de Noviembre, en la Gratitud Nacional, a las 10 3|4.

La venerable comunidad de los RR. Padres Salesianos ha dado las mayores facilidades a la Sociedad Musical de Socorros Mutuos, contribuyendo así en forma digna de aplauso a la grandiosidad de esta fiesta artística religiosa.

Se ejecutará la gran misa de Goller con un gran coro de voces de hombres y niños. En el Ofertorio se cantará la preciosa Salve de Guercea con coros de señoras, señoritas, hombres y niños. El solo de esta tierna composición lo hará la distinguida señora Adela de Tirreau, que posee una hermosa voz de mezzo soprano.

La Sociedad Musical de Socorros Mutuos ha invitado especialmente para dirigir algunos trozos de orquesta a los distinguidos maestros don Enrique Soro Barriga, Director del Conservatorio; a don Armando Carvajal a don Luis Sandoval, miembros honorarios de la institución.

Se ha unido a la Sociedad Musical de Socorros Mutuos la prestigiosa colectividad donde militan la casi totalidad de los profesores de orquesta, la Sociedad Unión Musical de Chile. También algunos escogidos elementos del Centro ex-Alumnos del Conservatorio y cantantes del Centro de la Academia de Humanidades.

El panegírico de la Santa lo tiene a su cargo el Rvdo. Padre Eulogio, del Sagrado Corazón de Jesús, de la orden de los Padres Carmelitas.

Después de la ceremonia en la Gratitud Nacional se reunirá gran cantidad de músicos y cantantes en un almuerzo campestre.

SALA BEETHOVEN

En pocos días más hará su presentación ante la sociedad y la crítica, el señor Carlos Díaz Jiménez, dando a conocer su última obra musical, o sea la gran misa de N. S. del Perpetuo Socorro, compuesta para coros, orquesta y órgano.

Un numeroso y bien disciplinado coro, una orquesta formada por los mejores profesores y el maestro de capilla de la Catedral, que tendrá a su cargo la parte de órgano, son los que ejecutarán, dirigidos por el autor, esta composición; que por buenas referencias, creemos que está llamada a tener gran resonancia.

SPLENDID THEATRE

Estrena "El Genial Entrometido". —Noche a las 10 "La Monjita", por Lillian Gish.—En la matinée a las 3 P. M., se exhibe un programa de cintas cómicas y sportiva, destinadas especialmente para niños, figurando entre "Ponche a la Judith", cómicas sportivas interpretadas por el célebre campeón George O'Hara, "Brillantino el torero", graciosísima parodia de las costumbres toreras y de las corridas por el gracioso Monty Banks, "La cafetera de Mary", notable cómica Christie por la linda chica atlética Dorothy Devore y Juanito Secuestrador", una de las mejores y de mayor hilaridad de las cómicas interpretaciones del famoso y popular Johnny Hines.

En la selecta, a las 5 P. M., se exhibe la hermosa pieza dedicada al Cuerpo de Bomberos, argumento emocionante y a la vez tiernamente conmovedor titulado: "El tercer toque de alarma", creación del gran actor Ralph Lewis, de la linda Hall y del gentil Johnny Walker.

En la sección especial de gran moda a las 6.30 P. M., se estrena una ideal producción del First National Circuit", titulada: "El genial entrometido", poética comedia de amor, obra de lujo, con escenas de comicidad verdaderamente chaplinesca, y basada en la edad mejor de nuestra vida, la de los ensueños, de las alegrías, de los idealismos en la que todo lo vemos de color de rosa. Interpretan esta obra las bellas y elegantes Marjorie Daw y Clara Horton, actuando también el genial actor de doce años, Wesley Barry, alias "El Pecoso".

En la nocturna a las 10 P. M., se verifica la 10.a exhibición consecutiva y exclusivamente en el Splendid, de la más grande y conmovedora película, la superproducción Metro, de éxito, titulada: "La Monjita", creación suprema de la encantadora gran actriz dramática Lillian Gish.

LOS ESPECTACULOS DEL O'HIGGINS

La matinée de este hermoso teatro de barrio se hace con el fin de "El hombre de hierro", y con "Furia desatada", la última creación de Jack Oxie.

En la noche se dará el grand guignol, "El barco de la muerte". En la vermouth, los cantantes nacionales, interpretarán la bella ópera de Puccini, "Boheme".

LAS TRES FUNCIONES DE HOY DE EL SETIEMBRE

Esta elegante sala cinematográfica presenta una verdadera selección en sus espectáculos dominicales de hoy.

En la matinée irá el fin de "El hombre de hierro", por Albertini y la creación de Pirulita, "El secreto de familia, obra de carácter emotivo y muy apropiada para las mentes infantiles. En esta sección, Odette Florelle, cantará varias canciones coreables, que tanto gustaron a los niños el Domingo pasado.

En vermouth y noche, se dará la más grande creación de André Nox y a la vez el más acabado trabajo de la cinematografía francesa, "El pensador", de la Casa Gaumont Pax.

Odette Florelle cantará las más bellas canciones de su repertorio, y lucirá además los trajes más modernistas de las casas Patou, Lanvin, Jane, Odette, Luise y Martial.

IMPERIO

En matinée extraordinaria, la undécima exhibición de "Honrarás a tu madre", la obra más recomendable del cine; en las funciones de lujo, "Un caso de conciencia", drama Pathé París, interpretado por Pierre Magnier. No puede darse una selección mejor de programas que la que la dirección de la Sala Imperio ha hecho para sus tres grandes funciones de hoy Domingo. Desde luego, la matinée constituye por sí sola el espectáculo más recomendable y valioso que puede ofrecerse al público infantil como al adulto, ya que se registra en el cartel la undécima exhibición consecutiva en Santiago, de la obra más emocionante y educativa del cine moderno, la super-Fox, "Honrarás a tu madre", de cuyo éxito clamoroso hemos dado debida cuenta, como de sus altos méritos y de la interpretación admirable que en el rol de madre hace la distinguida actriz Mary Carr.

En la sección especial de las 6.30 y en la nocturna de las 9.40, esta Sala nos dará a conocer una nueva producción dramática del arte francés moderno, un vigoroso drama filmado por Pathé París, con el título de "Un caso de conciencia" y en el que se analizan las situaciones morales y sociales por que pasa un hombre de recta conciencia que, siendo juez, le cabe el juzgar, acusado de asesinato, nada menos que a su mejor amigo, a un simpático muchacho a quien amó como hijo y que, en un momento de extravío y pasión, se atrevió a atentar contra su honra. La gran importancia de este estreno se aumenta con la circunstancia de que el principal de sus intérpretes, es aquel eminente actor francés que hace poco nos visitó, haciendo una corta temporada dramática en nuestro teatro Municipal, el distinguido artista de los elencos del Teatro de la Porte Saint Martin, M. Pierre Magnier. Con él actúan otras figuras prestigiadas de la escena parisiense, pertenecientes a los teatros Odeón, de L'Oeuvre, Sarah Bernhardt y Porte Saint Martin.

Se trata, como se ve, de una selección de programas de alto valor artístico y emotivo, tales como es muy difícil ver reunidos en un mismo cartel, los que hoy ofrece la Dirección de la Sala Imperio.

AVENIDA MATTA

Especial y noche con doble programa.—Hoy como día festivo habrá tres funciones. Matinée a las 3 P. M., con un programa especial atrayente para los niños; 3.a parte de la emocionante serie "El hombre de Hierro", por el atleta Albertini; y 3.a parte de "Sangre de Boxeador", en que cada episodio es una divertidísima comedia; como final una cómica Universal.

En las secciones especial y nocturna, se presentará programa doble a precios de verano: "El Barco de la Muerte", fuerte drama Gaumont-Swenska y la Paramount "El Verdadero Culpable", por las bellas Gloria Hope y Vivian Martin.

FRANKLIN

"Tentación", la sensacional super-producción aristócrata, desarrollada en un ambiente de lujo como pocas veces se ha visto en obra alguna, es el estreno que ofrece hoy este teatro para sus funciones de tarde y noche, obra que tiene como intérpretes al simpático guatón Bryant Wasburn, inimitable con sus roles de ingenio, secundado por la encantadora pareja de actrices Eva Novak y June Elvidge.

Para su siempre atrayente matinée, anuncia la reprise del merecido éxito de la precoz Baby Peggy (Pirulita) "El Secreto de Familia", junto con la tercera función del "Hombre de Hierro", y la quinta función de la colección de cuentos cómicos "Sangre de boxeador".

NOVEDADES

"¡Honrarás a tu madre!" — Para las funciones de especial y noche de hoy, este teatro presenta la extraordinaria producción americana, editada por la Fox Film, titulada: "¡Honrarás a tu madre?" Obra de gran valor artístico, interpretada por valiosos elementos de la cinematografía americana. Para la función de la matinée, presenta la cuarta función de la sensacional serial: "El águila blanca". Además estrena el drama de aventuras: "El jugador", creación del actor coloso, John Gilbert.

EL PROGRAMA DOMINICAL HOY EN EL ESMERALD

El programa interesante y culosamente revisado por las versas comisiones de censura hoy en las cuatro funciones que este acreditado teatro.

En la matinée se exhibe de "El hombre de hierro", la sionante serial de Luciano A ni, y que ha logrado los éxitos destacados en esta clase de culas. Además, va la hermosa lícula creada por el genio de Pirulita, "El secreto de y que es una de las películas apropiadas para las mentes tiles.

En selecta a las 4 se dará gunda parte de "El ladrón de dad", la maravillosa visión protagonizada por Douglas banks. En vermouth y noche trena en este teatro, la gran ducción alemana, "Las perlas Lady Harrison", y cuyo argu es una saludable lección para llos que creen en poderes que casi siempre sirven de arm explotación a individuos tes.

LAS EXHIBICIONES DE HOY EL BRASIL

Este elegante teatro de la Brasil, da hoy un programa nical en extremo interesante en matinée da el fin de "El bre de hierro" y vistas Universal.

En vermouth y noche da la guignolesca, "El barco de la te", cuyas fuertes escenas ticas la hacen inapropiada las personas nerviosas.

Como fin de fiesta, cantarán lebrados Huasos de Chincolco.

ODEON

Sus programas de hoy.—En la que ofrece esta popular Sala para funciones de hoy irá el estreno sexta jornada de la serial: "Sangre boxeador", el drama de aventuras amparo interesado" y la graciosa ca: "Brillantino en torero". En las ciones de especial y noche irá el no del fotodrama: "Las brillantes de Broadway", interpretada por 100 nas chicas de la famosa Folle de feld.

NOTICIAS CINEMATOGRAFICAS

SELECTA

Tres funciones dará hoy este popular cine: Matinée, a las tres: cuarta función de las dos series: "El hombre de hierro" y "Sangre de boxeador".

Además se dará la cómica: "El tranvía desenfrenado"|

Especial y noche: quinta función, fin de la serie de emociones y misterios sin igual que ha obtenido un mercado triunfo: "El águila blanca", por Ruth Roland.

Completará este programa un escogido programa cómico que tanta aceptación tiene todos los Domingos.

REPUBLICA

Las funciones de hoy. "El ladrón de Bagdad" en mantinée.—A las 2 1|2 en punto se exhibirá en la función de matinée de este teatro la obra completa del grandioso fotodrama: "El ladrón de Bagdad". Van las dos funciones en una. Y a continuación el estreno de nuevas comedias de "Sangre de boxeador". En las funciones de especial y noche, irá el estreno de la emocionante tragedia pasional: "Furia". Una de las más lindas películas del año, interpretada por Dorothy Gish y Richard Barthesimess.

MINERVA

Este concurrido teatro dará hoy tres funciones excogidas.

Matinée, a las tres: cuarta función de las dos emocionantes series: "El hombre de hierro" y "El águila blanca", además se dará la cómica: "Tranvía desenfrenado", por Harry Mac Cay.

En especial, 6.15, y noche, 9.30, funciones de gran moda.

Estreno del extraordinario drama pasional, marca Paramount: "¿Puede una mujer amar dos veces?" La interpretación está a cargo de Ethel Clayton.

Además se dará la serie de box y besos "Sangre de boxeador", quinta función.

IMPERIAL

SAN DIEGO 1444

CHILEAN CINEMA CORP.

HOY: TRES FUNCIONES

DOBLE MATINEE:

VIDOCQ

o "El Policía Secreto de París"

Peprise de la 1.a funció de esta cautivante novela policial.

Además:

TOM MIX

—EN—

Siguiendo el rastro

ESPECIAL Y NOCTURNA

El éxito colosal de la temporada, la más linda obra del cine:

HONRARAS A TU MADRE

12.a y 13.a exhibiciones consecutivas en Santiago de esta creación-prodigio de

MARY CARR

TEATRO SANTIAGO

EMPRESA ERNESTO BOUQU

Compañía de Revistas Messutti

HOY—Domingo 16 de Noviembre

Matinée a las 3.15. Vermouth, a 6.15. Noche, a las 9.15.

Colosal programa de gran atracción

El mayor éxito en el género de vistas.

"Las Vírgenes Eternas"

Y "ES MUCHO MADRID"

Soberbia presentación. Tres de alegría.

Mañana: Grandiosa repris de "El Caballero de la Rosa".

RODRIGONES

PARA VIÑAS

BARRACA Y FABRICA

"LA REPUBLICA"

DOMEYKO 2354

SILVIO FERRETTI F.

MARTILLERO PUBLICO

QUILLOTA
PLAZA DE ARMAS

VALPARAISO
INDEPENDENCIA 715

Importante Remate en Valparaíso

— DE —

CALZADOS Y CUEROS

SALVADOS DEL INCENDIO DE LA

ZAPATERIA "LA JOVEN PORTEÑA"

El próximo MARTES 18 del presente, a las 2 P. M.

En mi ALMACEN, calle INDEPENDENCIA N.o 715

— HAY: —

CUATRO MIL PARES de Calzado, diferentes clases y tamaños, para hombres, señoras y niños.
Cueros varias clases.
Máquinas de escribir.
Maquinarias y muebles.

SILVIO FERRETTI F.
Martillero Público.

ACLARACION

MANUEL ESCANDON ALVAREZ

domiciliado en Avenida Matucana 690, y oficina en Bandera 682, manifiesta al comercio en general, de que nada tiene que ver con Manuel Escandón Alvarez, de quien están apareciendo letras protestadas en el Boletín Comercial, y en vista de lo cual he tenido que mandar una circular al comercio y una aclaración al Boletín que se publica en el N.o 406.

Doy ahora la presente aclaración, por la prensa, para que el comercio y el público se impongan de que este alcance de nombre perjudica la mutua cooperación comercial que debe existir entre comerciantes honrados.

Santiago, 15 de Noviembre de 1924.

MANUEL ESCANDON.

Teatro Principal

(EX-UNION CENTRAL)

COMPAÑIA DE VARIEDADES

Hoy, 3.15. Matinée dedicada a los niños de Santiago

Magnífico programa completo de la COMPAÑIA DE VARIEDADES.

Escogida Orquesta dirigida por el maestro Rando

Ranita y Pimentel, artistas precoces en su variado repertorio

HOY VERMOUTH, 6.30 Y NOCHE, 9.30

CARMEN FLORES
Reina de la Tonadilla.

SANTO-FERRY
Dueto cómico. Regia presentación.

RANITA Y PIMENTEL
los diminutos artistas que dedican la matinée de hoy, a las niños de Santiago.

FRANCO-CHOCANO
Magnífica pareja de bailes modernos.

CINES ALHAMBRA Y VICTORIA

CHILEAN CINEMA CORPORATION

HOY — TRES GRANDES FUNCIONES

MATINEE DOBLE, A LAS 3 P. M.

Por última vez, la 5.a función y final de la emocionante serie americana por RUTH ROLAND

EL AGUILA BLANCA

con la simpática comedia de regocijado humorismo:

LOS PALPITOS DE JIMMIE

6.30 — ESPECIAL Y NOCTURNA — 9.30

Gran estreno de lujo y vida social, debido al arte francés

TU TAMBIEN TIENES DESGARRADO EL CORAZON

O "PULCINELLA"

El actor célebre, después de haber formado a la artista, tuvo celos de su triunfo, y vino el drama....

Ambiente parisiense; París nocturno; Folies Bergeres, etc., etc.

—::— MAÑANA —::—

14, 15, 16 y 17 exhibiciones de

HONRARAS A TU MADRE

MUEBLERIA Y PELETERIA VIENESA

EN LA MUEBLERIA, DELICIAS 1120,
se vende toda clase de muebles al contado y con grandes facilidades de pago, entrega inmediata. La PELETERIA, AHUMADA 5.

LA FABRICA: SAN DIEGO 482,
frente a la Plaza Almagro
E. SIMEND.

Teatro VICTORIA

EMPRESA ANSALDO LIMITADA

TEMPORADA DRAMATICA DE

ENRIQUE BORRAS

HOY — DOMINGO 16 — HOY

Vermouth, a las 6 P. M., por última vez

EL CARDENAL

Noche, a las 9.30, gran estreno.

LOS SEMI-DIOSES

de Federico Oliver. (Creación de Borrás)

Martes, beneficio de la primera actriz Marta Fábregas.

TEATRO NOVEDADES — Hoy Especial y Noche — Platea, $ 3.

¡Honrarás a tu madre!

Dado lo largo de la película (11 actos) la sección ESPECIAL empezará a las 6 P. M.
Matinée: EL AGUILA BLANCA; 4.a función, y EL JUGADOR.

HOY Matinée a las 3

VISTAS COMICAS PARA NIÑOS GRANDES Y CHICOS

"A UN VALIENTE OTRO MAYOR" y "POUCHE A LA JUDITH" por Jorge O'Hara

"BRILLANTINO EL TORERO" por Monty Banks
"LA CAFETERA DE MARY", por Dorothy Devore
"JUANITO SECUESTRADO" por Johnny Hines

2 HORAS DE ALEGRIA

SPLENDID-HOY

DIRECCION MAX GLUCKSMANN —— EL MEJOR CINE DE CHILE

HOY — ESPECIAL A LAS 6.30 P. M.
Ideal estreno "FIRST NATIONAL":

EL GENIAL ENTROMETIDO

Graciosísima y poética comedia por las lindas
CLARA HORTON y MARJORIE DAW

HOY — NOCHE A LAS 10

10.a exhición del supremo éxito de emoción del cine, super-producción METRO

LA MONJITA

por LILLIAN GIHS

Platea 6 PESOS

MARTES

MAGISTRAL ADAPTACION DE LA FAMOSA NOVELA DE AMOR Y AVENTURAS DE

La Trajedia del Korosko

Sir CONAN DOYLE

REALIZADA EN EGIPTO POR LA LINDISIMA WANDA HAWLEY

ALHAMBRA Y VICTORIA

El espectáculo dominical de hoy.—La matinée que estos cines centrales ofrecerán hoy, consta de dos cintas de interesante desarrollo. En primer término va la quinta y última función de la serial americana titulada: "El águila blanca", compuesta de los siguientes episodios 13 Tribu contra tribu; 14, La roca que mata, y 15, El secreto del lago de oro. Las personas que han seguido uno a uno los diferentes episodios de esta novela, podrán admirar hoy el sensacional desenlace de la obra, en el cual se descorre el velo del misterioso personaje que tanto ha preocupado la atención del público. En los roles protagonistas de esta cinta, se destacan las labores de Ruth Roland y Earl Metcalfe, pareja de estrellas que gozan de gran favoritismo entre todos los públicos. A continuación exhibirán el estreno titulado: "Los pálpitos de Jimmie", soberbia creación del insubstituible actor atleta Kenneth Mac Donanld, quien con sus innumerables hazañas y temerarias proezas conviértese en una de las estrellas más favoritas de la pantalla americana.

En las secciones especial y nocturna, funciones de moda, darán a conocer un nuevo exponente artístico de la acreditada editorial francesa Pathé París, el cual se titula: "Tú también tienes desgarrado el corazón". Trátase de una obra dramática de grandes conjuntos, estando sus escenas nutridas de belleza, realismo y sentimiento. El argumento muestra una conmovedora historia, dotada de una intriga que, a medida de su propio desenvolvimiento, adquiere un mayor grado de intensidad y emoción. La protagonización de la obra corre a cargo de un vasto elenco de estrellas de los escenarios parisienses, estando a cargo de los roles principales, los aplaudidos artistas Constant Remy y France Dhelia, pareja de grandes recursos interpretativos.

IMPERIAL

Las tres funciones de hoy. — Un programa doble presentará hoy en matinée este concurrido cine de barrio. En primer término va la primera función de la interesante serial francesa, titulada: "Vidocq o el policía de París", novela episódica dividida en cinco grandes funciones, cuyo argumento relata una historia de carácter policial, estando lleno de grandes y sensacionales aventuras. El rol protagonista es desempeñado por René Navarre, Fantomas, actor cuyas anteriores creaciones han causado verdadera sensación entre todos los públicos. Además, reprisará la comedia titulada "Siguiendo el rastro" creación del inimitable actor atleta Tom Mix, quien es secundado por conocidas estrellas de la pantalla.

En especial y nocturna, dará a conocer la grandiosa producción extraordinaria de la Fox, titulada: "Honrarás a tu madre", exponente artístico de gran magnitud, cuya exhibición demuestra ser la obra más hermosa y completa, hasta aquí presentada. El desarrollo de la visión muestra una trama de realismos, amenidad y sentimientos estando cada escena llena de dramaticidad, pues su argumento ha sido arrancado a verdaderas páginas de la vida. Mary Carr, tiene a su cargo la creación del rol protagonista.

TEATRO FERROVIARIO

Hoy matiné doble: "El Matón", aventuras de cow-boys, por Hott Gibson, y los tres últimos episodios de la serial: "Alma negra", por Joe Ryan.

Especial y noche: "El caballero de la pradera", sensacionales aventuras por Tom Mix.

EN MAESTRANZA Y Av. MATTA

Buena aceptación ha tenido la compañía Pellegrini Ruzzore, en el público del barrio Maestranza.

Hoy Domingo habrá matinée infantil a las 3 1|2, con programa especial para niños.

En la función de la noche van nuevos estrenos.

PEDRO DE VALDIVIA

Las funciones de hoy.—Tres interesantes funciones anuncia para hoy este concurrido cine. En matinée, a las 3 P. M., se pasará la hermosa película: "La casa del talento", por Ben Turpín, El Turnio.

En vermouth y noche irá la lujosísima película, creación de Mary Pickford "Mundo Pollyana".

Ambas funciones serán amenizadas por una espléndida orquesta.

Teatro Victoria

EMPRESA ANSALDO LTDA.
GRAN COMPAÑIA DRAMATICA DE ENRIQUE BORRAS

Miércoles 19 de Noviembre de 1924
A LAS 9.30 P. M.

Gran función extraordinaria de homenaje

al malogrado poeta y eminente dramaturgo

DON ANGEL GUIMERA

patrocinada por el Centre Catalá, con el concurso del Orfeó Catalá, representándose en catalán, tal como fué escrita la inmortal obra en 3 actos:

Terra Baixa

Acto de concierto por el aplaudido conjunto coral de 130 voces

ORFEO CATALA

a). L' Empordá (sardana).—Morera.
(Con acompañamiento de Orquesta).
b). L'Emigrant.— Vives.
(A dos voces).
c). Patria Nova.— Grieg.
(Con acompañamiento de Orquesta).

Las localidades están en venta en el CENTRE CATALA y en la Boletería del Teatro.

REPUBLICA Y POLITEAMA

HOY ESPECIAL Y NOCHE

El grandioso fotodrama de la admirable pareja
Dorothy Gish y Richard Barthelmess

FURIA

"EL LADRON DE BAGDAD"
Las dos funciones en una, con
"SANGRE DE BOXEADOR" en
la MATINEE DEL REPUBLICA

"SANGRE DE BOXEADOR"
y "UNA JOVEN RESUELTA"
en la matinée y "A TRAVES DE
LAS LLAMAS" en la selecta del
POLITEAMA

PROGRAMAS DE HOY

IMPERIO. — Matinée extraordinaria: "Honrarás a tu madre". Especial y nocturna: "Un caso de conciencia".

ALHAMBRA Y VICTORIA. — Matinée: "El águila blanca" (fin) y "Los pálpitos de Jimmie". Especial y nocturna: "Tú también tienes desgarrado el corazón.

IMPERIAL. — Matinée: "Vidocq 1.o y "Siguiendo el rastro". Especial y nocturna: "Honrarás a tu madre".

ESMERALDA.— Matinée: fin de "El hombre de hierro" y "El secreto de familia", selecta, fin de: "El ladrón de Bagdad"; vermouth y noche: Humorismos, por Rafael Arcos, y "Las perlas de Lady Harrison".

SETIEMBRE.— Matinée, fin de "El hombre de hierro" y "Eil secreto de familia"; vermouth y noche: "El pensador", de Andre Nox. En todas las funcioes, chanzonettes por Odette Florelle.

BRASIL.— Matinée, fin de "El hombre de hierro" y programa Universal; vermouth y noche: Huasos de Chincolco y "El barco de la muerte", (grand guignol).

O'HIGGINS.— Matinée, fin de "El hombre de hierro" y "Furia desatada"; vermoutr, 'Boheme", por los líricos chilenos; noche, "El barco de la muerte".

REPUBLICA.— Matinée, a las 2 y media: "El ladrón de Bagdad" completo y "Sangre de boxeador" ...cial y noche "Furia" por Dorothy Gish y Richard Barthelmess.

ODEON.— (A Barroso 768). Especia y noche: "Las brillantes luces de Broaoway", por la Folie Ziedgfeld. Matinée: "Sangre de boxeador", sexta función: "El amparo interesado", drama de aventuras; "Brillantino el torero", cómcia final.

SPLENDID. — Hoy, matinée a las 3 P. M.: "A un valiente otro mayor" y "Ponche a la Judith", por George O|Hara, "Brillantino el torero", por Monty Banks, "La Cafetera de Mary", por Dorothy Devore y "Juanito secuestrador", por Johnny Hines.

5 P. M.: "El tercer toque de alarma", por Rolph Lewis, Johnny Walker y Ella Hall.

6.30 P. M., estreno: "El genial entrometido", por Marjorie Daw Clara Horton y el "Pecoso" Wesley Barry.

10 P. M., 10.a exhibición de: "La monjita", por Lillian Gish.

POLITEAMA. — Matinée triple: fin de: "Sangre de boxeador"; "Brillantino el torero" y "Una joven resuelta". Selecta: "A través de las llamas". Especial y noche: "Furia"

ELECTRA.—Especial y noche: "El tercer toque de alarma", por Ralph Lewis, Jhonny Walker y Ella Hall .Selecta: Charles Ray en: "Vivir para aprender". Matinée: quinta función de "Sangre de boxeador" por George O'Hara y las cómicas: "Juguetes vivos" y "Perdido y encontrado".

EXCELSIOR.— Matinée triple. especial y noche: "Las rosas negras", por Sessue Hayakawa.

ATENAS.— Matinée: tercera función: "El águila blanca". Selecta: "ojos de morena, balas de cow-boy". Especial y noche: "¿Es el matrimonio un fracaso?"

PROVIDENCIA.— Matinée triple: Especial y noche: "Las rosas negras", por Sessue Hayakawa.

NOVEDADES. — Hoy, matinée: "El águila blanca". 4.a función, y "El jugador", por John Gilbert. Especial y noche: "¿Honrarás a tu madre?".

MINERVA.— Matinée, a las tres: 4.a función de las dos series: "El hombre de hierro" y "El águila blanca" y "Tranvía desenfrenado". Especial 6.15 y noche, 9.30: 5.a de. "Sangre de boxeador" y el drama pasional: "¿Puede una mujer amar dos veces?" por Ethel Clayton.

SELECTA.— Matinée, a las tres: 4.a función de las series: "Hombre de hierro" y "Sangre de boxeador" y la cómica: "Tranvía desenfrenado". Especial y noche: fin de: "El águila blanca", y programa cómico.

MUNDIAL.— Especial, 6.15 y noche, 9.30: Mary Pickford en "Milagros de la juventud" o "Pollyana" y "Thora" o "La cara del mundo". Matinée, a las 2: Herbert Rawlinson en "El castigo de la generosidad", 4.a función de "El águila blanca" y 3.a de "El hombre de hierro".

COLON.— Especial, 6.15 y noche, 9.30, Douglas Fairbanks en la 3.a y última función de: "El ladrón de Bagdad". Matinée, a las 2: Herbert Rawlinson, en "El castigo de la generosidad", 3.a función de: "El hombre de hierro" y 3.a de "El águila blanca".

DELICIAS.— Especial, 6.15 y noche, 9.30, Douglas Fairbanks en la 2.a y última función de: "El ladrón de Bagdad". Además, en la especial, fin de "El hombre de hierro". Matinée, a las 2.30: 3.a función de "El águila blanca", 4.o de "El hombre de hierro", "La venganza de una india" y "Las corsarias".

AVENIDA.— Matinée: "El ladrón de Bagdad" por Douglas Fairbanks; la obra completa. Especial y noche: "Violetas imperiales", por Raquel Meller.

LIGA DEL TRABAJO.— Matinée a las 3. 2.a de: "El hombre de hierro", final de "Robinson Crusoe" y cómica. Especial: 6.15, 4.a de: "El hombre de hierro" y programa de aventuras. Noche: a las 9.15: "El secreto de familia", por Pirulita, y variedades por el conjunto Castelli-Villagra-Ricardi.

SALA ORIENTE.— Matinée; 3.a función de "Juan Centellas" por Jack Hoxie. Además Chaplin II. cómica y actualidades. Especial y noche: orquesta jazz-band: "A través de las llamas", por Richard Talmadge, rival de Douglas Fairbanks.

IRIS.— Matinée, 4.a función de "El águila blanca", por Ruth Roland "Los luchadores del Oeste", por John Gilbert y Carmen Myers y cómica final. Especial y noche: estreno de gran lujo, especial para señoritas: "Thora" o "La casa del mundo", por Bárbara Bedford.

TEATRO LA COMEDIA

EMPRESA ERNESTO BOUQUET
Compañía Cómica Argentina

HOY—Domingo 16 de Noviembre—HOY
Matinée, a las 3.15. Vermouth, a las 6.15. Noche, a las 9.15.

El mayor éxito cómico del teatro argentino.

"El Gringo Baratieri"

Creación estupenda de Esteban Villanova.

EL PIBE - CACHITO

Acontecimiento cómico-dramático de esta semana, por el maravilloso

JACKIE COOGAN

IMPERIO - Miércoles

Minerva

Matinée a las 3: 4.a función de "EL HOMBRE DE HIERRO" y "EL AGUILA BLANCA" y "TRANVIA DESENFRENADO"

ESPECIAL 6.15 Y NOCHE 9.30

El emocionante drama pasional por la linda actriz ETHEL CLAITON:

¿PUEDE UNA MUJER AMAR DOS VECES?

Además, 5.a función de la serie de box y besos: "SANGRE DE BOXEADOR"

TEATRO Selecta

Matinée: 4.a función de las 2 series "SANGRE DE BOXEADOR" y "EL HOMBRE DE HIERRO" y cómica — Especial y noche: FIN de la aplaudida serie "EL AGUILA BLANCA" y programa cómico.

HOY
6.20 — 9.30
PLATEA, $ 3

AVENIDA

VICUÑA MACKENNA 624
CIA. CINEM. ITALO-CHILENA

COLOSAL MATINEE DOBLE GIGANTE, A LAS 2.30 EN PUNTO.—LA OBRA MARAVILLOSA DE "LAS MIL Y UNA NOCHES".

El Ladrón de Bagdad

POR

DOUGLAS FAIRBANKS

14 GRANDES ACTOS.—LA CINTA COMPLETA

ESPECIAL 6.20: REUNIONES SOCIALES DE MODA: NOCHE 9.30
ORQUESTA DEL SOLAR — PLATEA, $ 3

Estreno del fastuoso y sublime romance pasional, desarrollado en la época de Napoleón III:

Violetas Imperiales

CREACION DE LA DIVINA ACTRIZ:

Raquel Meller

VISIONES DE SEVILLA. LA ... DEL SOL Y DE LA LUZ; Y PARIS, ROMANTICO E IMPERIAL CON SUS ESPLENDORES

BAILE

Terraza Cerro Santa Lucía

HOY DOMINGO A LAS 6 P. M.:

ORQUESTAS JAZZ - BAND

ATENAS

MATINEE SELECTA, A LAS 2.30
ESPECIAL, 6.30— NOCHE, 9.30

"¿ES EL MATRIMONIO UN FRACASO?"

Una saludable advertencia a las mujeres casadas.... y solteras.

EXCELSIOR

MATINEE TRIPLE, A LAS 2.30
ESPECIAL, 6.15— NOCHE, 9.30

PROVIDENCIA

MATINEE TRIPLE, A LAS 2.30
ESPECIAL 6.30— NOCHE, 9.30

SESSUE HAYAKAWA

el colosal trágico japonés, en su última gran creación:

"LAS ROSAS NEGRAS"

COLISEO NACIONAL

EMPRESA CORTADELLAS-GIRONELLA

Matinée a las 3 en punto.
La Mazurka Azul
Vermouth, a las 6.15:
La Mazurka Azul
Noche a las 9.30:
La Mazurka Azul
Entradas en Pastelería
La Higiénica, Ahumada 132

TEATRO AV. MATTA - El Cine Palacio del Barrio

HOY 3 ESPLENDIDAS FUNCIONES ORQUESTA JAZZ BAND 6 PROFESORES

MATINEE TRIPLE, A LAS 3: Tercera función de "EL HOMBRE DE HIERRO"

5a. de Sangre de Boxeador

PROGRAMA COMICO MAX GLUCKSMANN

ESPECIAL 6.30, Doble función — NOCHE 9.30, dos regios estrenos. PLATEA $ 2.

El emocionante drama Paramounth:

EL VERDADERO CULPABLE

Y Goumonth-Fox, presenta la grandiosa tragedia:

EL BARCO DE LA MUERTE

T. FRANKLIN: HOY

ESPECIAL Y NOCHE: SUPER-PRODUCCION DE LUJO

TENTACION

LA FORMA ... MEDIOS de que se valen los tenorios ... rios para enamorar a las esposas de ... idos pobres, y

MATINEE a las 2.30: Babi Peggi (Pirulita) en "El Secreto de Familia", 3.a función de "El Hombre de Hierro" y 5.a función de Sangre de Boxeador".

y Jack Hoxie en "FURIA DESATADA".

INFORMACIONES CABLEGRAFICAS DEL EXTERIOR

DE NUESTROS CORRESPONSALES ESPECIALES VIA EASTERN Y A LL AMERICA CABLES INC. Y DE "THE UNITED PRESS". LOS ORIGINALES DE TODOS LOS CABLEGRAMAS QUE SE INSERTAN EN ESTA SECCION ESTAN A DISPOSICION DEL PUBLICO EN ESTA IMPRENTA.

El "Minas Geraes" regresó ayer a Rio Janeiro

LOS REBELDES CREEN PODER RECONQUISTAR EL TERRENO PERDIDO. — SU CONFIANZA EN LA ACCION DE JOAO FRANCISCO.

(Correspondencia cablegráfica de Luis María Alvarez, especial para "La Nación")

BUENOS AIRES, 15.— Informan de Montevideo que ha zarpado hoy para Río de Janeiro, abandonando el puerto, el acorazado brasileño "Minas Geraes". En las balizas exteriores se le incorporó el "Sao Paulo" y ambos siguieron su marcha por la ruta indicada.

La prensa se ocupa hoy de la salida de las naves y se felicita de que todo esto haya terminado felizmente, sin dañar las relaciones con el Brasil, pudiendo este país persuadirse de la buena amistad del Uruguay .

El "Minas Geraes" cargó ayer en la noche toda clase de víveres y más de cinco mil kilos de carne sus frigoríficos. También cargó bastante carbón. Tenía agotadas todas sus provisiones.

El Comandante Peñio, fué muy atendido por las autoridades y por los representantes del Brasil. El distinguido marino, en todas sus conversaciones le ha quitado importancia a la sublevación del "Sao Paulo", desautorizando las versiones propaladas por los revolucionarios relativas a que otros buques se hallarían complicados en el lance.

Dijo que el Gobierno del Doctor Bernardes contaba en absoluto con la fidelidad de la Armada y que si así no fuera, el "Minas Geraes" no habría salido de Río con toda seguridad, como lo ha hecho, con misión de apresar el "Sao Paulo".

Desde Santo Tomé, anuncian que el General Joao Francisco, acompañado del teniente Fabricio, salieron en una lancha con dirección a San Borja, donde asumirá el mando de los efectivos revolucionarios.

Desde hace días se viene notando una mala dirección en las tropas rebeldes, así como la falta de un plan determinado y de un jefe único.

Desacuerdos entre los dirigentes actuales trajeron como consecuencia la desorganización evidente, agravada por los resultados de los últimos encuentros favorables a las fuerzas gobiernistas que manda Flores de Cunha, como ser la entrega de Uruguayana.

Es creencia general que si el General Joao Francisco no hubiera llegado a tiempo, la revolución habría terminado; pero con su presencia y con su acción en el comando único, sus parciales consideran que aún pueden reorganizarse y reconquistar el terreno perdido.— Alvarez.— (Especial).

BUENOS AIRES, 15. —De Posadas anuncian que según noticias provenientes de Alto Paraná, se confirma la noticia sobre la sublevación de dos mil hombres de las tropas legales, que se enviaron a Santa Bárbara con la misión de perseguir a los rebeldes.

La guarnición militar de Colonia Militar fué copada por el coronel revolucionario Lionell Roche.

Informan de Alvear que estalló un motín en el campo de los prisioneros de Itaquy y que numerosos prisioneros vadearon el río Uruguay hacia la costa argentina.

Las calles de Alvear se ven repletas de revolucionarios y también de oficiales, los cuales se embarcarán hoy para dirigirse a Santo Tomé, para seguir viaje a San Borja, punto de mayores espectativas revolucionarias.

Los ex-sitiadores de Itaquy se encuentran acorralados en la costa de Ibicuy y vadean el Uruguay, desertando de las filas.

Informan de Paso de los Libres que los jefes de la revolución se hallan en un período de frecuentes consejos, sugiriendo que se prepara una nueva fase de las operaciones y que estarían de acuerdo los revolucionarios de Gauchos, Lemos, Neto y Azambuja, en unión con los insurrectos de San Pablo y que estarían dispuestos a dirigirse a Río Grande. —(U. P.)

BUENOS AIREp, 15. — Informan de Posadas que se dice que las posiciones de la región serrana de Río Grande del Sur, San Luis, Santo Angelo, Palmeira y Hirgin continúan en poder de los rebeldes.

Aseguran de Rivera que las fuerzas de Honorio Lemos combaten en Saican, contra la guarnición que comanda Cohelho Piriz.

De Paso de los Libres se agrega que Flores Acunha mantiene libre la Uruguayan y Aranha opera en Itaquy, persiguiendo enérgicamente las partidas de rebeldes, quitándoles armamentos y materiales. — (U. P.)

RIO JANEIRO, 15. — Aún cuando no han sido aun dominados los rebeldes en Río Grande del Sur, se ha iniciado un movimiento en favor de una amnistía.

Al efecto, el senador Lauro pronunció en la Cámara un discurso en favor de la concesión de la amnistía, solicitando que la Comisión de Justicia de la Cámara expida el proyecto presentado en 1922 sobre amnistía general y sobre dicho proyecto basa ahora su pedido, con el objeto de promover la concordia en los espíritus para la tranquilidad del país.

"Gazeta das Noticias", comentando el discurso dice que el Senado oyó un llamamiento en favor del programa de paz política y concordia y no ha oído nada que se relacione con el progreso, tan necesario. Agrega que la amnistía sistemática constituye un elogio al desorden, a la anarquía y a la demagogia y fomenta la falta de respeto a las leyes y un atentado a la tranquilidad de la nación. — (U. P.)

MONTEVIDEO, 15. — Partió el 'Minas Graes" a Río Janeiro.

MANIFIESTO DEL PRESIDENTE BERNARDES

RIO JANEIRO 15. — El Presidente Bernardes dirigió a la Nación el siguiente manifiesto:

"Al terminar el segundo año de mi período de Gobierno juzgó oportuno, ante los tristes hechos de actualidad, dirigirme al pueblo brasileño cuyo voto me colocó en este puesto, cuyo apoyo no me ha faltado a través de todas las amarguras para el desempeño de mis arduas funciones.

"Esa oportunidad se presenta por la conveniencia de dar al pueblo con un rápido análisis de la situación la seguridad de que el Gobierno está firme en su propósito de mantener el orden público y sostener el principio de autoridad legalmente constituída, garantizando la tranquilidad a las clases trabajadoras.

"He puesto todo mi empeño en no desmerecer la honrosa confianza. Desde el 15 de Noviembre de 1922, estoy enteramente consagrado a los altos intereses nacionales cuya guarda me fué confiada.

"Iniciado mi Gobierno en un momento de graves dificultades como no se habían presentado antes en el régimen republicano no decayó mi ánimo un sólo instante y me dispuse a afrontarlas con patriotismo".

El Presidente, en seguida, reseña la situación económica y financiera y las medidas que ha tomado su Gobierno para mejorarla y equilibrar los presupuestos, para atender a las necesidades del Ejército y de la Marina, del régimen penitenciario, de la asistencia a los menores abandonados, de la ampliación de los servicios de salud pública, de la organización de la contabilidad financiera, de la creación de organismos de defensa de la propiedad industrial, de la protección al trabajo, al comercio a la industria, de la enseñanza profesional técnica, del prolongamiento de líneas férreas, del mejoramiento de los servicios postales y telegráficos, de la labor de prestigio y representación internacional y de otros asuntos que han sido objeto de preocupación constantemente de su Gobierno en los dos años transcurridos, y agrega:

"Fué en medio de estas preocupaciones y trabajos por la felicidad del país, cuando mi Gobierno tuvo que acudir a la defensa del orden perturbado por la rebelión que tramada por impenitentes e injustos adversarios, estalló en la rica capital de Sao Paulo, extendiéndose a otros puntos del territorio nacional, culminando con la vejatoria y degradante revuelta de una parte de la guarnición del acorazado "Sao Paulo".

"El insuceso de esas antipatrióticas tentativas, gracias al concurso de las fuerzas armadas de la Unión y de los Estados conscientes de sus deberes y el rechazo por el pueblo brasileño, consciente de sus intereses, no impide que el mismo espíritu de odio y de ambición procure continuar su infructífera y nefanda obra.

"El Gobierno, sin embargo, está vigente y dispuesto a cumplir su deber primordial de defender el régimen y Dios me ha dar vida y aliento para corresponder a la confianza de la Nación asegurándole la tranquilidad y el prestigio y la integridad de la constitución que ella adoptó.

Nada debilita mi ánimo, pues me domina el sentimiento de los deberes de mi cargo y me alienta el espíritu de confortador apoyo de los poderes nacionales, de los Gobiernos de los Estados, de las fuerzas armadas y del pueblo sensato y ordenado de mi patria.

"El momento exige que se hable al país con franqueza de las causas aparentes alegadas para los movimientos subversivos, ya que las causas reales no confesadas con la ambición desenfrenada de poseer el tesoro público, como resulta de los procesos, el saqueo y el robo, para lo cual se emplearon batallones de mercenarios adiestrados en la guerra y que fueron por primera vez utilizados para vergüenza de nuestra historia y de nuestras revoluciones".

Rememora el Presidente el movimiento revolucionario fracasado en 1922, a cuyos responsables se les trató con excesiva benevolencia y continuaron conspirando y convulsionando periódicamente el país no satisfechos con su derrota electoral, y añade:

"De un lado el odio de algunos vencidos en un pleito electoral libre y memorable, que no quieren subordinarse a la expresión de la voluntad de la mayoría del pueblo oportunamente manifestada en las urnas.

"Por otro lado, el Presiden to, representante de esa mayo es la única que gobierna en u men republicano, cumpliendo ber para con la Nación, velan los intereses de ésta en defe orden, de la estabilidad del y del prestigio del poder pú

"Mi deber lo cumpliré seren quila e impávidamente. Sólo a bré sido digno de mis conciud en mi patria.

"La hora exige que todos lo nos brasileños se congreguen salvaguardiar la República cu años de existencia debemos morar hoy con toda fe en la dad del país bendecido por la tección divina, simbolizada en no crucero que creó estrellado indicar a los navegantes de to pueblos nuestros puertos pr nuestra tierra hospitalaria.

"La hora es de comunión bierno y el pueblo en bien de tria. La hora es de abandono justos resentimientos en el grada de la República.

Comprenden bien mis com tas a quiénes me dirijo, que fiendo el puesto que me fué do por ambición personal o de mandato. Lo hago porque dese él sería un crimen y una tr la patria ya que la historia donaría y del cual un hombre patriotismo no sería capaz. L por estar sinceramente con de que si prefiriese mi repos modidad personal a la dura del Gobierno, entregaría la pa régimen de los pronuncia precursores de la anarquía y metedores de su integridad.

Defenderé hasta el último de mi vida el prestigio de la ridad que me fué entregada, justificia la confianza de mi tada.

Amparado por el concurso herólcas fuerzas armadas de la ción en cuya lealtad y patri reposa la estabilidad del régi Gobierno también cuenta con yo del pueblo brasileño, el cual contar con que continuaré def do sus intereses y su tranq ¡Viva la patria! ¡Viva el orde va la República!!!— (Agencia ricana".

FUME

CAPSTAN

VIRGINIA

Tabaco en lata de 100 gramos $6.-
Cigarrillos: la cajetilla de 14 $1.80

LAS ELECCIONES DE HOY EN BUENOS AIRES

BUENOS AIRES, 15.—Quedaron finiquitados los preparativos de las agrupaciones políticas que intervendrán en las elecciones municipales de mañana en Buenos Aires.

Cinco sesenta y un candidatos, contándose a la infatigable doctora Lanteri se presentarán mañana apulsar la opinión popular en las elecciones municipales.

Muchos son en verdad, los aspirantes a regir los intereses de la comuna; pero, aunque así sea, el espectácul es reconfortante para la democracia, ya que no ha quedado un núcleo sin salir a la arena.

Todas las tendencias políticas, todas las ideologías sociales de aqueddos que nacen y mueren antes y después de la elección, van a presentar batalla mañana. El pueblo se dispone a dictar su fallo sin sobresaltos ni inquietudes, al amparo de la libertal y del orden se acercará al comicio en silencio, como corresponde, y pronunciará su palabra elocuente.— Alvarez. (Especial).

LA IMPORTANCIA DE LA DECISION DE MR. GILBERT

El agente general de reparaciones tendría en vista, además de la simplificación de la cuenta de reparaciones, la demostración de la futileza del sistema de tasa del 26 por ciento a las exportaciones alemanas.

(Correspondencia cablegráfica de A. L. Bradford, especial para "La Nación")

PARIS, 15.— La nube que se cernía sobre Europa con el antagonismo existente entre las estipulaciones del plan Dawes y las actas de recuperación de Francia e Inglaterra se ha resuelto en una tormenta como consecuencia de la carta de Mr. Gilbert.

En las esferas americanas relacionadas con el problema de las reparaciones se admite que una de las principales razones de dicha carta, además del propósito de simplificar la contabilidad de las reparaciones, es demostrar la futileza del sistema de la tasa del veintiséis por ciento, respecto de la cual hay alguna esperanza de que sea abandonada por los franceses, esperándose en cambio una tenaz oposición de parte de Inglaterra, que dice que con ella consigue una suma considerable de dinero.

En el Ministerio de Relaciones Exteriores se ha informado semi-oficialmente al corresponsal de la "United Press" que Mr. Gilbert, al hacerse cargo de la Agencia General de reparaciones, hizo reservas respecto de ese veintiséis por ciento.

En las esferas francesas se estima que Inglaterra obtiene una suma mayor que la de sus anualidades estipuladas por medio del acta de recuperación, que deja un superavit que conserva para sí, y se espera que la decisión de Mr. Gilbert pondrá término a esa situación.

Se dice en forma semi-oficial que si Inglaterra abandona las prerrogativas del acta de recuperación, Francia se verá obligada a hacer otro tanto y los observadores hacen notar que en esa forma desaparecería la dificultad principal que existe en las negociaciones comerciales franco-alemanas.

Una decisión en ese sentido afectaría no solamente a Francia, sinotambién a Gran Bretaña, donde el acta de recuperación está destinada a proteger la industria nacional.—Bradford.—(U. P.)

BELGICA

LONDRES, 15.— Informa Bruselas que España repu acuerdo que reglamentaba la laciones comerciales belga-es las, basándose en la iguald acuerdo de 1921, que caducó de las nuevas tarifas adu impuestas a Bélgica.

Inmediatamente se iniciarán gociaciones para un nuevo a

SUIZA

GINEBRA, 15. — El Mr. Porter y el Obispo Bre llegado a esta ciudad pa presentar a los Estados Uni la Conferencia de la Liga Naciones contra el tráfico d y drogas narcóticas.

La Conferencia comenz Lunes sus reluniones.—(U.

ALEMANIA

BERLIN, 15. —De acuerdo las estipulaciones del Pa Londres, los ferrocarriles ser devueltos esta noche a ministración alemana. —(U.

BERLIN, 15.—El anuncio Gilbert, que en un principio terpretado como una desapr del acto de recuperación angl cesa, al establecerse una tari 26 o|o a las mercaderías nas, ha sido explicado aho una cuestión que dice relaci un procdeimiento de cont en conformidad al cual, Mr. bert cree obtener una posi supervisión respecto de los hechos bajo el sistema de de recuperación.—(U. P.).

LAS GESTIONES DIPLOMATICAS DEL MILLONARIO ECHAVARRIETA CON LOS EMISARIOS DE ABD-EL-KRIM

Habrían sido iniciadas en un principio con el objeto de convenir la cesación de las hostilidades, pero se limitarían ahora al rescate de los prisioneros.

HENDAYA, 15.— Las informaciones de la "United Press", respecto de la solicitud del Directorio español al millonario Echavarrieta para que negociara la paz con abd-el-Krim, fueron desmentidas por el Directorio Militar, pero ahora se confirman por los hechos.

Echavarrieta recibió encargo de parte del Rey y del Directorio Militar de negociar la suspensión de las hostilidades, pero el levantamiento general de las kabilas en la zona occidental, han hecho imposible dichas negociaciones.

Echavarrieta alcanzó a dirigirse al Africa, en un yate de su propiedad, pero regresó a Cartagena y después a Bilbao.

Nuevamente recibió un requerimiento en el mismo sentido y entonces marchó a Málaga en su yate, con el objeto de explorar el terreno y llevando a un intérprete. Desde Málaga, el millonario español envió a un apoderado y al intérprete a entrevistarse con Abd-el-Krim, y volvieron con el siguiente recado: "los emisarios de Abd-el-Krin se disponen a esperar a Echavarrieta".

Entonces partió el yate llevando a Echavarrieta, manifestando que se marchaba con rumbo desconocido, pero la verdad era que se había dirigido a Aydir, al mismo punto en que el año 1923 negoció con el caudillo moro, el rescate de los prisioneros.

Antes de convenir la fecha de la reunión, Abd-el-Krim convocó a cuarenta jefes de kabilas benurriagueles, quienes lo autorizaron para enviar emisarios, a fin de tratar solamente el recate de los cautivos españoles.

Echavarrieta lleva ya tres días en Aydir y se supone que continuarán las deliberaciones con los emisarios de Abd-el-Krim. Se sabe además que Echavarrieta se comunica constantemente con Primo de Rivera.

Los prisioneros exceden en muchos centenares de los rescatados en 1923. No se tiene fijada cifra para el rescate y se confía en que Echavarrieta logre un triunfo diplomático.— (U. P.)

ACTIVIDADES DEPORTIVAS MUNDIALES

FIRPO ESTA "EXTREMADAMENTE ANEMICO"

NUEVA YORK, 15. —Los doctores han encontrado que Firpo está "extremadamente anémico" y le han recomendado irse a descansar al campo durante seis meses para reponerse.

El campeón argentino decidió permanecer en Nueva York hasta el 28 del presente, día en que se verificará la última audiencia en la Corte de Newark y, en seguida, irá a Miami, Florida, o a Andover, New York, donde permanecerá 6 meses.

Firpo ha predicho que, antes de dos años, Ferrara peleará por el campeonato mundial. —(U. P.)

VICENTINI CONCERTO UNA NUEVA PELEA

NUEVA YORK, 15.— Vicentini sostendrá una nueva pelea antes de su encuentro con Sid Terris.

Al efecto, el chileno ha concertado un match con. Cuddy Demarco, el que se realizará el 18 de Noviembre en Waterbury-Estado de Connecticut.

La comisión de box notificó a Abel Bersac, manager de Luis Vicentini, que no veía inconveniente para que Vicentini peleara con Terris.—(U. P.)

TURF EXTRANJERO

LONDRES, 15.— Hoy se corrió el famoso clásico "Hurst Park Stakes", para productos de dos años, en el que participaron solamente cinco potrillos.

El orden de llegada fué el siguiente:

1.o Diamedes, de propiedad del Stud Beer.

2.o Prompt, de propiedad del Stud Bol Joel, y

3.o Loddington, de propiedad de Mrs. Bower Ismay.—(U. P.)

NUEVA YORK, 15. — Ante una concurrencia de sesenta mil personas se realizó hoy una interesante partida de football entre los equipos de las Universidades de Yale y Princetown. La primera derrotó a esta por la cuenta de diez tantos contra cero.

Las otras partidas jugadas hoy dieron los siguientes resultados:

El team Datmouth derrotó al team Cornell por 27 tantos contra uno.

El Brown al de la niversidad de Harvard, por 7 contra 0.

El del Ejército al Colombia por 14 contra 14.

El Notre Dame al de Nebraska por 34 contra 6.

El Minnesota al de Illinois por 20 contra 7.

El Michigan al del estado de Ohio, por 16 contra 6.

El Central al de Alabama por 17 contra 0.

El Bucknell al de la Marina por 6 contra 0. —(U. P.)

NUEVA YORK, 15.—La Comisión de Box ha fijado el 9 de Diciembre como fecha para la exhibición que hará Milkfund, a quien se considera una de las figuras más prominentes del boxeo y su presentación constituirá un acontecimiento de fines de año.

La Comisión también ha anunciado que seleccionará un oponente para Tomy Gibbons, con el objeto de ofrecer una pelea de gran interés. Pueden ser objeto de selección, los boxeadores Mike y Mc. Tigue.—(U. P.).

NUEVA YORK, 15.—"The Evening Sun", en su editorial, comentando la caída de Firpo dice: "Se h ametalizado tanto que ya no piensa más que en la bolsa, cuando se le ofrece una pelea y se ha hecho por esta causa tan antipático, aún para sus propios admiradores, que no es ya un tipo que pueda contar con admiradores en ningún país y por cierto que no hay país alguno que lo necesita porque nadie piensa que pueda prestigiar a una raza sino por el contrario es de sentirse lastimado, siendo compatriota de un hombre que ha sido derrotado en la forma que lo ha sido él."

SE PRONOSTICA EL FRACASO DE LA CONFERENCIA DEL OPI

Las naciones que tienen dependencias en el Pacífico, no han logrado ponerse de acuerdo para terminar con la producción del opio destinado a los fumadores.

(Correspondencia cablegráfica de Henry Wood, especial para "La Nación")

GINEBRA, 15. — La Conferencia Internacional de las grandes potencias que tienen dependencias en el Pacífico, reunida con el propósito de adoptar en común medidas destinadas a suprimir el consumo del opio para fumar ha sido un fiasco pues, después de quince días de sesiones, en vez de lanzar una convención internacional o de adoptar medidas restrictivas comunes, se ha limitado a aprobar una resolución llamando la atención de las potencias sobre el sistema de registrar y racionar los fumadores de opio.

La resolución será referida a la Conferencia Internacional de drogas, convocada por la Liga de las Naciones y que se reunirá el Lunes con el propósito de buscar los medios de reducir la producción de narcóticos a las necesidades científicas y medicales del mundo, si bien esto es considerado imposible mientras que las naciones que poseen dependencias en el Pacífico no logren terminar con la producción del opio destinado a los fumadores. —Wood. —(U. P.)

MARRUECOS

PARIS, 15.— Despachos recibidos de la frontera española, anuncian que el movimiento revolucionario está tomando cuerpo.

Trescientos revolucionarios han pasado la frontera, procedentes de Francia, en sólo dos días.

Más de cien revolucionarios han sido arrestados, sorprendiéndoseles ametralladoras, rifles y municiones que llevaban consigo.

La policía secreta francesa se encuentra movilizada en la zona de los Pirineos, y vigila cuidadosamente la frontera y en especial el departamento de los Pirineos.

La policía de Perpignan impidió una manifestación contra el Directorio Militar de España, que iba a tener lugar.

Anuncian de Pamplona que cuatro de los arrestados en los sucesos de Vera de Navarra, han comparecido ante la Corte Marcial, y han confesado su complot, acusando a Blasco Ibáñez, Soriano y Unamuno.

Ninguno de ellos ha declarado tener contacto alguno con Blasco Ibáñez, Soriano ni Unamuno.

El fiscal pidió para los acusados la pena de muere.—(U. P.)

PARIS, 15.—Avisan de Perpignan que se nota una gran afluencia de automóviles, por lo que se cree que se transportan armas y municiones para reforzar los resguardos aduaneros franceses.

La policía española también vigila severamente el cruce de la frontera.—(U. P.)

MADRID, 15.— El comunicado oficial recibido de Marruecos anuncia que en la Zona Occidental continúan las operaciones de Madlau, castigándose al enemigo

Se evacuó en el curso de ellas la posición de Bakall.

En Regata, las emboscadas dificultan el aprovisionamiento del enemigo.

Se han efectuado las operaciones necesarias para asegurar las comunicaciones entre Muires y Seriya.

El convoy que se mandó a las posiciones sufrió algunas bajas. Los españoles caídos, fueron el alférez Evaristo Maestor, y cuatro hombres de tropa.

El teniente Felipe García y veinte hombres de tropas resultaron heridos.

En la Zona Oriental la aviación bombardeó con eficacia el campo rebelde, cayendo dos bombas en una cueva en que se ocultaban los indígenas, los cuales sufrieron muchas bajas.

El observador de uno de los aeroplanos resultó herido. — (U. P.)

MADRID, 15. —En reunión del Directorio se confirmó que la operación en Auadlau había resultado brillantísima.

Se dió cuenta también del fallecimiento del Gran Visir Ecaina, moro prestigioso y muy amigo de España. Probablemente será sustituído por Ben Azus, quien ejerció el cargo anteriormente. — (U. P.)

MADRID, 15. —Un artícul "El Imparcial" dice que la ción actual en Marruecos tinta de cuando se firmó el do de 1912, pues, el proble reducía a implantar el Protec do.

Se sabe que Abdel Krim sólo un jefe, sino el caudi los beni-urriagueles arma ostenta la representación del do musulmán.

Por otra parte, está rela do con Turquía directame recibe instrucciones y recur toda especie para encender la rra santa.

Estas realidades, deben lle Gobierno español a denunci Tratado sobre Marruecos de termina el artículo de "El Im cial".—(U. P.)

BUENOS AIRES, 15.— Con desarrollándose la campaña tica para las municipales nes de mañana.

Ayer, en una conferencia personalistas se provocó un incidente, originándose un entre los conferenciantes y un po de obreros.

Afortunadamente no hubo los.

La policía restableció el o deteniendo a varios revoltos (U. P.)

ZANNI ESPERA ORDENES EN TOKIO

(Correspondencia cablegráfica de Luis María Alvarez, especial para "La Nación")

BUENOS AIRES, 15.—La comisión nacional pro-vuelta al mundo en aeroplano acaba de recibir un telegrama del mayor Pedro Zanni, trasmitido desde Tokio, en el que solicita se le informe urgentemente cual deberá ser su conducta en las presentes circunstancias, a fin de poder aceptar, como son sus deseos, el ofrecimiento que le ha hecho el Ministro de Guerra, a nombre del Presidente de la Nación, de dejarlo como agregado a la Legación Argentina en dicha ciudad, hasta tanto no desaparezcan las causas que le impiden proseguir el vuelo mundial.

Como es sabido, el aviador Zanni y su camarada Beltrame se han visto obligados a quedar detenidos en Tonio, ante la imposibilidad de envar stocks de combustibles y lubricantes a las islas Aleutianas, pues ninguna compañía naviera quiso ceder sus barcos, ni a precio de oro para que cumplieran esta misión.

Por su parte, las compañías de seguros se negaron a correr riesgos que consideraban una aventura en la época presente en que los hielos han cerrado todos los pasos.

En vista de hallarse ausente de esta capital el presidente de la referida comisión nacional, el secretario de la misma se ha dirigdo telegráficamente a él, solcitando su presencia en esta y convocando a los demás miembros a una reunión especial que tendrá lugar el Martes próximo.—Alvarez. (Especial).

SEÑOR HACENDADO:

Siegue su pasto con la

EMERSON

Excelente segadora de sólida construcción y perfecto funcionamiento.

Como complemento de esta buena máquina, le ofrecemos los Rastrillos

"OSBORNE"

Para estas máquinas tenemos toda clase de repuestos, lo mismo para Picadoras Crowley N.o 12.

IMPORTADORES:

MORRISON & Co. SANTIAGO

EN AVENIDA MACUL

Vendemos linda propiedad esquina, espléndidamente bien situada, superficie 11,000 metros. Gran chalet dos pisos, construcción de primera clase. Casa para cuidador; garage. Todo cerrado por muralla de tres metros de altura. Lindo jardín, arboleda frutal escogida. Plantas finas. Conservatorios. Gallineros, Carros a la puerta.

Deuda hipotecaria. Facilidades de pago.

PRECIO: $ 140,000

Mayores datos y orden para visitarla es

1237 - HUERFANOS - 1237

EDUARDO PRADO B. Y CIA.

MUEBLERIA

"COLON"

58 - BANDERA - 58

Grandes rebajas de precios

Nuevo y espléndido local

RAULI

PARA PISO, 1x4 1/2, MACH, $ 1.00 c/u. SE EBALLA

BARRACA Y FABRICA

"LA REPUBLICA"

DOMEYKO 2364

TALAJE

Recibo hasta 3,000 vacunos $ a 10,00 ovejunos a talaje primera calidad, en potreros ca Estación.

Escribir a

PABLO ARAVEN

CASTRO 839

BITTER CINZANO

Vendedor Mayorista
Alfredo Blanchard
Calle la Bolsa 33-Teléfono 1890

VERMOUTH CINZAN

INFORMACIONES CABLEGRAFICAS DEL EXTERIOR

DE NUESTROS CORRESPONSALES ESPECIALES VIA EASTERN Y ALL AMERICA CABLES INC. Y DE "THE UNITED PRESS". LOS ORIGINALES DE TODOS LOS CABLEGRAMAS QUE SE INSERTAN EN ESTA SECCION ESTAN A DISPOSICION DEL PUBLICO EN ESTA IMPRENTA.

ITALIA

ROMA, 15.— El Departamento de Relaciones Exteriores ha informado oficialmente al corresponsal de la United Press, que las noticias que se han hecho circular acerca del movimiento de tropas y buques de guerra en dirección a la frontera francesa, carecen absolutamente de todo fundamento, y se desmienten categóricamente.—(U. P.)

LONDRES, 15. — El corresponsal de "The Central News Agency" en Roma comunica que, mientras el Embajador del Soviet se dirigía en un automóvil para visitar al premier Mussolini, un estudiante saltó sobre el coche en marcha, arrebató la bandera sovietista que lo adornaba y la arrojó al camino.

Un gendarme recogió la bandera y la entregó al Embajador, presentándole al mismo tiempo excusas por ese desacato. —(U. P.)

ROMA, 15. —El premier Mussolini manifestó su pesar al Embajador del Soviet por la actitud del estudiante que arrancó la bandera que adornaba el automóvil de dicho diplomático, arrojándola al suelo.

El muchacho fué detenido. — (U. P.)

ROMA, 15.— Llegó la misión uruguaya que preside Guani y que viene a retribuir la visita del general Caviglia. La misión fué recibida por el Conde Nasalli, el Príncipe Ruspoli, en representación del Rey, y altos funcionarios de la Cancillería.— (U. P.)

ROMA, 15. — El Fiscal que atiende en el asunto Matteotti, Finze, ignorándose las declara- Interrogó durante tres horas a ciones que haya hecho.—(U. P.)

GENOVA, 15.— En presencia de las autoridades los astilleros Ansaldo lanzaron al agua el nuevo transatlántico "Caffaro", de propiedad de la Compañía Transatlántica Italiana, el que se destinará al servicio de Sur América.—(U. P.)

ROMA, 15.— Giolitti, ex-Premier y prestigioso político, se plegó a la oposición, sin adherirse a la política de abstencionismo, que ha acordado la representación parlamentario de la oposición.—

ROMA, 15. — Rocco, en nombre de Mussolini, de la Cámara de Diputados y de toda la nación, envió un mensaje a la viuda de Ricciotti Goribaldi, manifestándole su condolencia por la muerte de su ilustre esposo.—(U.P.)

ROMA, 15 — Los diputados excombatientes se retiraron de la mayoría formando un grupo autónomo.

"Il Giornale di Italia", comentando este hecho, sugiere que estos se abstendrán de votar, cuando se provoque la cuestión de confianza al gobierno, lo que acontecerá el Sábado. — U. P.)

ROMA, 15. — Las Asociaciones de voluntarios de la guerra, ha lanzado un manifiesto al país aconsejando la calma y que se eviten discusiones inútiles, porque ellas crean una atmósfera de malestar, debilitando la fe y la unidad espiritual única fuerza de los pueblos civilizados.—(U. P.)

ROMA, 15. — "Il Nuovo Paese" annuncia que los soberanos yugo eslavos visitarán a Italia en Enero próximo. — (U. P.)

ROMA, 15.—Giolitti anunció a la prensa que estaba de acuerdo con ella, en que se había violado la constitución.

La conferencia que celebró Giolitti con Orlando, en general se estima como los preparativos para ponerse de acuerdo y se agrega que posible se adhiera a la actitud de ellos, el señor Salandra.

El gobierno se está encontrando diariamente con nuevas defecciones y ya ha sido abandonado por los ex-combatientes, los diputados de la oposición se abstienen de concurrir y respecto de los demás partidos se están produciendo ciertas deserciones entre los elementos más valiosos.—(U. P.).

ROMA, 15.—El joven doctor Pirilli representará a Italia en la próxima Conferencia financiera de París.—(U. P.).

ROMA, 15.—En la Cámara se continuó la discusión sobre la política exterior del Gabinete.

Sardi rindió homenaje al finado esnador De Amicis.

Finzi interrogó al gobierno respecto de las causas de los frecuentes accidentes de aviación y Mussolini, como jefe supremo de la aviación replicó que esos accidentes ocurrían mientras los pilotos aviadores trataban de ensayar el material, como también de hacer ensayos respecto de sus condiciones físicas.—(U. P.).

ROMA, 15.—Giolitti dijo a varios periodistas: "El nuevo decreto sobre la prensa, constituía una manifiesta reforma de la constitución lo que h apodido hacerse." En vista de esto he resuelto afiliarme a la oposición."

Los ex-premiers han iniciado un movimiento bastante significativo, con motivo de la actitud que ha asumido Giolitti y se espera que varios de los ancianos italianos abandonen a Mussolini, yendo a engrosar las filas de la minoría.

Se ha anunciado que Giolitti mantuvo una detenida conferencia con Orlando, quien también se unirá a los parlamentarios de la oposición, y a sus procedimientos. Sin embargo Giolitti seguirá concurriendo a la Cámara, y a este efecto ha dicho: los diputados son elegidos por el país, con el objeto de que concurran al Parlamento y participen en sus labores, y no hay un lugar más agradable que la Cámara para criticar los actos del Gobierno."—(U. P.).

MEXICO

EL PASO, 15. — Mr. Samuel Gompers, presidente de la Federación Norteamericana del Trabajo, ha caracterizado el intento de asesinato de Luis Morones, presidente de la Confederación mexicana del Trabajo, en los siguientes términos: "un intento de asesinato de la República de México."

Se ha anunciado que a raíz de una conferencia entre Eduardo Moneda con el presidente de la Federación del Trabajo, Moneda recibió un telegrama de los médicos que atienden a Morones, en el que anuncian que las condiciones de este no han cambiado.

Mr. Gompers agregó que se trataba de conculcar las libertades de todos los ciudadanos mexicanos.

La Unión Internacional de Trabajadores de México ha enviado un mensaje al Presidente Obregón, protestando del episodio ocurrido en la Cámara mexicana y pidiendo el castigo de los asesinos.

Circulan rumores de que se trataría de asesinar al Presidente electo señor Plutarco Elías Calles, cuando llegue de Europa. —(U.

Giolitti enfrentó a Mussolini en la Cámara de Diputados

Si bien éste estuvo más teatral, Giolitti demostró mucho mayor experiencia parlamentaria. — Con todo, el Premier obtuvo un voto de confianza.

ROMA, 15. — No obstante la mayoría de los idputados que le otorgaron un voto de confianza al Premier Mussolini, al aprobar la política exterior que ha venido desarrollando, de trescientos quince votos contra seis, se produjo una escaramuza parlamentaria, la más notable de la historia italiana y que puede ser una seria amenaza para la situación política.

Giolitti se enfrentó a Mussolini y si bien éste se mostró más teatral, Giolitti demostró mucho mayor experiencia parlamenaria.

Mussolini anunció a la Cámara, antes de la votación, que la aprobación de su política exterior la consideraría como una aprobación de su política general.

Giolitti, explicando su actitud, manifestó su deseo de razonar en forma divergente.

Dijo el ex-Premier: "Después de las elecciones generales, la composición del Parlamento cambió profundamente, pero, mediante un decreto real se suprimió el derecho de libertad de prensa, violándose la Constitución, la cual garantiza la absoluta libertad."

Mussolini le interrumpidió diciendo que el decreto de prensa se emitió discretamente.

Entonces Giolitti, levantándose vigorosamente, con su característica dignidad, mirando fijamente a Mussolini, declaró: "La libertad pública no depende de la tolerancia de los prefectos, Italia atravesó por momentos más difíciles que los presentes; pero no se soñó suprimir la libertad de imprenta, por lo cual aumentó la ama del país en el exterior."

Agregó, siempre dirigiéndose a Mussolini: "Honorable Presidente: tenéis la costumbre de atacar a vuestros antecesores y vuestro ejemplo lo imitaron muchos de vuestros partidarios, declaro que eso no me ha ofendido, pero Honorable Presidente, por amor a nuestro país, por el prestigio de Italia no tratéis al pueblo italiano como indigno de la libertad que siempre gozó."—(U. P.)

ROMA, 15. — Después de los discursos pronunciados roy por Giolitti y por el premier Mussolini, se produjo un silencio sepulcral en el recinto de la sala hasta el momento en que fué anunciada la votación.

Giolitti y Soleri votaron en contra de la moción de confianza. Orlando y quince depresentantos de los cambatientes se abstuvieron de votar. Los diputados de la oposición, en conformidad a su decisión, no concurrieron a la Cámara.

Se cree que durante los debates sobre política interna sobrevendrán numerosas deserciones en las filas de la mayoría.

Antes de que se produjera el incidente entre Giolitti y Mussolini, l premier declaró que Italia dirigía ahora su política autónoma, pues hasta ahora era dirigida de París, de Londres y también de Atenas.

"Mi política — dijo — se basa en la necesidad de la paz de Italia. Sufrimos y luchamos por los colores italianos".

Apoyó la admisión de Alemania y Rusia a la Liga de las Naciones y consideró que los tratados comerciales con dichas potencias eran preliminares de los tratados políticos. — (U. P.)

ESPAÑA

MADRID,15 — La Municipalidad de Madrid mediante comisionados que ha enviado a Burdeos ha confirmado una verdad que no necesitaba pruebas. Examinada la carne argentina, se ha visto que se encuentra en perfecto estado, después de tres días de sacarla del frigorífico. Importada directamente de la Argentina, tendría gran aceptación en esta. Tal será la conclución del informe que se enviará a la Municipalidad. Pero seguirán los obstáculos que contribuyen a la dificultad de la vida española. El problema de las subsistencias tiende a agravarse, no sólo por la escacez de la carne, sino por diferentes causas más, principalmente, debido a la deficiente cosecha de trigo. Los trigos de regular calidad se cotizan a cuerenta pesetas los cien kilógramos y se espera que subirá todavía a cincuenta pesetas. —

MADRID, 15.—El Consejo Supremo de Guerra y Marina examinó el expediente que propone la Cruz de San Fernando al general Cavalcanti, premiándole por el éxito del convoy a Tizzlazza. Se acordó ampliar los datos sobre el terreno.—(U.

MADRID, 15.—Un parte oficial de Marruecos dice que se evacuó totalmente en excelentes condiciones la posición de Guadlau.—(U.

MADRID, 15. — El infante don Jaime, regresó de Burdeos, abandonando el Sanatorio en que se encontraba sometido a un tratamiento. — (U. P.)

FRANCIA

Comentarios de una decisión de Mr. Gilbert

PARIS, 15. — Los despachos procedentes de Berlín, anunciando que el agente general de Reparaciones, Mr. Gilbert, ha decidido que, en adelante, la tasa del 26 por ciento, impuesta a las exportaciones alemanas a Gran Bretaña y Francia, será pagada del fondo general de reparaciones en vez de serlo directamente por el gobierno alemán, han causado cierta sensación en esta capital.

La prensa declara que Mr. Gilbert apoya la tesis alemana y que su actitud es una tentativa para sustituir a una de las consecuencias del Tratado de Versalles por el plan Dawes, lo que es inadmisible.

Esta decisión tendrá, indudablemente, una repercusión considerable en las negociaciones comerciales franco-alemanas, desde que estas estaban paralizadas debido a la insistencia alemana para que se aboliera esa tasa del 26 por ciento. —(U. P.)

La policía confisca diez toneladas de libros obcenos

PARIS, 15. — La Policía de esta capital ha confiscado diez toneladas de libros de obscenos y fotografías, en una incursión hecha, en toda la ciudad, a los depósitos en que los publicistas los tenían ocultos.

La mayoría de esos libros se destinaba a la exportación.

Dos editores y un fotógrafo han sido detenidos.

Los libros confiscados se avalúan en 25,0000 dóllars y se calcula que de esa clase de publicasciones obtenían los editores una entrada anual de 40,000 dólores.

Estas incursiones han sido realizadas de acuerdo con la convención concertada en la Liga de las Naciones. — (U. P.)

PARIS, 15. — Se pronostica que en breve se iniciará la guerra de tarifas desde que l Ministerio de Relaciones Exteriores confirma que francia eleva su tarifa aduanera en vista del alza decretada por Bélgica.

El comité encargado del estudio de esa alza se reunirá esta tarde. — (U. P.)

BURDEOS, 15. — El comité de aeronáutica del sudoeste discutió la implantación de una línea aérea a Sud-América, aprobando el proyecto del comité, en el que se recomienda la intervención y la coopración de varios países para el éxito de la empresa.—(U. P.)

PARIS, 15.— Hoy se reunió el Consejo Superior de la Defensa Nacional, bajo la presidencia de M. Doumergue, con el objeto de convenir las instrucciones que se enviaran a los representantes franceses en la Liga de las Naciones, respecto del cumplimiento del protocolo de Ginebra.

Entre los asistentes a la reunión, estuvieron M. Herriot, M. Briand, el general Nollet y altos jefes del Ejército de la Marina.

Los trabajos que se habían anticipado respecto de la Conferencia del desarme se reanudarán una vez que Gran Bretaña haya ratificado el protocolo.—(U. P.).

PARIS, 15. — Mr. J. P. Morgan regresó hoy apresuradamente a Nueva York, a bordo del Berengaria, al recibir cablegramas anunciándole que su madre está gravemente enferma.

El empréstito será firmado en breve, a pesar de su ausencia. —

PARIS, 15.— El Ministro del Perú, señor Cornejo, visitó al Premier M. Herriot, y lo invitó a que presida las fiestas que se celebrarán en Sorbonne, con motivo del Centenario de Ayacucho.

M. Herriot aceptó la invitación.—(U. P.)

MANIFESTACION AL AGREGADO MILITAR CHILENO EN MADRID

MADRID, 15.— Con motivo del regreso a su país del agregado militar a la Legación de Chile en Madrid, teniente-coronel Bravo. El Estado Mayor Central del Ejército, le invitó a una banquete en unión con los Jefes ehilenos Téllez, Andrade y Olea.

Presidió el general Weyler, ofreciendo la manifestación a nombre de sus compañeros del ejército y de la armada. Brindó por la prosperidad de la nación y del ejército chileno. El teniente-coronel Bravo contestó agradeciendo.

El coronel Téllez pronunció un elocuente discurso, ponderando el asor de las repúblicas hispanoamericanas a la madre común. Le contestó el general Saume agradeciendo el lisonjero y entusiasta concepto que se tiene de España, que era tan reconfortante para la Patria.

El Ministro de Chile no asistió a la manifestación por encontrarse enfermo.—(U. P.)

Celebración del aniversario del Brasil

BUENOS AIRES, 15.—Los diarios saludan el aniversario de la proclamación de la República del Brasil. En la Escuela Estados Unidos del Brasil se hizo entrega de una bandera brasileña obsequiada por la Cámara de Comercio Brasileño-argentina. Asistió el embajador. Concurrieron también el Intendente Municipal, el Presidente del Consejo Naciona lde Educación y numerosas personalidades. En la tarde, en la Plaza Tiradentes se colocó una placa de homenaje a Tiradentes, a nombre de la Municipalidad de Buenos Aires. Tuvo lugar una recepción en la Embajada.—(U. P.)

EL OPTIMISMO DOMINANTE EN LA BOLSA DE NUEVA YORK

Se teme una reacción provocada por las especulaciones de un público extravagante y sin grandes recursos.

(Correspondencia cablegráfica de Kuhns, especial para "La Nación")

NUEVA YORK, 15. —El optimismo que, durante toda la semana, ha presidido las operaciones de la Bolsa, fomentado por los fáciles mercados y las alentadoras noticias de carácter industrial, ha hecho subir las acciones a los más altos valores que han alcanzado después de la guerra.

Esta alza inusitada causa ahora ansiedad, pues se teme la reacción provocada por las especulaciones de un público extravagante y sin grandes recursos.

La producción de hierro y acero ha aumentado durante tres meses consecutivos, el consumo de algodón ha registrado su tercer aumento consecutivo durante Octubre y los precios han subido, a pesar de las estadísticas del Gobierno.

De fuentes autorizadas se predice unánimemente un período de bienestar, de crecimiento de la industria y de mejoramiento económico general, con su consiguiente prosperidad.

El cambio extranjero se ha mantenido firme a pesar de las grandes compras de Otoño en las principales naciones europeas, atribuyéndose dicha fuerza a la inauguración de la vigencia del plan Dawes que ha permitido a Europa sangrar los recursos del crédito americano. Mientras tanto, el mercado interno de mercaderías se ha robustecido y Europa sienta las bases de su resurrección industrial. —Kuhns. —(U. P.)

EGIPTO

LONDRES, 15.—El correspon de "The Echange Telegraph C. en El Caido informa que el prem Zahgloul Baja presentó la renu cia del Ministerio al rey quien rechazó terminantemente.

Interrogado por algunos parl mentalos, Zaghloul Baja expli que había resuelto renunciar atención al mal estado de su salu El Parlamento se reunió en segu da y aprobó una moción de co fianza al premier.

Se ha manifestado que la renu cia del premier la precipitó el h cho de que haya renunciado Ministro de Hacienda Nessim B ja, por estar disgustado con l jóvenes miembros del gabinete. (U. P.)

RUSIA

MOSCOW, 15. — La Agenc "Rosta" comunica que el tr directo París-Vladivostock se establecido dentro de poco.

MOSCOW, 15. —El nuevo M nistro de México ante el gobier sovietista, señor Vadillo, llega mañana y, dentro de algunos día presentará sus credenciales a K lenin, presidente del Comité Ej cutivo de la Unión de las Repúb cas socialistas - sovietistas. -

INDIA

LONDRES, 15. — El correspo sal de "The Exchange Telegra Company" en Calcutta inform que se trató de provocar una c tástrofe en el tren-correo de Ca cuta a Darjellino, cerca de Gopa pur.

Siete carros se desrielaron, p ro no hubo desgracias personale

INFORMACIONES COMERCIALES, POR CABLE

El cobre

NUEVA YORK, 15.— El cobre se cotizó hoy a razón de 13.87 1|2 dólares las cien libras para pago al contado.—(U. P.)

El estaño

NUEVA YORK, 15.—El estaño se cotizó hoy a razón de 54.50 dólares las cien libras para pago al contado.—(U. P.)

El precio del trigo

CICAGO, 15.— El trigo se cotizó hoy en la siguiente forma:

Para entrega en Diciembre, 154 1|8 centavos oro el bushel.

Para entrega en Mayo, 161 3|8 centavos oro el bushel.

Para entrega en Julio, 141 centavos oro el bushel.—(U. P).

Los cambios

NUEVA YORK 15.—Se han fijado hoy los siguientes cambios:

Gran Bretaña, 4.64 5|8 dólares por libra esterlina.

Francia, 528 1|4 centavos oro por franco.

Bélgica 4,32 3|4 centavos oro por franco.

Italia, 4.84 centavos oro por lira.

Alemania, 23.85 centavos oro por rentenmark.

Suiza, 10,26 centavos oro por franco.

España, 13,60 1|2 centavos oro por peseta.

Argentina, 37,93 centavos oro por nacional.

Chile 11,40 centavos oro por peso.

Japón, 38,50 centavos oro por yen.—(U. P.).

El precio del maíz

CHICAGO, 15.— El maíz se co tizó hoy en la siguiente form

Para entrega en Diciembr 113 1|8 centavos oro el bushe

Para entrega en Mayo, 115 1 centavos oro el bushel.

Para entrega en Julio, 118 1 centavos oro el bushel.—(U. P.

El precio de la avena

CHICAGO, 15.— La avena cotizó hoy en la siguiente form

Para entrega en Diciembr 83 3|8 centavos oro el bushel.

Para entrega en Mayo, 58 3 centavos oro el bushel.

Para entrega en Julio, 56 3 centavos oro el bushel.—(U. P

Cotizaciones de accione salitreras

LONDRES, 15.— Las accion de compañías salitreras de Chil se cotizan en la siguiente form

Angela, 53 1|2 chelines.
Alianza, 470 chelines.
New Paccha, 32 chelines.
Nueva Tamaruga, 19 chelines
Pan de Azúcar, 54 chelines.
Rosario, 36 1|2 chelines.
Salar del Carmen, 76 1|2 chel nes.
Santa Catalina, 44 1|2 chelin
Tarapacá y Tocopilla, 16 1| chelines.
oLndres, 72 1|4 chelines.
Aguas Blancas, 37 |4 chelines
Londres, 72 1|4 chelines.
Aguas Blancas, 37 3|4 chelines
Anglo Chilena, 68 chelines.
Lautaro, 177 1|2 chelines
Liverpool, 76 1|2 chelin
Santiago, 71 1|2 chelines.

ESTADOS UNIDOS

Mr. COLLIER CONFERENCIA CON Mr. HUGHES

WASHINGTON, 15.— El Embajador de los Estados Unidos e Chile, Mr. Collier, llegó a est capital donde conferenció con Secretario de Estado Mr. Hughes

Anunció que no estaba en condiciones de formular una declaración respecto de la situación chilena y que permanecería e Washington cuatro días, para dirigirse después a su hogar e Auburn, Nueva York, y regresa a Santiago en Enero.—(U. P.)

FILADELFIA, 15. —El crucero de combate "George Washington" actualmente va en viaje a Cab Virginia, donde será hundido, e conformidad a los términos de tratado naval de Washington.

Las autoridades navales declarar que están en conocimiento de qu con su destrucción se obtendrí una utilidad de más de un cuart de millón de dólares, pudiéndos con ella evitar que sea hundido.— (U. P.)

MARION-OHIO, 15. —Se teme que la viuda de Harding no pas de esta noche. Los médicos que la asisten han anunciado que le ha empezado a fallar el corazón. — (U. P.)

EL PASO, 15. —Los leaders de la Convención de la Federación Obrera méxico-americana celebrarán el Lunes una reunión sobre el puente internacional, antes de la apertura de la Convención.

Esta reunión será seguida por una asamblea general que se verificará en Suárez y a la que, según se espera, asistirán 900 delegados mexicanos. —(U. P.)

ARGENTINA

MONSEÑOR DE ANDREA SE DESPIDE DEL PRESIDENTE ALVEAR

BUENOS AIRES, 15.— El Secretario del Vaticano, Cardenal Gasparri y el Ministro de Relaciones del Brasil, señor Pacheco enviaron su condolencia al Canciller señor Gallardo con motivo del fallecimiento de su hermano. —(U. P.)

BUENOS AIRES, 15.— Monseñor de Andrea se despidió ayer del Ministro de Relaciones. En la tarde visitó al Presidente de la República.

Se sabe que durante esta entrevista el ilustre prelado reiteró al Excmo. señor Alvear que no sería él un obstáculo para la solución amistosa del entredicho entre entre la Santa Sede y el Gobierno argentino, probando sus deseos con la aceptación de todos los sacrificios que va a imponerle su nueva misión.

Monseñor de Andrea terminó sugiriendo que el Gobierno argentino no tuviera ninguna consideración personal que pudiera coartar su libertad de acción. Varias congregaciones y uniones católicas se preparan para despedir a Monseñor de Andrea.—(U. P.)

BUENOS AIRES, 15. —Se sabe qu eel Lunes llegará la embajada brasileña que va a Lima a las fiestas en conmemoración del Centenario de la batalla de Ayacucho. — (U. P.)

1.º y 2.º Semestres de 1923-24

(DESDE EL 31 DE AGOSTO DE 1923 AL 31 DE AGOSTO DE 1924)

Asociación del Trabajo de Chile

SECCION SEGUROS DE ACCIDENTES DEL TRABAJO

(AUTORIZADO POR DECRETO SUPREMO N.o 299, DEL 9 DE ABRIL DE 1923)

JUNTA EJECUTIVA

PRESIDENTE: SEÑOR RICARDO LYON

VOCALES, SEÑORES: CARLOS EDWARDS MAC-CLURE, MANUEL HEDERRA, ALFREDO HOUSTON, CARLOS DEL CAMPO N., MANUEL FOSTER RECABARREN, CARLOS AGUIRRE LUCO, ALBERTO VALDIVIESO M., JOSE PLA COSTA

DIRECTOR GENERAL: SEÑOR ENRIQUE CABALLERO C.

Secretarías Administrativas de la Asociación del Trabajo de Chile que tienen Secciones para el contrato de estos seguros:

SANTIAGO	CONCEPCION	VALPARAISO
MONEDA 1390	ANGOL 440	INDEPENDENCIA 336

PROXIMAMENTE QUEDARAN ORGANIZADAS LAS SECCIONES CORRESPONDIENTES EN ANTOFAGASTA, TALCA, LINARES Y VALDIVIA

1.ª MEMORIA ANUAL

QUE LA JUNTA EJECUTIVA DE LA ASOCIACION DEL TRABAJO DE CHILE PRESENTA A LAS FIRMAS AFILIADAS A LA INSTITUCION

Dando cumplimiento a la ley N.o 3170 y Reglamento General (art. 107) y a lo establecido en nuestros Estatutos Sociales, esta Junta Ejecutiva tiene el honor de presentar a las firmas afiliadas a la Asociación del Trabajo de Chile el BALANCE GENERAL correspondiente a las operaciones de nuestra SECCION SEGUROS DE ACCIDENTES DEL TRABAJO, durante su primer ejercicio financiero anual: (31 de Agosto de 1923, en que inició sus operaciones, al 31 de Agosto de 1924).

BALANCE GENERAL DE LOS SEGUROS DE ACCIDENTES DEL TRABAJO EN 31 DE AGOSTO DE 1924

ACTIVO		
Caja	$	23.00
Banco de Chile		30,461.92
Depósito de garantía en Bonos		50,000.00
Muebles y Utiles		624.50
Primas por Cobrar		4,796.99
	$	85,806.41

PASIVO		
Depósito de Garantía proporcionado por la Asociación del Trabajo de Chile	$	50,000.00
Operaciones Pendientes		4,500.00
Reservas para aumentar Fondos de Responsabilidad		31,306.41
Suma	$	85,806.41

GANANCIAS Y PERDIDAS

DEBE		
Indemnización por Accidentes del Trabajo	$	9,629.72
Gastos Generales		17,481.30
Comisiones		4,171.07
Reservas para aumentar Fondos de Responsabilidad		31,306.41
Suma	$	62,588.60

HABER		
Primas de Seguros	$	57,351.66
Intereses y Descuentos		2,228.97
Recargo de Primas		3,007.88
	$	62,588.60

ALAMIRO GONZALEZ ASPEE,
CONTADOR.

ANDRES GILMONT,
ACTUARIO.

MOVIMIENTO EN LA SECCION SEGUROS DE ACCIDENTES DEL TRABAJO

ACCIDENTADOS ATENDIDOS.—Desde el 1.o de Agosto de 1923, fecha en que inició sus operaciones, hasta el 31 de Agosto de 1924, la Sección ha atendido en Santiago, Valparaíso, San Felipe, Los Andes, Graneros, Talca y Concepción, a 179 accidentados.

MEDIO SALARIOS PAGADOS.—A partir de la misma fecha se han pagado 245 medio salarios.

CURACIONES.—En los Policlínicos de la Asociación del Trabajo de Chile (Santiago, Valparaíso y Concepción), se han practicado, en el curso del mismo año, 2,615 curaciones de accidentados.

NUESTROS SEGUROS NO SE BASAN EN EL LUCRO

La Asociación del Trabajo de Chile, al instituir sus Servicios Sociales,—entre éstos su Sección Seguros de Accidentes del Trabajo,—no ha perseguido ni perseguirá fin comercial alguno.

Sus **Seguros de Accidentes** son absolutamente ventajosos para el patrón, el empleado y el obrero: evitan al primero molestias, pérdidas de tiempo y mayores gastos de dinero, pues las primas son económicas; para los segundos constituye una garantía de seriedad, atención médica excelente y prontitud para el pago de las indemnizaciones y medio salarios que fija la ley, sin que tengan que acudir, como sucede casi siempre, a tramitaciones judiciales, engorrosas y que perjudican sus intereses.

El obrero y el empleado, si queda sin trabajo en la fábrica o establecimiento en que sufra el accidente, la Asociación procura colocarlo, a la brevedad posible, en alguna de las industrias a ella afiliadas.

Como el Seguro de Accidentes de la Asociación del Trabajo de Chile no se basa en el lucro, ella no ha constituido reparto de utilidades, pasando los fondos sobrantes a aumentar los de responsabilidad; de tal manera que el patrón, después del tercer año de sus contratos, disfrutará de ciertos descuentos proporcionales en su prima inicial.

Una vez que de las sumas recaudadas por concepto de primas, se haya acumulado un porcentaje de cuantía apreciable por no haber sido invertidas en pago de indemnizaciones y reservas matemáticas, esa acumulación servirá para aumentar los medio salarios, en proporción mayor que la fijada por la ley. Al finalizar el año, el saldo que reste de la acumulación (que en otras instituciones de carácter comercial se asigna como utilidad) se repartirá a prorrata a título de **gratificación extraordinaria** para los obreros de la firma asegurada que hayan puesto de su parte la mayor previsión y cuidado para no exponerse a accidentes en su trabajo.

RICARDO LYON P.,
PRESIDENTE.

ENRIQUE CABALLERO C.,
DIRECTOR GENERAL.

Santiago, 15 de Noviembre de 1924.

VALPARAISO

DE NUESTROS CORRESPONSALES

La Mutual de la Armada y del Ejército

Ayer tuvo lugar en el Club Naval la reunión general extraordinaria de socios, para modificar los estatutos de dicha Sociedad, en el sentido de suprimir la amortización anticipada de bonos de ahorro por sorteos, en conformidad con el Decreto-Ley recientemente dictado.

Presidió la reunión el presidente del Consejo Directivo del Banco de Chile, de Valparaíso, don Guillermo E. Purcell, en su calidad de vice presidente de la Sociedad, por no haber podido concurrir a ella el Almirante Nef, debido a sus atenciones de Gobierno. Asistieron además los directores don Luis Beauchemin, Gerente del mismo Banco de Chile, el Ingeniero Contralmirante don Diógenes Córdova el Director Gerente, don Lautaro Rozas, el Consejero Legal don Alejandro Flores, y el Notario Público y de Hacienda don Arturo Bascuñán Cruz.

Entre los asociados asistieron un considerable número de Almirantes jefes y oficiales de ambas instituciones, y personal de tropa y de tripulaciones, representando un total de 2959 votos.

El señor presidente manifestó que aún cuando había respetables opiniones legales en el sentido de que el Decreto recientemente dictado no comprendía a la Mutual por tratarse de una corporación de protección mutua, declarada de beneficencia, cuyo giro era el seguro de vida, y que no repartía dividendos ni ganancias a accionistas o personas extrañas a ella, erá de toda conveniencia en que se adelantara a dar el ejemplo para dar cumplimiento a la ley.

Así se acordó, suprimiéndose de los Estatutos, las disposiciones pertinentes, por unanimidad de votos, y se tomaron los siguientes acuerdos, que resumimos a continuación.

Queda suspendida la emisión de los bonos de ahorro.

Las cuotas pagadas, pueden, a opción del interesado, con el descuento correspondiente, destinarse:

1. A un depósito bancario con 6 meses de aviso, en la misma Sociedad, ganando un interés de 7 %
2. Al pago de primas de seguro.
3. A retirar su valor en dinero con 10 % de descuento, en las épocas y forma que determine el Directorio, dando preferencia a los asociados más antiguos y a los que tengan más de un bono.

Esta resolución obliga a suspender las operaciones de préstamos hipotecarios para adquirir propiedades, que debía iniciarse en el mes de Febrero entrante.

4. Se crea una sección de ahorros para que los asociados puedan depositar el valor de sus bonos liquidados, o imponer las asignaciones que estimen convenientes. La Sociedad abonará un interés de 7 %

A las 6.30 se levantó la sesión

Notas sociales

EL COMANDANTE DON BERNARDO RIQUELME—Ayer continuaba mejor de salud el capitán de navío don Bernardo Riquelmé, secretario de la Dirección General de la Armada.

DON DOMINGO PALMA.—Ha fallecido en este puerto, el antiguo y conocido industrial, señor Domingo Palma.

Sus funerales se efectuaron anoche, siendo inhumados los restos en el Cementerio N.o 3.

EL BAILE DE ESTA NOCHE EN EL CENTRE CATALA.— Esta noche, a las diez, se verificará en los salones del Centre Catalá, el baile organizado por el Directorio de dicha institución en honor de la colectividad catalana.

Una buena orquesta amenizará la reunión, y habrá a disposición de las familias asistentes un buen buffet.

LA MANIFESTACION DE HOY AL MAESTRO VIVES.—A mediodía de hoy se efectuará en los salones del Centro Español, el almuerzo que la colectividad española de este puerto y Viña del Mar ofrece en honor del famoso músico que nos visita, Amadeo Vives.

Presidirá esta manifestación el cónsul general de España en Valparaíso, don Carlos de Sosotoa.

El Prefecto de Policía

Se encuentra en Santiago el prefecto de policía de este purto, Mayor señor Ernesto Gres.

El señor Gres fué a la caiptal para tratar con el Gobierno diversos asuntos relacionados con el servicio a su cargo.

La exhibición de acrobacia aérea

En la mañana de hoy se efectuará en las canchas del Valparaíso Sporting Club la exhibición de acrobacia aérea que el paracaidista alemán señor Otto Heinecke ofrece a beneficio del Hospital Naval.

Por el gran número de entradas vendidas hasta el día de ayer parece que la acción benéfica del distinguido inventor alemán obtendrá un franco éxito.

El personal de Aduana

Hoy se dirigirá a la capital el Superintendente accidental de Aduanas, don Marcos Walton Green, para presentar a la consideración del Gobierno el proyecto de reorganización del personal.

Este proyecto que será entregado al Ministro de Hacienda consulta economías en el servicio, sin cambiar en mucho la situación actual de la planta de empleados.

La Mutual de la Armada y Ejército

INSTITUCION QUE VELA POR EL HOGAR DE LOS ASOCIADOS
PARA SOCORRERLO CON LA OPORTUNIDAD DEBIDA

CADA SOCIO, CON SU SEGURO DE VIDA, ES UN ACCIONISTA CON TODOS SUS BENEFICIOS

Sus pólizas de vida están al alcance de todos los chilenos inscritos en los Registros Militares o Navales

LAS PRIMAS SE PAGAN CON PEQUEÑAS MENSUALIDADES

OFICINA PRINCIPAL:
CONDELL 345 — CASILLA 21 V — VALPARAISO
SANTIAGO: Rascacielo de "La Mutual de la Armada"
Calles de La Bolsa y Nueva York — Casilla 471

Comerciantes

$ 34.40
Cajón azúcar pancitos.
$ 21.75
Resma papel imprenta, 500 pliegos.
$ 45.50
Los 46 kilos azúcar Granulada blanca corriente.
$ 45.50
Cajón duraznos blancos, Rubio.

—OFRECE—
CASA GIORDANO
PUENTE 692

Compro

RECORTES DE LANA Y ALGODON
PAGO MUY BUENOS PRECIOS
ROSAS 1261

AVISOS DE VAPORES

P. S. N. C.

VAPORES PARA EUROPA

Oropesa . 22 Noviembre
Oroya . . 6 Diciembre 1 P. M.
Oriana . . 20 Diciembre
Para Antofagasta, Mejillones, Iquique, Arica, Mollendo, Callao, Balboa, Cristóbal, Habana, Coruña, Santander, La Rochelle, Pallice y Liverpool.

VAPORES PARA NUEVA YORK
GRANDES REBAJAS DE PRECIOS

Essequibo 3 Diciembre
Ebro . . . 31 Diciembre
Essequibo 28 Enero
1 P. M.
Para Antofagasta, Iquique, Arica, Mollendo, Callao, Salaverry, Paita, Balboa, Cristóbal, Habana y Nueva York.

The Pacific Steam Navigation Company
SANTIAGO — AGUSTINAS 1017.—CASILLA 536.
VALPARAISO — CALLE BLANCO.-CASILLA 24.V.

Sub-Agentes en Santiago
TRANSPORTES UNIDOS — ESTADO ESQUINA DELICIAS
EXPRESO VILLALONGA — AGUSTINAS 840

S. A. C. BRAUN & BLANCHARD

VAPORES.—Servicio tri-semanal a Punta Arenas y Arica, de pasajeros y carga

"VALPARAISO" Saldrá Martes 18 de Noviembre
"SANTIAGO" Saldrá Martes 9 de Diciembre

Con escala en: San Antonio, Tomé, Talcahuano, Coronel, Corral, Puerto Montt, Castro, Quellón y Punta Arenas.

Servicio semanal al Norte

"SANTIAGO", saldrá para ARICA el 20 de Noviembre, con escalas en Coquimbo, Huasco, Caldera, Chañaral, Taltal, Antofagasta, Mejillones, Tocopilla, Iquique. Este vapor tiene espléndidas comodidades para pasajeros.

Servicio de carga a Buenos Aires

El "LLANQUIHUE" saldrá para Montevideo y Buenos Aires en Enero próximo, con escalas en San Antonio, Talcahuano, Coronel Corral, Puerto Montt y Punta Arenas. Se aceptará carga para puertos del Brasil, con trasbordo en Montevideo.

OFICINA: AUGIER, BENAVIDES & C.o, BANDERA 180
SANTIAGO

COMPAÑIA DE VAPORES
HAMBURGO SUD AMERICANA

VIAJES RAPIDOS CON LOS VAPORES DE GRAN LUJO
"CAP"

PROXIMAS SALIDAS

De Buenos Aires a Hamburgo con escalas en Montevideo, Santos, Río de Janeiro, Lisboa, Vigo, BILBAO-BOULOGNE-SUR MER (VIA PARIS), y de Buenos Aires directamente a Vigo, Coruña y Hamburgo.

CAP. NORTE . . . . 20,000 ton. 4 de Diciembre
CAP. POLONIO . . . . . . 30,000 ton. 11 de Diciembre
MONTE SARMIENTO. . . . 20,000 ton. 27 de Diciembre
ANTONIO DELFINO . . . . 20,000 ton. 15 de Enero 1925

WEBER y Cía.
AGENTES GENERALES
SANTIAGO — Galería San Carlos 11
VALPARAISO — Blanco 817
CONCEPCION — B. Arana 251
Sub-Agentes en Santiago: A. SALA y Cía. Huérfanos N.o 780

GRACE LINE
LA LINEA DE VAPORES CON ITINERARIO FIJO

Servicio quincenal de los lujosos vapores "SANTA", entre la costa del Pacífico y New York

Servicio rápido de pasajeros y carga para Antofagasta, Iquique, Arica, Mollendo, Callao, Salaverry, Talara, Balboa, Cristóbal y NEW YORK

SERVICIO DE CANTINA. — COCINA INMEJORABLE

"Santa Luisa"
saldrá de Valparaíso el Miércoles 26 de Noviembre, a la 1 P. M.

PROXIMAS SALIDAS
"SANTA TERESA" . . . . Diciembre 10, a la 1 P. M.
"SANTA ANA" . . . . Diciembre 24, a la 1 P. M.
SANTA ELISA. . . . . Enero 7, a la 1 P. M.

AGENTES GENERALES DE LA CUNARD LINE
GRACE y Cía. (CHILE) S. A.
HUERFANOS 1087 — SANTIAGO

Cía. Sud-Americana de Vapores

Línea de vapores con itinerario fijo y la más rápida a Nueva York
EN 18 DIAS
con escala en Antofagasta, Iquique, Callao, Paita y Cristóbal

Próximas salidas
"ACONCAGUA" Sábado 22 Noviembre, 1 P. M.
"TENO" Sábado 20 Diciembre, 1 P. M.

POR ESTA LINEA SE VENDEN PASAJES DIRECTOS A EUROPA EN COMBINACION CON LA
CUNARD LINE

SERVICIO A GUAYAQUIL

con escalas en Coquimbo, Antofagasta, Gatico, Tocopilla, Iquique, Caleta Buena, Arica, Ilo, Mollendo, Chala, Pisco, Tambo de Mora, Callao, Salaverry, Pacasmayo, Eten Pimentel, Paita y Guayaquil.

Próximas salidas
"AYSEN" Viernes 28 Noviembre, 4 P. M.
"PALENA" Viernes 12 Diciembre, 4 P. M.

SERVICIO A PIMENTEL

con escala en Coquimbo, Huasco, Caldera, Chañaral, Taltal, Antofagasta, Iquique, Pisagua, Arica, Ilo, Mollendo, Chala, Lomas, Pisco, Cerro Azul, Callao, Huacho, Supe, Huarmey, Casma, Samanco, Chimbote, Salaverry, Pacasmayo, Eten y Pimentel

Próximas salidas
"MAIPO" Viernes 21 Noviembre, 4 P. M.
"IMPERIAL" Viernes 5 Diciembre, 4 P. M.

Al solicitar su pasaje, es indispensable la presentación del certificado de vacuna.

WESSEL, DUVAL y Cía.
HUERFANOS ESQUINA DE MORANDE. AGENTES
COMPAÑIA TRANSPORTES UNIDOS
Estado esquina Delicias. Sub - Agentes

INFORMACIONES DEL INTERIOR

DE NUESTROS CORRESPONSALES

CONCEPCION

AYER SE INAUGURO EN TALCAHUANO LA CONVENCION DE EMPLEADOS DE ADUANA

CONCURREN DELEGADOS DE TODAS LAS ADUANAS DEL PAIS. — TEXTO DEL DISCURSO POR MEDIO DEL CUAL SE DECLARO INAUGURADA ESTA CONVENCION.

DESIGNACION DE LA MESA DIRECTIVA. — SE ACUERDA PEDIR AL GOBIERNO PONGA EN VIGENCIA EL PROYECTO ELABORADO POR EL SEÑOR DON ELIODORO YAÑEZ, SOBRE CAJA DE RETIRO.

POR UNANIMIDAD SE ACUERDA ENVIAR UN TELEGRAMA DE FELICITACION A "LA NACION" POR LA EFICAZ COOPERACION PRESTADA.

(De nuestro corresponsal, por telégrafo)

TALCAHUANO, 15.—Hoy se inauguró, con gran solemnidad, la Convención Aduanera, que venía organizando el personal de la Aduana de este puerto, con el fin de estudiar y proponer al Gobierno, algunas medidas destinadas a mejorar la situación económica y social.

LA CONCURRENCIA

Estaban presentes en esta sesión, 60 convencionales, número en el cual estaba representado todo el personal de la Aduana de Talcahuano y los delegados de Coquimbo, Valparaíso, Santiago, Los Andes, Coronel, Lebu, Valdivia, Puerto Montt, Ancud y Punta Arenas.

DISCURSO DEL PRESIDENTE

Abierta la sesión, presidida accidentalmente por el señor Demetrio Torralba, declaró inaugurada la Convención, pronunciando el siguiente discurso:

"Los Empleados de esta Aduana han querido celebrar esta Convención con la participación de sus colegas de las Aduanas de Coquimbo a Punta Arenas, con el objeto de tratar conjuntamente el mejoramiento, siquiera en parte, de nuestra situación económica y social, problemas ambos que son la base de nuestro presente y de nuestro porvenir.

Nuestra invitación a las demás Aduanas, no fué desoída, encontrando en el personal de todas ellas un eco simpático, que agradecemos debidamente, y vemos aquí a sus respectivos delegados reunidos con sus colegas de Talcahuano y sus dependencias, para deliberar y para estudiar con serenidad y altura de miras los distintos problemas, que nos atañen y que se presentarán a la consideración de esta Convención.

No necesitaría, señores, deciros y demostraros la aflictiva situación económica por que atraviesa el personal de las aduanas, de Norte a Sur de la República. Todos y cada uno de vosotros lo sabéis, también como yo, y está en vuestra conciencia que son verdaderamente irrisorias las rentas de que disfrutamos. No deseo tampoco, ni es de mi incumbencia en estos instantes, hacer un resumen, ni presentaros un detalle minucioso de nuestras rentas comparadas con las de otros servicios públicos, pues, quedan muy distanciadas, por cierto, de los ínfimos sueldos de otras reparticiones.

Sin embargo, no estará de más dejar aquí constancia de algunas de esas rentas comparadas con la de los empleados de policía, por ejemplo.

Me referiré a Talcahuano: El Administrador de la Aduana, tiene una renta mensual fija, de 1,000 pesos, igual a la del Comisario de Policía, y una gratificación de 200 pesos mensuales, menos en 100 pesos, que el indicado jefe policial, quien goza de una gratificación de 300 pesos. Hay que tener presente, que el Administrador de una Aduana es jefe de oficina y llega a ese cargo después de 25 ó 30 años de servicios, y a una edad en que ya está muy cerca de la ancianidad.

No dudo, señores, que el sueldo fijado a ese jefe de policía esté encuadrado dentro de las necesidades de ese servicio, pero, no es justo tampoco que a un jefe de oficina, como es el de que me ocupo, se le mantenga con una renta que no está en relación con la importancia del cargo que se desempeña.

Un último ejemplo, señores, para no alargarme demasiado: Un guarda de resguardo, tiene hoy una renta de 268 pesos mensuales y un guardián de 1.a clase de policía, goza de 300 pesos, también mensuales. Al guardián de policía no se le exige otra cosa que saber leer y escribir y tener buena conducta; se le dá vestuario, zapatos, etc.; y al empleado del resguardo se le exige vestir con decencia, ser educado y culto, para poder alternar con el público que es de por sí exigente. ¿Se puede, señores, vivir con el exiguo emolumento de 268 pesos mensuales que gana un guarda 1.o, con 215 pesos que gana un guarda 2.o o un oficial de contaduría? Sí, es claro que se puede vivir y hay que vivir, pero, a ración de hambre, alimentándose con lo estrictamente necesario para no morirse de inanición, agotando las fuerzas y energías de la juventud, minando poco a poco el organismo humano, por falta de una alimentación, sino sana y abudante, por lo menos la necesaria para mantener la máquina humana en condiciones de trabajar para desarrollar el mayor rendimiento posible. Y todavía, señores, hay que figurarse a ese hombre con mujer e hijos, a quienes vestir, alimentar y educar, con tan miserable renta, y os convenceréis de la injusticia que envuelve el abandono en que se nos tiene, injusticia irritante que desalienta y cohibe, y así señores, como en la Aduana de Talcahuano, son los sueldos que gozan los empleados en las otras Aduana del país.

Es necesario, pues, entonces aunar todos nuestros esfuerzos, unirnos en un sólo bloc, para que así mancomunados y compactos consigamos la realización de nuestros propósitos, "la unión hace la fuerza"—dice un antiguo aforismo francés,—y esta es la ocasión que nosotros, siguiendo ese lema, nos repleguemos y hagamos oír nuestra voz ante el Supremo Gobierno, pidiendo en forma respetuosa, pero enérgica, que se nos mejore nuestra situación económica y que no se nos tenga por más tiempo sometidos a tan deprimente situación.

Hay que hacerle ver al Supremo Gobierno, que los recaudadores de la mayor entrada fiscal están soportando con paciencia musulmana las penurias de una situación por demás angustiosa y que esos servidores públicos tienen el derecho de vestir con relativa decencia, de alimentarse éllos y sus familias, que tienen el mismo derecho que los demás seres humanos de su condición.

Cuando se está, señores, en la opulencia, cuando se vive con holgura, no se acuerda el que estas comodidades tiene, de que hay otros, que como éllos tienen también derechos a vivir, y entre esos otros están los servidores del Estado, a quienes hay que darl lo suficiente para su subsistencia, a fin de que puedan dar el máximun de eficiencia posible en el desempeño de sus obligaciones.

Hace más de dos años, señores, que estábamos solicitando del fenecido Congreso Nacional el aumento de nuestras rentas hace, dos aos que infrucutosamente golpeábamos las puertas de los señores Congresales, y a pesar de muchas y variadas promesas, nunca se acordaron de nosotros. No les remordió nunca la conciencia de tenernos con un miserable sueldo e hicieron caso omiso de nuestro incesante clamoreo, y nos dejaron con el mendrugo de pan que con el nombre de sueldo se nos está prodigando.

Hoy que tenemos un Gobierno que llegó al poder en nombre de la regeneración y de la correcta administración, confiamos que se nos atenderá y veremos muy luego que nuestras aspiraciones se verán coronadas por el éxito.

A nombre, pues, de los empleados de esta Aduana, dejo formulada la indicación, de que mientras se reorganizan los servicios aduaneros, se englobe el sueldo y gratificación de que actualmente gozamos y se nos aumente esa renta en un 50 o|o, considerándose el total como gastos fijos.

En las conclusiones de esta Con-
vención irá también considerada la as-
piración unánime de los empleados
las Aduanas del país, en el se
de conseguir la dictación de la
que establezca la caja de retiro
empleados, con la jubilación a la
años y sin limitación de edad.

Creo, señores convencionales, q
proyecto que mejor consulte nues
anhelos es el elaborado por el se
don Eliodoro Yáñes, y que fué a
bado por el Senado, en una de
últimas sesiones.

Otra aspiración muy sentida es ta
bién la de que el empleado est
guro, esté cierto, de que los es
zos que hac para dar la mayor e
ciencia en el desempeño de sus
ciones y la corrección que empl
sus procedimientos, sean premi
con lo que en justicia y en rig
corresponde, cual es el ascenso
carrera, sin verse en la necesidad
andar de Herodes a Pilatos, bus
padrinos que con sus influencias
consigan lo que, sin necesidad d
tos empeños es acreedor.

Necesitamos, pues, entonces el
lafón o estatuto aduanero y así
llegaremos tranquilos al final de n
tra carrera.

Otro colega se encargará de pr
tar a vuestra consideración es
sobre esta importante materia.

Muchos otros puntos de interés
vuestra colectividad se me ocurre
lucidar en estos momentos, pero
he alargado demasiado y dejo a
convencionales la iniciativa de e
en la seguridad de que serán tra
con más lucides y más elocuen
que el que habla.

Termino, pues, señores declar
inaugurada la Convención, con
mejores deseos porque el éxito c
nuestras aspiraciones y nuestros
fuerzos".

ELECCION DE MESA DIRECTIV

En seguida se eligió presidente
señor Arturo Reino, Administrad
la Aduana de Talcahuano; vices
señores Demetrio Torralba, de
cahuano y Francisco Ovalle; se
tarios, a los señores Carlos Ma
delegado de Valdivia, Fernando R
Coronel y Eduardo Cisterna, de
ronel.

Estos nombramientos fueron
aclamación.

TELEGRAMAS DE ADHESION

Se acordó enviar telegramas de
hesión a la Junta de Gobierno, S
rintendente de Aduanas, Minist
Hacienda.

FELICITACION A "LA NACION"

Unánimemente se acordó mand
telegrama al diario "La Nación"
su brillante defensa en bien de
empleados de Aduana.

PETICION AL GOBIERNO

Se aprobó un voto por unanim
para pedir al Gobierno ponga en
gencia el proyecto Yáñes sobre
de retiro, por consultar en todas
parte sus aspiraciones.

EN ESTUDIO PARA LA SESION
MAÑANA

Quedaron en estudio para ma
El proyecto de jubilación a los t
ta años, y forzosos a los sesenta
seguro de vida, escalafón aduane
reorganización inmediata de todo
servicios aduaneros.

Todos los delegados abundaro
palabras de desaliento por su
situación en que los tiene el Go
no desde hace tantos años.

LA UNION DE TODOS LOS EMPLE
DOS

Quedó para acuerdo formar la
unión de empleados que tendrá
objeto defender todo acto irreg
que por influencias políticas o
les se quiera someter.

No siempre se presentan estas OCASIONES

Hay que aprovecharlas

La Maletería y Marroquinería "El Porvenir"

SAN DIEGO 132 AL LADO DE LA CASA AMARILLA

OFRECE DURANTE LA SEMANA

MALETINES de muy buena calidad, desde.	$ 3.80
CAMISAS para caballeros, pechera de color, desde . .	$ 11.20
PAÑUELOS de 1|2 hilo, para caballeros, desde.	$ 1.40
COLLERAS Kum-A-Part, desde.	$ 1.80
CALCETINES de seda, muy buena calidad, desde. .	$ 13.00
CALCETINES de hilo, muy buena calidad, desde.	$ 3.90
CALCETINES de algodón, muy buena calidad, desde. .	$ 1.30
CORBATAS, un gran surtido en todas clases, desde. . .	$ 10.60
CINTURONES de cuero, desde.	$ 2.00
GUANTES para señora, imitación gamuza, a.	$ 6.00
GUANTES para señora, en cuero a.	$ 16.60

GRAN RECLAME

TERNOS (ambos) B. V. D. sólo a.	$ 21.80
MALETITAS para niñitas, a.	$ 2.50

El mejor y más completo surtido en toda clase de Maletas y Maletines Precios irrisorios.

SAN DIEGO 132, AL LADO DE LA CASA AMARILLA

A MANIFESTACION AL SEÑOR MINISTRO DE AGRICULTURA

ECTUADA AYER EN LA QUINTA, ASUMIO CARACTERES DE UN HO-
NAJE DE SIMPATIA Y APLAUSO PARA EL Sr. ALEMPARTE

l Consejo Directivo de la So-
ad Nacional de Agricultura
ció ayer un almuerzo en la
nta Normal a su Vice-Presi-
te don Arturo Alemparte.
sistieron los señores Luis La-
ín Prieto, Arturo Alemparte,
s Barros Borgoño, Ramón
z Montt, José Ignacio Huido-
, Rodolfo Errázuriz, Francis-
Garcés Gana, Arturo Lyon,
illermo Aguirre Luco, Víctor
ante C., Alberto Correa V.,
s Correa Vergara, Alberto al-
ieso, Genaro Prieto, Alberto
gle, Alberto Vial I., Enrique
tte, Maximiliano Ibáñez, Fran-
co Rojas Huneeus, Miguel Le-
lier, Jaime Larraín G. M.,
rcial Astaburuaga, Guillermo
rros, José F. Valdés C., Má-
o Valdés F., Juan de D. Ro-
guez, Diego Vial, Eduardo
nán y Wharton Feers Jones.
Ofreció la manifestación el
esidente de la Sociedad señor
n Luis Larraín Prieto, que en
minos breves y precisos mani-
stó que la Sociedad se sentía
blemente complacida al cele-
ar el advenimiento del Minis-
io de Agricultura, creado por
Junta de Gobierno, con una
a visión de los intereses de la
oducción nacional y al festejar
primer Ministro en esta carte-
señor don Arturo Alemparte,
iembro distinguido del Directo-
de la institución y Vice-Pre-
ente de ella. Agregó el señor
rraín Prieto, que las necesida-
s de la agricultura habían es-
do hasta ahora desatendidas
r falta de un organismo en el
bierno, capaz de encausarlos
timulando su desarrollo, aten-
ndo a su crédito, previendo
múltiples factores que tienen
fuerza preponderante en las
ntes productora de esta in-
ria. La industria agrícola, di-
la más noble porque extrae
intenso sacrificio y escasa
neración los frutos de la tie-
e son el alimento para la
de los pueblos, no produce
rendimientos muy modera-
está sujeta a las contingen-
eventuales de la Naturaleza,
consecuencia es obvio que
pueda llegar a un alto gra-

do de prosperidad sino mediante una legislación que le asegure capitales a bajo interés, continua atención y protección del Gobierno. Este anhelo traduce el verdadero interés nacional y de ahí que la Sociedad haya venido patrocinando la formación del Ministerio de Agricultura y hoy al celebrar su creación está por lo mismo en situación de asegurar al señor Ministro que jamás sus peticiones entrabarán en absoluto su libertad para resolver con el más elevado espíritu nacional cualquiera de los interesantes problemas pendientes de su Ministerio y antes por el contrario le asegura en forma permanente la colaboración del Consejo de la institución así como de las delegaciones departamentales, que él mismo trabajó por establecer.

Contestó el Ministro de Agricultura señor Alemparte, agradeciendo en frases muy sinceras y discretas la manifestación de que se le hacía objeto y cuya explicación no encontraba sino en la satisfacción de este anhelo de la Sociedad Nacional de Agricultura a que se había referido el señor Presidente, satisfecho por la Junta de Gobierno, con la creación del Ministerio.

Dijo el señor Alemparte, que no deseaba hacer un discurso y que prefería entregar a sus colegas de la Sociedad Nacional de Agricultura la apreciación de su labor, por los hechos que lograra realizar, más bien que por promesas y declaraciones contenidas en discursos que, dando expresión al deseo, pudieran ir más lejos de lo que en la práctica alcanzara a realizarse.

El Ministro, que ha vivido preocupado de los intereses de la agricultura y que ha colaborado en el trabajo de la Sociedad, siente la inmensa labor que el Ministerio que tiene la honra de desempeñar está llamado a satisfacer y no escatimará ningún esfuerzo para hacerse acreedor a la confianza que le dispensó la Excma. Junta de Gobierno y que tiene la bondad de manifestarle en este momento el Directorio de la Sociedad. El crédito agrícola, los abonos, las semillas, los aranceles aduaneros, son otras tantas materias de que el Ministerio está vivamente preocupado. No puede dejar la palabra el Ministro, agregó, sin recordar la obra entusiasta que la Caja de Crédito Hipotecario a iniciativa de su director señor don Luis Barros oBrgoño, ha realizado al cristalizar en hechos el pensamiento que inspiró la fundación de la Caja, a saber, "servir los intereses de la agricultura."

A continuación, invitado por el señor Presidente, hizo uso de la palabra el Consejero honorario de la Sociedad y Director de la Caja de Crédito Hipotecario, señor don Luis Barros, que agradeció los conceptos con que el primer Ministro se refirió a la acción de la Caja Hipotecaria, agregando que a su juicio el interés nacional y el de la Caja estaban estrechamente vinculados a la prosperidad de la industria agrícola y de ahí que halla celebrado y apreciado en lo que vale la intensa labor de la Sociedad Nacional de Agricultura y la creación del nuevo Ministerio.

El señor Barros celebró también la conección que se había establecido entre la Caja y la Sociedad Nacional de Agricultura para colaborar en los intereses agrícolas, gracias a lo cual había podido llevar en varias ocasiones la voz de la Sociedad al Consejo de la Caja donde había encontrado toad clase de facilidades para interesarse en algunas obras de verdadero beneficio para la agricultura.

El nuevo campo de experimentación agrícola, la implantación de almacenes de depósitos destinados a movilizar el crédito sobre productos, son motivos de verdadera preocupación para el Consejo y confía en que ellos puedan prestar servicios de mucha importancia a la agricultura ya en el año próximo. La Sociedad, terminó diciendo, podrá contar en todo momento con este concurso de la Caja en favor de cualquier proyecto que importe un nuevo progreso para la industria agrícola.

DE LAS EROGACIONES EN FAVOR DE LOS DAMNIFICADOS DEL NORTE

Se nos pide la publicació de la siguiente carta:

"Señor Director de "El Diario Ilustrado":

En un artículo publicado hoy por don Ismael Edwards Matte, se formulan varias interrogaciones que, en su mayoría, están contestes en la carta que copio a continuación:

"San Fernando, Noviembre 14 de 1924. — Señor Rodolfo Marín. — Muy señor mío:

En los artículos publicados últimamente en "El Diario Ilustrado", por don Ismael Edwards Matte, basados en informaciones de el período "La Epoca", de esta ciudad, se le han hecho cargos por pretendidos malos manejos de usted, en las sumas erogadas en San Fernando pro-damnificados del Norte, sumas que fueron depositadas oportunamente por usted en el Banco de Chile en ésta, en una cuenta especial a mi orden, como tesorero del comité departamental.

A fin de hacer luz sobre este asunto, debo declararle que después de ser depositados esos fondos a fines del año 1922, usted no ha tenido ninguna intervención directa sobre ellos, estando excento de toda responsabilidad, la que tomé en mi carácter de tesorero, y en consecuencia, único encargado de la custodia y manejo de esos fondos.

Debo también hacer presente que la carta enviada al presidente del Comité Central con fecha 3 del presente, en la que remitía los fondos y pedía se acusara recibo a la Intendencia de Colchagua, fué escrita por mí y por un descuido inexplicable la mandé sin mi firma.

Lo saluda atentamente su afmo. y S. S. — (Firmado). — **Víctor E. Barredo B.**"

Para satisfacer el deseo del articulista de saber el motivo que originó la tardanza de la remisión de los fondos, debo advertirle que el comité no resolvió en realidad este punto, porque sólo celebró sesiones para organizar la colecta, nombrar comisiones comunales, etc.

Recuerdo que se insinuó también la idea de esperar reunir una suma de diez mil pesos o más para hacer la remisión, a fin de que figurara San Fernando con una buena cuota.

Como, pasado algún tiempo, no se consiguiera este anhelo, ya porque algunas comisiones comunales no funcionaran, ya porque otros enviaron directamente los fondos reunidos, etc., manifesté al señor tesorero del comité que estimaba que había conveniencia en mandar la suma reunida.

El señor Barredo opinó que era preferible dedicarlos a un objeto de beneficencia del lugar, ya que muchas instituciones de esta naturaleza, como el Hospital, atravesaban por una situación tanto o más angustiosas que los mismos damnificados del Norte.

Respondíle que, por plausible que fuera esta razón, no creía prudente adoptarla sin consultar la opinión de los erogantes, cosa difícil imposible a mi juicio.

El señor tesorero insistió en su idea, y yo en la mía, que le reiteré en diversas ocasiones en el carácter de definitiva la última vez que se la expresé, quedó el señor Barredo de cumplir mis deseos y yo, por cierto, entendí que así lo había hecho.

El buen nombre y la estimación general de que disfruta don Víctor Barredo y la alta situación que representa por las funciones que despeña, me excusaban de entrar a exigirle la entrega del recibo de la Comisión Central de Socorros.

Estas mismas consideraciones, me inducen a creer que no es posible siquiera concebir que pueda haber sido causa de la tardanza de la remisión de los fondos otra diferente de las que informaban la opinión que sobre la aplicación de las erogaciones recolectadas me había enunciado el señor Barredo.

Saluda muy atentamente al señor director. — (Firmado). — **Rodolfo Marín).**

LA DELEGACION SCOUTIVA REGRESO AYER

CONCURRIERON A RECIBIRLA A LA ESTACION ALAMEDA, TODAS LAS BRIGADAS DE SCOUTS DE SANTIAGO

BREVE ENTREVISTA CON EL PRESIDENTE DE LA DELEGACION, SEÑOR WOLNITZKY

A medio día de ayer fondeó en el puerto de San Antonio el trasatlántico inglés "Oropesa" a cuyo bordo regresaron al país los scouts que en representación de Chile concurrieron hace poco a la gran concentración mundial de scouts que se realizó en Copenhague.

Acudieron a recibirlos en ese puerto las autoridades donde fueron recibidos por el Gobernador de San Antonio señor Arturo Tagle.

CON DESTINO A SANTIAGO

A las 3 1|2 se embarcó la delegación de scouts con rumbo a esta capital, llegando a Santiago en el tren de las 7.45 de la tarde.

En la estación Alameda fueron esperados por todas las brigadas de scouts de esta capital con sus respectivos estandartes, los que saludaron a sus compatriotas, que habían ido a representar a su patria a la concentración de Dinamarca.

CON EL PRESIDENTE DE LA DELEGACION

En el treyecto de la Alameda de las Delicias tuvimos ocasión de saludar a nombre de "La Nación" al presidente de la delegación señor Víctor Wolnitzky, quien agradeció sinceramente el saludo de nuestro diario, manifestándonos que se encontraba gratamente complacido de poder pisar tierra chilena, y al mismo tiempo nos manifestó el regocijo que experimentaba por el resultado de este viaje, que habrá de ser muy provechoso para la educación de nuestros jóvenes scouts.

Por todos los países por donde ha pasado la delegación, nos dijo nuestro amable entrevistado —hemos sido recibidos con verdaderas muestras de aprecio y cariño, especialmente en Dinamarca, Inglaterra que es el país-cuna del scoutismo, Italia y España.

El primero y los dos últimos países concedieron sendas condecoraciones a los jefes de la delegación con motivo de la correcta presentación de nuestros niños y del gran esfuerzo que significa este gran viaje durante el cual se han visitado 14 países, extranjeros, demorando en ellos cuatro meses y días.

En la concentración de Dinamarca, nuestra brigada llamó la atención, especialmente por venir de tan lejano continente y después por las condiciones de nuestros niños y los conocimientos que en las diversas ramas del scoutismo demostraron allá.

En ese país fuímos atendidos gentilmente gracias a las gestiones y a la brillante situación de nuestro Encargado de Negocios en Copenhague, señor Harry Weissel, que reside desde hace algún tiempo en Dinamarca.

En Inglaterra nos agregó nuestro informante—permaneció nuestra delegación durante dos semanas tiempo necesario para que dos de nuestros oficiales pudieran asistir a un concurso de scoutismo en un establecimiento especial, único en el mundo que funciona en Londres y en donde los instructores adquieren muchos conocimientos en esta materia.

La colonia residente en Londres nos hizo objeto de especiales atenciones, las que hemos agradecidos de todo corazón.

LA ESTATUA DEL SCOUTS CHILENO

Aprovechamos la oportunidad para hacer una visita especial al general Sir Robert Baden Powel, a quien hicimos entrega de una estatua del scouts chileno como recuerdo de la institución scoutiva de nuestro país.

El viejo general recibió muy emocionado este obsequio quien nos hizo amables recuerdos de su visita a Chile en el año 1910.

EN ESPAÑA

Nos agrega el señor Wolnitzky —que en España fueron objeto de especiales atenciones, siendo recibidos en cada uno de los pueblos que visitaban con especiales muestras de simpatías.

EN MONTEVIDEO

A su regreso la delegación visitó Montevideo donde concurrimos a los matches de football entre chilenos y uruguayos.

EN TIERRA CHILENA

Una vez que hubimos llegado a Punta Arenas recibimos especiales atenciones de cariño, los que nos colmaron de agasajos, que se nos hizo corta la estadía en esa.

En resúmen, nos dice el distinguido presidente—se han visitado los países del Perú, (donde fuímos recibidos descortesmente), Panamá, Cuba, España, Inglaterra, Dinamarca, Francia, Alemania, Bélgica, Italia, Portugal, Brasil, Uruguay y Malvinas.

Las condiciones de ánimo y salud de mis compañeros es inmejorable de la cual todos vienen muy contentos, termina diciéndonos el señor Wolnizky.

EN NUESTRO DIARIO

Poco después de la llegada de la delegación tuvimos el agrado de recibir en nuestro diario la visita de la delegación, que había estado ausente de nosotros por espacio de 4 meses y días, quienes nos manifestaron el inmenso agrado que sentían por haber llegado a su querida patria, orgullosos de haber representado dignamente a Chile en la gran concentración de Dinamarca.

Nosotros por nuestra parte agradecimos esta especial deferencia, para con nuestro diario, que siempre ayudó en la realización de esta empresa de esfuerzo y de juventud que tan bien puesto han dejado el nombre de Chile en el extranjero.

La delegación en nuestra imprenta

SOBRE UNOS CARGOS

He sido aludido directamente en uno de los artículos anónimos que está publicando "El Diario Ilustrado", en contra de la Inspección General de Agua Potable y Desagües, en forma de que cualquiera que no conozca estas cuestiones, pudiera suponer que he estado beneficiándome con una situación aparentemente irregular.

La forma manifiestamente equivoca y tendenciosa de la publicación en referencia, terjiversa completamente el fondo del asunto.

Así, se dice en ella o por lo menos se de a entender que en mi calidad de secretario privado de don Pedro Aguirre Cerda, he estado disfrutando de un sueldo en esa Inspección, sin que haya una autorización gubernativa que lo permita, y sin que yo haya prestado servicios efectivos en ella.

En tanto, la verdad es otra bien diversa: desde mucho tiempo antes que el actual director señor Lira se hiciera cargo de su puesto, el Gobierno autorizó la inversión de la suma de $ 4,800, anuales, para atender la cobranza judicial en esa oficina. Se contrataron entonces los servicios de un abogado para que desempeñara el cargo de Procurador Judicial de la Inspección, ya que el espíritu que informó esta resolución gubernativa era éste. Y no podía ser otro, porque, ¿qué gastos podía originar la cobranza judicial de lo que se adeuda al servicio? No se dirá que debía esa suma invertirse en adquirir papel sellado o en pagar costas judiciales, ya que el Fisco litiga en papel simple y no incurre en pago de derechos de ninguna especie.

En cambio, los servicios de un abogado procurador, eran y son todavía enteramente indispensables para la Inspección. Hay necesidad de que alguien esté constantemente en las Cortes tramitando los juicios en consulta o en apelación, diligenciando en los diversos juzgados los exhortos y rogatorias, activando en el Tribunal de Cuentas el despacho de fianzas, rendiciones de cuentas, etc., etc., todo lo cual requiere la dedicación de un profesional que se preocupe de estos asuntos. El abogado de la Inspección tiene por su parte otras obligaciones que atender en su sección, dentro de la oficina.

Por lo que a mí se refiere, ingresé a la Inspección hace alrededor de ocho meses, cuando abandonó el cargo el anterior procurador, y he estado siempre, sin faltar un sólo día, desempeñando en forma efectiva estas labores con una asistencia mínima de cuatro horas diarias de oficina, en la cual atendía además otros asuntos administrativos relacionados con ella, aunque ajenos a las obligaciones de mi puesto.

Ultimamente el gran recargo de trabajo que ha habido en la Inspección, hace necesaria la atención del Procurador a la oficina un mayor número de horas, y esta circunstancia, que me imposibilita para atender debidamente mi profesión, me ha hecho renunciar el cargo aludido.

La Inspección ha llamado a concurso para proveerlo, y hasta ahora no se ha presentado, que yo sepa, un sólo abogado como oponente. Esto le está probando al señor H. que el puestecito está muy distante de ser una canongía reservada únicamente para los secretarios privados del señor Aguirre Cerda.

Creo con esto, haber dejado las cosas en su verdadero terreno, y en claro la actuación que a mí personalmente me ha correspondido, actuación que en todo momento ha estado de acuerdo con la norma de conducta que desde niño he sabido señalarme: la corrección absoluta de mis actos, y el cumplimiento estricto del deber. — **Raúl Boza B.**"

8.a ASAMBLEA PUBLICA AUSPICIADA POR LA FEDERACION DE EMPLEADOS PARTICULARES

A CONFERENCIA PRINCIPAL ESTARA A CARGO DEL PROFESOR DE FILOSOFIA DEL DERECHO, SEÑOR ALEJANDRO PARRA, SOBRE LAS DIVERSAS ESCUELAS SOCIALISTAS

Hoy a las 10 A. M. en punto
iniciará la octava asamblea pú-
ica cultural, que auspicia la
ederación de Empleados Particu-
res para interesar al gremio y
todos los que deseen concurrir,
el estudio de los hondos pro-
emas sociales y económicos, que
oy se están debatiendo en todas
s sociedades del mundo.
En la asamblea de hoy, tomarán
rte diversos conferencistas, pero
disertación de fondo, estará a
rgo del distinguido profesor de
ilosofía del Derecho, de la Uni-
ersidad de Chile, don Alejandro
arra.
El tema versará sobre las diver-
s escuelas socialistas, será sólo
n estudio, hará una reseña del so-
lismo, una crítica a través de
s diversos pensadores y a través
e la historia de la lucha social.
Analizará el socialismo en todas
s ramas: comunismo, colectivis-
o, comunismo anárquico y otras
ries de derivados.

Esta conferencia deberá ser de gran interés, para las personas que deseen conocer estos problemas, que son algo difíciles de interpretar a través de los libros.

OTROS CONFERENCISTAS

Como el señor Parra ocupará la tribuna por más de una hora se dividirá el tiempo restante entre los siguientes conferencistas: Delegado de la I. W. W., sindicatos industriales; Delegado de la Federación de Estudiantes, señor Eugenio González, sobre sindicatos de empleados como medio de defensa; Delegado de la Asociación de Profesores, señor Javier Urrutia, sobre socialización del trabajo y sus útiles de labranza.

JUNTA EJECUTIVA DE EMPLEADOS DE CHILE

Los dos delegados nombrados por la Federación de Empleados Particulares, y los dos delegados de la Sociedad Empleados de Farmacia de Chile, que han sido nombrados por sus respectivas organizaciones, nos ruegan citar, para mañana Lunes a las 7 P. M., en los salones de la Federación de Empleados Particulares, a los delegados de las demás instituciones, según acuerdo de la Convención de Empleados, celebrada el 1.o y 2 de Noviembre. La segunda citación del día será a las 9 P. M. y sesionará con el número que asista.

Al Directorio se le recomienda la asistencia a la conferencia del Teatro Setiembre.

BORAXOL
EL REY de los jabones

MUEBLERIA
LA ARGENTINA
214.— BANDERA.— 220
JOSE GURFINKEL
GRAN SURTIDO DE MUEBLES DE TODOS ESTILOS
FABRICA: CHILOE 1310
A precios más bajos que en todas las Mueblerías. Antes de hacer sus compras, consulte mis precios.

Ley de Elecciones
Todos los ciudadanos están obligados a inscribirse y a votar.
Dejar de hacerlo es penado por la Ley.
Acaba de publicarse. Precio: $ 1.20. Por mayor. $ 0·80.
LIBRERIA NASCIMENTO
AHUMADA 125 — SANTIAGO

FABRICACION
DE PUERTAS, VENTANAS Y DE TODAS CLASES
hace y tiene lista para entrega inmediata
LA REPUBLICA
Barraca y Fábrica de Maderas.
DOMEYKO 2354

Tabletas "Bayer" de
ADALINA
contra insomnio, disgustos, estados neurasténicos, angustia, etc.
Evitad las imitaciones y fijarse en "Cruz Baye
Cada producto legítimo "BAYER" lleva el sell
amarillo de garantí

Cameraphone
LA VICTROLA MAS PEQUEÑA DE RECIENTE INVENCION
Dimensiones: 10 x 15 x 17 ctm.
Acabamos de recibir una partida de estas máquinas cuya construcción y sonido son inmejorables y al ínfimo precio de
$ 190.-
A comerciantes y vendedores en general, rogamos solicitar detalles.
GALERIA EDWARDS
HUERFANOS 1059, TERCER PISO, OFICINA 15
UNICOS IMPORTADORES
Nicolás Luis Morel. — Joaquín Larraín Tagle.
DISTRIBUIDORES: Santiago Porter García Huidobro, Morandé 350; Kurzon y Ortúzar, Teatinos 80.

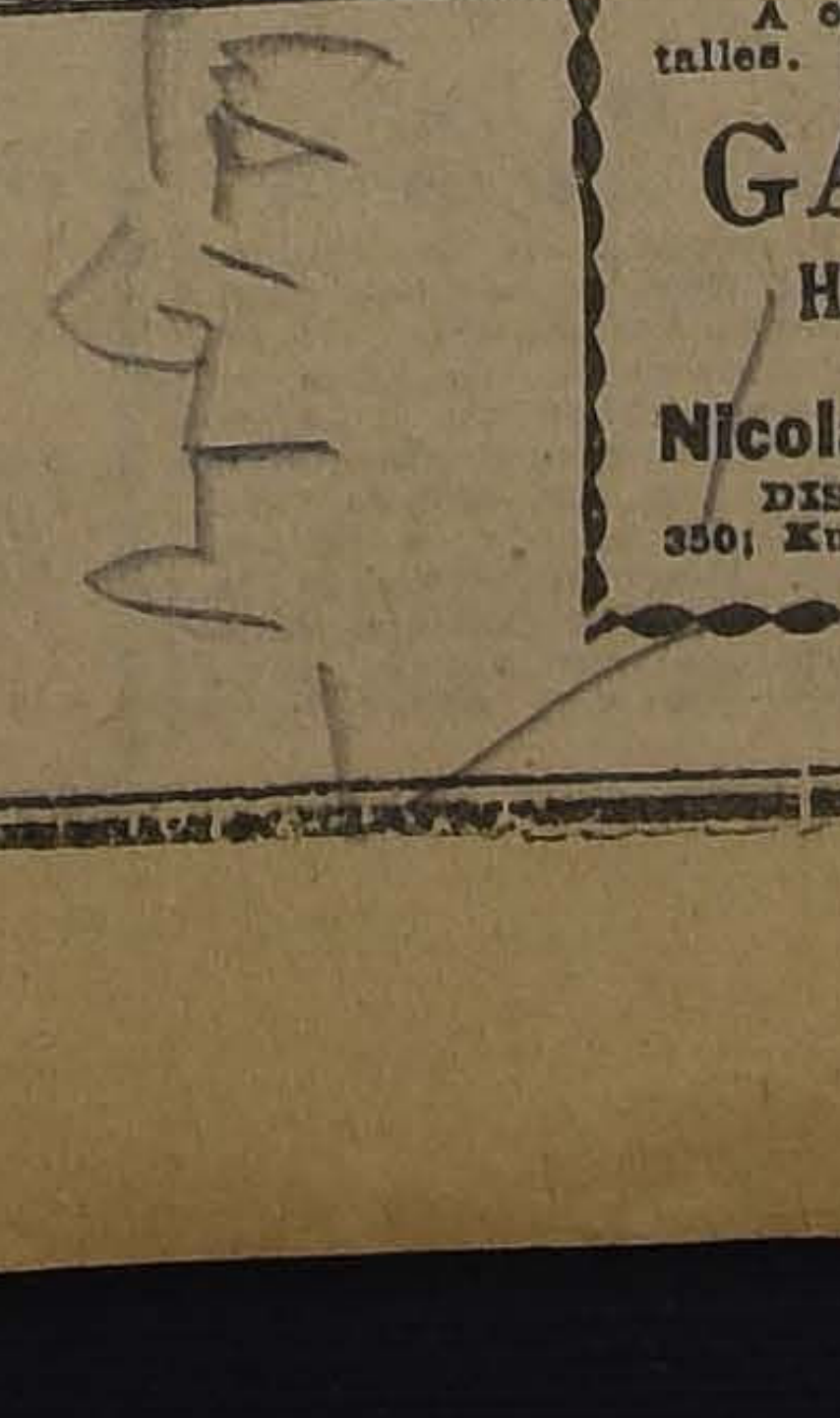

DEFUNCION

Ha fallecido el señor
Renato Monge
Sus restos serán sepultados en el Cementerio General, mañana Lunes 17 del presente, a las 9.30 A. M.
El cortejo partirá desde su casa habitación, Independencia N.o 454.
LA FAMILIA.

RAULI
PARA PISO, 1x4 1|2 MACH. A $ 1.00 c|u. SE REALIZA
BARRACA Y FABRICA
"LA REPUBLICA"
DOMEYKO 2354

ARRIENDOS
Casas en arriendo
RESIDENCIAS
CATEDRAL.—Regia casa en bajos, perfectamente bien tenida, decorados, parquet, etc., bastante asoleada, gran hall, salón, comedor, repostero, despensa, siete habitaciones, dependencias, baños, W. C.—Canon mensual: $ 800.
ARTURO PRAT.—Próximo Delicias. Gran residencia moderna. Consta 14 piezas fuera dependencias, gran hall, baños, W. C. corriente. Reune toda clase de comodidades.—Canon mensual: 1,200 pesos.
DELICIAS.—Regia residencia en bajos. Consta de 10 piezas fuera dependencias. Reune toda clase de comodidades, tres patios, lindo hall.—Canon mensual: $ 1,100.
DELICIAS.—Magníficos altos, al llegar a la calle del Cerro. Consta de 10 piezas fuera dependencias; lindo hall y galerías; toda clase de comodidades.—Canon mensual: $ 1,200.
SAN ANTONIO.—Gran residencia, apropiada para Casa Residencial. Consta de 22 piezas fuera dependencias. La propiedad se encuentra en perfectas condiciones; lindos halls, galerías vitreaux, etc.—Canon mensual: $ 1,500.
LOCALES COMERCIALES
SAN ANTONIO. — Parte muy comercial, con subterráneo.—Canon: $ 1,000.
PROPIEDADES PARA VERANEO
EN VALPARAISO.—Calle Yungay. Gran residencia moderna; consta de gran escala de mármol, hall, salón, escritorio, comedor, repostero, despensa, cocina, W. C.—Segundo piso: cuatro dormitorios, pieza vestir, baño muy completo, tres piezas de empleados y baño para id.; amplia azotea.—Canon: $ 2,000.
EN CONCON.—Regio chalet en Playa Amarilla, en la mejor situación; tiene dos mil metros de terrenos totalmente plantados de árboles, y jardines. El chalet consta de 14 piezas fuera dependencias, garage, toda clase de comodidades.—Canon por la temporada: $ 5,000.
Miguel Fuenzalida B.
MAYORES DATOS
1061 — MONEDA — 1061

AYER SE EFECTUO EL CONCURSO HIPICO EN LA QUINTA NORMAL

EL LOCAL DE LA EXPOSICION SE VIO EXTRAORDINARIAMENTE CONCURRIDO Y LAS PRUEBAS SE DESARROLLARON CON TODO LUCIMIENTO

De acuerdo con el programa elaborado, se verificó en la tarde de ayer el concurso hípico en la Quinta Normal, en el local de la Exposición de Animales.

Las tribunas y galerías que rodean la pista de equitación, se hallaban ocupadas por gran número de familias y distinguidas personalidades; en las tribunas oficiales se notaba la presencia de algunos miembros del Gobierno.

Dos bandas militares concurrieron a amenizar es.a hermosa tarde deportiva, que logró despertar verdadero entusiasmo.

EL JURADO

Según se publicó en "La Nación" de ayer, el jurado estaba compuesto por las siguientes personas:

Señor Coronel Arturo Ahumada.

Señor Comandante, Bartolomé Blanché.

Señor Comandante, Carlos Ibáñez.

Señor Guillermo Silva León, presidente del S. P. C.

Señor Aquiles Vergara, presidente de la A. de P. de Ch.

JUEZ DE PADDOCK

Señor Mayor Enrique Deicher.

Secretario, señor Teniente Edgardo Portales.

JUECES DE SALTO

1.o Capitán Manuel Ferrier.
2.o Capitán Oscar Bravo.
3.o Capitán Elías Yáñez.
4.o señor Helmuth Hansel.
5.o Señor Aurelio Pereira.
6.o Señor Juan Infante.

Juez de salto alto, Mayor Enrique Deichler.

LA PRIMERA PRUEBA

Poco después de las 3 de la tarde se iniciaron los ejercicios con la primera prueba: recorrido para oficiales de Ejército en caballos particulares o fiscales:

Recorrido:

1) 1 reja vertical de 1.20 metros de altura.
2.o) Rodillo de madera de 1.20 metro.
3.o) Jardinera de 1.30 de ancho por 0.20 mt.
4.o) Tronco de 1.20 mt.
5.o) Muralla de 1.30 mt. de alto.
6.o) Salto variado ancho 1.60 alto 1.30 mt., más una valla de desprendimiento que puede tomarse.

Se hallaban inscritos para esta prueba, los siguientes oficiales:

Capitán Alberto Sierralta, Y. Dinamarca, Gral. Escala.

Teniente Luis Pávez, Y. Salomé, R. Tacna.

Capitán Guillermo Cood, Y. Granada, E. Militar.

Teniente Julio Silva, C. Bureo, E. de Caballería.

Capitán Guillermo Iturriaga, Y. Pola, A. de Guerra.

Teniente Luis Lenón, Y. Alicia, R. Cazadores.

Capitán Edmundo Moller, C. Guante, R. Coraceros.

Teniente Guillermo Garín, C. Calamite, E. de Caballería.

Capitán Manuel Ferrier, C. Foot-Ball, E de Carabineros.

Teniente Benjamín Rodríguez, C. Zarzo, E. de Caballería.

Teniente Hernán Cortés, C. Tanque, Gr. Art. a Ca.

Capitán Elías Yáñez, Y. Azarina, R. Cazadores.

Teniente José Correa, C. Colchagüino, E. de Caballería.

Mayor Luis Cabrera, C. Saint Cloud, R. Cazadores.

Teniente José Gálvez, Y. Fígaro, E. Militar.

Teniente Guillermo Delchler, Y. Brisa, R. Cazadores.

Teniente René Alvarez, Y. Morocha, R. Tacna.

Teniente Samuel Correa, C. Tordo, E. de Caballería.

Teniente Gabriel Rojas, Y. Joya, E. de Caballería.

Teniente Julio Marín, C. Zumaque, R. Cazadores.

Teniente Angel Lira, C. Búlgaro, R. Tacna.

Teniente Humberto Fuenzalida, C. Zonzo, E. de Caballería.

Teniente Edgardo Portales, C. Decurión, R. Cazadores.

Teniente José Alvarado, C. Salsifí, R. de Caballería.

Teniente Daniel Fuenzalida, C. Enigma, R. Cazadores.

Veterinario Guillermo Cordero, C. Amarrico, E. Militar.

La prueba tuvo atrayentes caracteres, pues la eliminación de los competidores fué haciéndose a medida que incurrían en las faltas sancionadas, o sea el botar por tres veces cualquiera de los obstáculos.

Correspondió el primer lugar al teniente señor Guillermo Deichler, del Regimiento Cazadores, que montando su yegua Brisa, logró salvar los obstáculos con todo lucimiento y en medio de los aplausos de los asistentes.

El segundo puesto lo ocupó el capitán Ferrier, de Carabineros, con su caballo Foot-ball; y el tercero, el teniente señor José Gálvez, de la Escuela Militar, en Fígaro.

SEGUNDA PRUEBA

Igual recorrido que la anterior, pero destinada a los socios de clubs de Paperchase.

Estaban inscritos los señores:

Señor Ricardo Lemus, Fierabrás, C. S. S.

Señor Cardenio Ramírez, Palique, C. S. S.

Señor Luis H. Bravo, Tonada, S. H. C.

Señor Sergio Lecaros, Don Fausto, S. H. C.

Señor Ernesto Yáñez, Zocalona, S. P. C.

Señor Samuel Salas, Lancerito, S. P. C.

Señor Osvaldo Orrego, Chercán, S. P. C.

Los participantes realizaron verdaderas proezas de maestría en equitación y los espectadores les tributaron sus mejores aplausos.

Hecha la eliminación, los premios se adjudicaron en el orden siguiente: Primero, el señor Ernesto Yáñez, en su yegua Zocolana; segundo, el señor Luis H. Bravo, en Tonada y tercero, el señor Ricardo Lemus, en su caballo Fierabrás.

TERCERA PRUEBA

Fué, sin duda, la más emocionante, porque se trataba del campeonato de salto alto.

La "afición", o sea los entendidos cambiaban opiniones acerca de sus favoritos y estas opiniones manifestábanse bien divididas porque la competencia de todos era bien reconocida.

Los inscritos eran:

Capitán Edmundo Moller, C. Tunante, Regimiento Coraceros.

Teniente Benjamín Rodríguez, C. Zarzo, E. de Caballería.

Capitán Manuel Ferrier, C. Football, E. de Carabineros.

Teniente Julio Marín, Y. Brisa, R. Cazadores.

Teniente Humberto Fuenzalida, C. Zonzo, E. de Caballería.

Teniente José Alvarado, C. Salsifí, E. de Caballería.

Teniente Julio Silva, C. Bureo, E de Caballería.

Señor Ricardo Lemus, C. Fierabrás. Club Sector Santiago.

Señor Roberto Correa, C. Creso, Santiago Paperchase Club.

Señor Ernesto Yáñez, C. Creso. Santiago Paperchase Club.

Se comenzó la prueba por el salto de 1.65 metros de altura, en que alcanzaron a ser eliminados algunos de los competidores; luego se aumentó a 7.74 en la que quedaron eliminados dos competidores y a solicitud del competidor señor Lemus, se alzó la medida a 1.84, sin resultados, por lo que fué preciso volverla a 1.74, para recuperar en seguida aquella otra cifra.

En todo el desarrollo de esta prueba, la más arriesgada, por cierto, no hubo afortunadamente incidente alguno que lamentar.

Al terminarse la prueba fué preciso dirimir algunos empates entre el entusiasmo creciente de los espectadores y el interés de todos. Estos empates afectaban sólo a los segundos y tercer lugares, porque el primero corerspondió al capitán don Manuel Ferrier, en su caballo Football.

El segundo puesto fué dirimido dos veces entre Salsifí, montado por el teniente Alvarado y Brisa, por el teniente Marín, correspondiendo el triunfo a éste.

El tercer puesto le correspondió a Brisa.

LA CUARTA PRUEBA

Consistió en algunos juegos, el juego de la rosa, de que participaron dos equipos.

El primero estaba compuesto por el teniente Deitchler en su yegua Brisa; el teniente Portales, en Carambola; y el teniente Marín, en Zomaque.

El segundo lo formaban los capitanes Ferrier, en Salitrera; Moller, en El Viejo; y Good en La Flaca.

Estos ejercicios lograron despertar todo el interés en la concurrencia, que aplaudía la destreza de los jinetes y las mil pintorescas incidencias.

ALAMBRE NEGRO
BARNIZADO DE PRIMERA CLASE
PARA PASTO
OFRECEN PARA ENTREGA INMEDIATA A PRECIOS
DE OCASION
Guerrero y Aldunate
BARRACA DE FIERRO
15.— SAN IGNACIO.— 15
Teléfono 2562.— Casilla 1671

EJERCITO Y ARMADA

Los universitarios y el servicio militar obligatorio

El Ministerio de la Guerra ha dirigido una circular a los comandos divisionarios y a la Brigada Combinada de Tacna, manifestando que ha llamado la atención el hecho de que con frecuencia se presente a este Ministerio ciudadanos que se dicen ser estudiantes universitarios y que aún cuando se han acogido al art. 30 de la Ley de Reclutas y Reemplazos, que los faculta para postergar su servicio militar, han sido llamados a reconocer cuartel.

Agrega que esa irregularidad debe ser corregida, no debiendo repetirs en lo futuro.

Legión de Oficiales de Reserva

Ultimamente celebró sesión la Legión de Oficiales de Reserva, se tomaron diversos acuerdos relacionados con la marcha de la institución.

Además el señor Raúl Edwards dió cuenta de que se había dado término a la confección de la hermosa bandera que las damas de Santiago han obsequiado a la institución.

Se tomó el acuerdo en el sentido de que un director, conjuntamente con una comisión de miembros de la Legión, reciba diariamente las inscripciones de los legionarios y de las facilidades necesarias para la obtención del carnet de identidad y de las insignias respectivas.

Las personas designadas atenderán al público en la calle Dieciocho N.o 521 desde las 9 hasta las 6 P. M.

El directorio de la institución ha quedado constituído por las siguientes personas:

Comandante, don Carlos Vergara; segundo comandante, dono Emilio Orrego P.; ayudantes, los señores Raúl Edwards y Carlos Villavicencio; auditor, don Arturo Varas y directores los señores Carlos Pacheco, José Ríos, Hernán Díaz, Diego Undurraga, Kurt Spuhr, Carlos Geisse y teniente Alberto Polloni.

MAÑANA ARRIBARA A LA CAPI

MONSEÑOR ANDREA

¿SE HA COMUNICADO AL GOBIERNO LA VISITA DE DIGNATARIO ECLESIASTICO?

La Nunciatura recibe una comunicación de la Santa

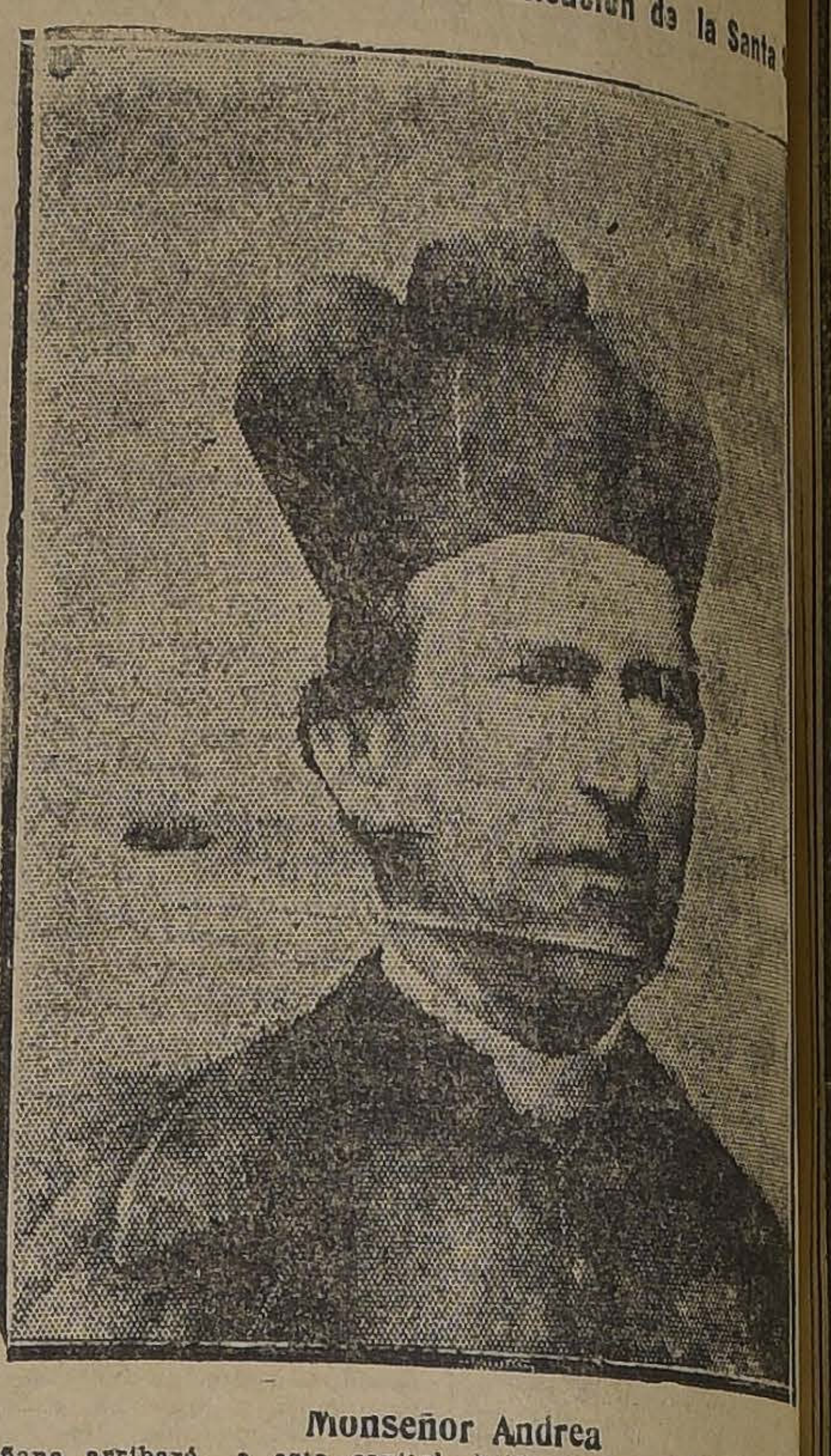

Monseñor Andrea

Mañana arribará a esta capital, Monseñor de Andrea.

Se ha comentado en los círculos bonaerenses la opiniones vertidas en "La Nación", en el sentido de establecer el carácter en que será recibido por el Gobierno de nuestro país.

Para exclarecer definitivamente el hecho de si Monseñor de Andrea viene en representación del Gobierno Argentino, como Arzobispo de Buenos Aires, o del Soberano del Vaticano, nos dirigimos ayer a la Nunciatura Apostólica.

Los rigores protocolares nos impidieron entrevistar a este dignatario. Conversamos sí con el Secretario del representante de Su Santidad, quien nos expresó que el Vaticano había comunicado oficialmen Nunciatura la visita de Mons Andrea como Visitador Apo en Sur América, pues, como be, no lo reconoce como Ar de Buenos Aires.

Interrogamos insistentem secretario del Nuncio respec éste había comunicado, en oficial, a la Cancillería la vi Monseñor de Andrea, contest nos reiteradamente que el tenía conocimientos de ella.

Por otra parte, entrevista sub-Secretario en el Depart de Relaciones Exteriores, se berto Cruchaga Ossa, quien nifestó que el Gobierno conocimiento oficial de la v este dignatario eclesiástico.

El oficial de reclutamiento del Canton Santia

FORMULA LAS SIGUIENTES OBSERVACIONES A LOS DADANOS INSCRITOS Y A LOS NO INSCRITOS EN L REGISTROS MILITARES

1. A los ciudadanos **inscritos** en los **Registros Militares** se les previene que deben tener en su poder el **certificado correspondeniente.**

2. Los ciudadanos que han entrado **al sorteo y no han salido llamados** a hacer su servicio en el **presente año, o en años anteriores**, deben igualmente tener su certificado.

3. Los ciudadanos que por algún motivo **no tengan estos certificados** deben acudir cuanto antes a la **Oficina de Reclutamiento Cantón Santiago, en el Ministerio de Guerra**, a fin de obtenerlos.

Conforme a lo que ordena "el decreto-ley", las inscripciones militares deben efectuarse en el mes de Diciembre en vez del mes de Enero.

A este respecto el oficial de reclutamiento hace a los ciudadanos no inscritos las siguientes observaciones:

1. **Todos los ciudadanos de 18, 19 y 20 años deben inscribirse en los Registros Militares**, conforme lo ordena la **Ley de Reclutas y Reemplazos.**

2. Para los efectos de la **inscripción**, los ciudadanos **deben dar la edad que cumplen dentro del año**, aun cuando sea el 31 de Dic el día del cumpleaños.

3. En la inscripción que s tuará en el mes de Diciembr **ben inscribirse todos los ciud que cumplen 18, 19 y 20 añ 1925 y que no se hubieran ins nunca.**

4. **Se hace presente que en Di bre habrá únicamente inscrip**

5. Todos los ciudadanos deb ner presente que anualmente al sorteo únicamente los indiv **que tienen 20 años de edad**, ejemplo, los que se inscriben o con 19 años no entran al sort no cuando cumplen 20 años.

6. La edad con que se inscrib ciudadano es **inamovible**, lo ordena la ley, así es que pa tar errores en la inscripción, veniente que los interesados **pañen el certificado de nacim y su carnet de identidad.**

7. La inscripción militar se en la **Oficina del Registro Civi** tro de cuya circunscripción dadano tenga su domicilio.

8. **Los estudiantes univers** que al mismo tiempo de insc deseen postergar su servicio, **acreditar su calidad de estudi**

Personal para el Ejército

El Ministerio de la Guerra ha expedido la siguiente orden:

"Prohíbese contratar personal de sub-oficiales, cabos y soldados que se hayan retirado, y que tenga más de cinco años de servicios en el Ejército, como igualmente que hayan permanecido más de seis meses fuera de la institución, aún que tenga menos de cinco años de servicio".

Pago de sueldos

La Junta de Gobierno ha expedido el siguiente decreto:

"A fin ac facilitar el cobro de las diferencias de sueldos que en conformidad a la ley N.o 55 de 23 de Octubre de 1924, tienen derecho los individuos de tropa que han sido licenciados de las reparticiones y unidades del Ejército durante el presente año, la Junta de Gobierno ha acordado y decreta:

Las administraciones de Caja respectivas ajustarán a ese personal de dichas diferencias, a que tenga derecho, a medida que se vayan presentando a reclamarlas".

ASOCIACION SPORTIVA MILITAR—Ajenas a toda espectativa ha resultado las reuniones que a menudo a venido haciendo en estos últimos días la dirigente de los deportes en esta guarnición.

Dotada de un nuevo directorio, éstos empezaron a elaborar su de trabajos para el próximo animados del más alto espíritu portivo, pero el celo gastado p nuevo directorio ha encontrad parte de algunas institucione litares un marcado desalient es así que ni siquiera se han d do enviar sus delegados a la siones que se han celebrado mente privando a la instituci desarrollar una eficiente labor bien de los deportes.

No debemos permitir que asociación deportiva militar en la imperiosa necesidad de der seguir sirviendo los inter sus asociados en vista del número de instituciones afil hasta este momento. Los que gamos el uniforme del Ejércit nemos el deber moral de luchar el engrandecimiento de la ins ción que nos representa y que más claro exponente de nuestr tura física.—**T. Paredes**, se rio de la Asociación Sportiv

REPARACION DEL BUIN.— destinaron 28,840.60 para ef reparaciones en las salas d torios de tropa del cuartel del gimiento Buin.

RETIRO DEL EJERCITO.— concedió su retiro del Ejérci capitán señor Armando Urzú vin y al teniente señor Vicente tiérrez Mujica.

Reglamento de Dotación de Paz N.o 4

Se modificó el Reglamento de Dotación de Paz N.o 4, en la siguiente forma:

Art. N.o 4. Departamento del Personal letra c) P. 3, sección reclutamiento y personal de tropa: "donde dice 1 teniente coronel u mayor dirá: "1 coronel o un teniente coronel".

ESCUELA DE TIRO DE ARTILLERIA DEL CULENAR. — Se ha dispuesto que el Intendente de Establecimientos Militares señor Luis Saldes, intervenga en la entrega de la administración de la caja de la Escuela de Tiro de Artillería de El Culenar que hará el contador señor Balbín Fuenzalida al contador señor Agustín Acuña el 19 del mes en curso.

Inspección de Instrucción Primaria en el Ejército

De la Inspección de Instrucción Primaria del Ejército, se nos remite el siguiente desmentido:

"Son absolutamente inexactas las informaciones publicadas en algunos diarios, en el sentido de que se haya nombrado a don Moisés González, de secretario de la Inspección previo concurso. No se ha nombrado ni al señor González ni se ha efectuado concurso alguno, tanto más cuanto que este empleo está ocupado.

Por otra parte en el Escalafón del Servicio mandado confeccion la Superioridad, ocupan el 1.o 3.o y 4.o lugares los señores do Salinas, J. Manuel Meneses guel Toledo y Maximiliano F respectivamente, tanto por como antigüedad.

GRAN VENTA ANUAL

DE GENEROS DE VERANO. EL SURTIDO MAS COMPLETO EN TODA CLASE DE GENEROS DE TEMPORADA. LLEGARON NUEVAS E INTERESANTES PARTIDAS DE VELOS FLOREADOS, DIBUJOS DE ULTIMA NOVEDAD Y BRINES DE HILO EN COLORES LISOS Y DE FANTASIA.
LOS PRECIOS DE NUESTROS ARTICULOS SON 30 Y 40 POR CIENTO MAS BARATOS QUE LOS PRECIOS CORRIENTES.

Géneros de Hilo y Algodón

GASAS floreadas, el metro, a $ 0.90	VELOS finos en dibujos escoceses, el metro, a $ 1.20	HOLANDAS, vichys, céfiros muchos dibujos, el metro, a $ 1.60	BRINES lisos de 1 metro de ancho, el metro, a $ 1.90	SALDOS de cretonas, ancho 1 metro, el metro, a $ 1.90
CREPES de fantasía, ancho 1 metro, el metro, a $ 2.40	GENEROS para visillos, con guarda de colores el metro, a $ 1.60	BRINES listados para trajes de niños, el metro, a $ 2.90	BRINES lisos de hilo, todos los colores, el metro, a $ 2.90	VELOS lisos y de fantasía, muy finos, ancho 1 metro, el metro, a $ 2.90
ESPONJAS francesas blanco y de colores, ancho 1 metro, le metro, a $ 3.40	MARROCAIN de hilo, grandes fantasías, el metro, a $ 3.90	PIELES blancas de hilo, el metro, a $ 2.90	CEFIROS, popelinas, etc., para camisas de caballeros, muy finos, el metro el metro, a $ 2.90	SATINES negros, muy finos y anchos, el metro, a $ 2.50

Géneros de Lana

SARGAS muy finas, ancho 1 metro, el metro, a $ 7.90	POPELINAS finas, en todos los colores y blanco, el metro, a $ 9.80	GABARDINAS en todos los colores, ancho 1.20, el metro, a $ 11.80	MARROCAIN finísimo, en todos los colores, el metro, a $ 15.80	FANTASIAS fondo blanco con listas, ancho 1.40, el metro, a $ 19.80

Géneros de Seda

ESPUMILLAS en todos los colores, ancho 1 metro, el metro, a $ 17.80	MARROCAIN fino, ancho 1 metro, el metro, a $ 19.80	CREP de Chine, fondo blanco, con dibujos negros, ancho 1 metro, el metro, a $ 19.80	CREP Georgett, todos los colores, el metro, a $ 19.80	CHARMEUSSE fino, todos los colores, el metro, a $ 24.80

2.o Piso con Ascensor

RETAZOS

Grandes y nuevas partidas desde 0.20, cada retazo.
Liquidamos también cortes de velos de 2 a 3 metros a 4 y 5 pesos cada corte.
Retazos de cretonas finas, brines lisos, vichy, céfiros, a cualquier precio.

LIENZO fino, algo manchado valía 1.80, rebajado, el metro, a	$ 1.35
LIENZO fino en retazos de 2 a 3 metros en 1 yda. de ancho, el metro, a	$ 1.60
TOCUYOS lavados, el metro, desde	$ 1.00
TOCUYOS para sábanas, ancho 1.80 metro, el metro, a	$ 4.90
CREAS medio hilo, desde	$ 5.80

ALMACENES DE LIQUIDACIONES
ALAMEDA DE LAS DELICIAS 3035.—ESTADO 135

AGUARDIENTE
GARANTIDO DE UVA
en venta una partida, preci de ocasión. También vent por menor.
Dirigirse:
DANIEL TABORGA
RECOLETA — MANZANO
Teléfono Inglés N.o
Casilla N.o 2410

Ford
THE UNIVERSAL CAR

LA PRIMAVERA INVITA

Ha llegado esa época del año en que los pensamientos se dirigen involuntariamente a los balnearios, a las playas, a los lagos, a las montañas.

Es la época de proporcionar a su familia esos paseos que tanto influyen para la conservación de su salud física, mental y moral.

Con un FORD, sus excursiones le costarán mucho menos que por tren, y la satisfacción de Ud. y de los suyos será infintamente mayor.

Los caminos están buenos y un FORD le llevará rápida y cómodamente a calquiera parte. Subirá las cuestas más fuertes, PUES A PEDIDO, SUMINISTRAMOS EL FORD CON PIÑON DE 10 DIENTES, PERMITIENDOLE SUBIR EN ALTA VELOCIDAD GRADIENTES DONDE COCHES DE PALANCA TIENEN QUE IR EN INTERMEDIA

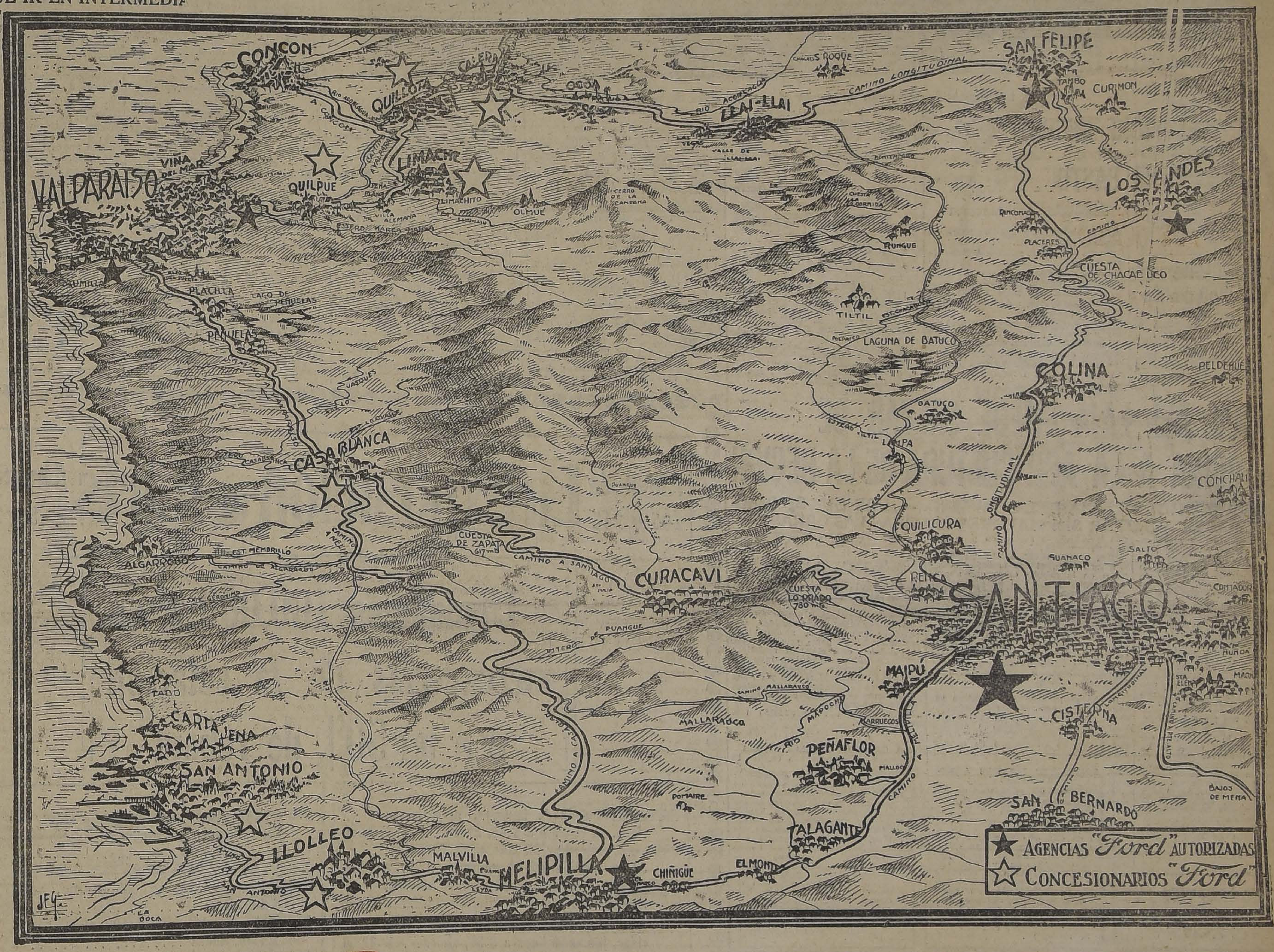
CONCON
CALERA
QUILLOTA
OCOA
RIO ACONCAGUA
LLAI-LLAI
S. ROQUE
CAMINO LONGITUDINAL
SAN FELIPE
TAMBO
CURIMON
VALPARAISO
VIÑA DEL MAR
QUILPUE
LIMACHE
LIMACHITO
OLMUE
CERRO DE LA CAMPANA
LOS ANDES
RINCONADA
PLACERES
CUESTA DE CHACABUCO
RUNGUE
TILTIL
LAGUNA DE BATUCO
COLINA
PELDEHUE
BATUCO
LAMPA
QUILICURA
CONCHALI
PLACILLA
LAGO DE PEÑUELAS
PEÑUELAS
CASABLANCA
CUESTA DE ZAPATA 617 mts
CAMINO A SANTIAGO
CURACAVI
PUANGUE
CUESTA LO PRADO 780 mts
RENCA
SANTIAGO
GUANACO
SALTO
CONTADOR
ÑUÑOA
MAIPU
CISTERNA
SAN BERNARDO
BAJOS DE MENA
ALGARROBO
EST. MEMBRILLO
TADO
CARTAJENA
SAN ANTONIO
LLOLLEO
LA BOCA
MALVILLA
MELIPILLA
CHIÑIGUE
EL MONTE
TALAGANTE
PEÑAFLOR
MALLARAUCA
POMAIRE
RIO MAPOCHO
AGENCIAS "Ford" AUTORIZADAS
CONCESIONARIOS "Ford"
JFG

Lean lo que dice un nuevo poseedor de "FORD"

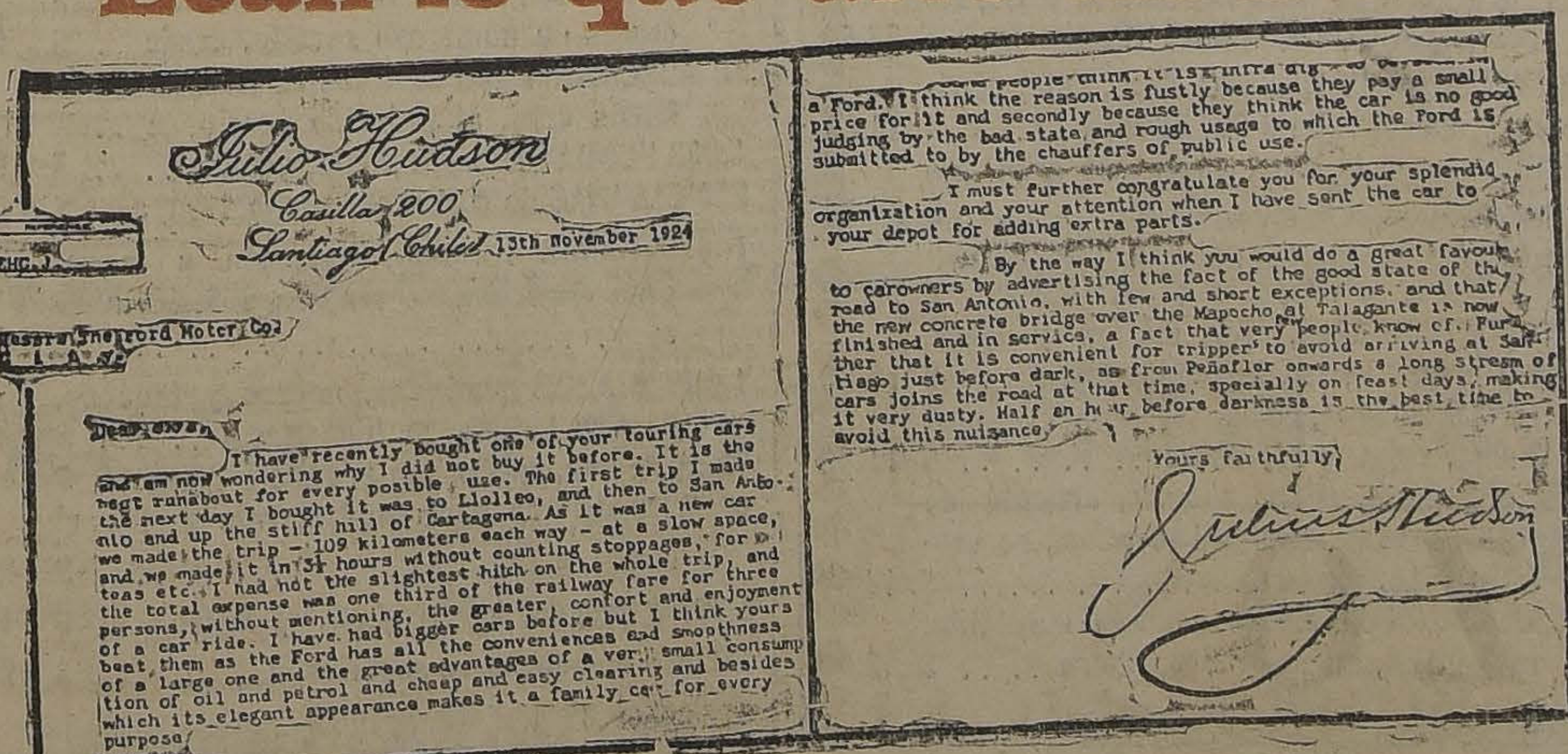

Julio Hudson
Casilla 200
Santiago (Chile) 13th November 1924

Messrs. The Ford Motor Co.
L. A. S.

Dear Sirs:

I have recently bought one of your touring cars and am now wondering why I did not buy it before. It is the best runabout for every posible use. The first trip I made the next day I bought it was to Llolleo, and then to San Antonio and up the stiff hill of Cartagena. As it was a new car we made the trip - 109 kilometers each way - at a slow space, and we made it in 3½ hours without counting stoppages, for teas etc. I had not the slightest hitch on the whole trip, and the total expense was one third of the railway fare for three persons, without mentioning, the greater, confort and enjoyment of a car ride. I have had bigger cars before but I think yours beat them as the Ford has all the conveniences and smoothness of a large one and the great advantages of a very small consumption of oil and petrol and cheap and easy clearing and besides which its elegant appearance makes it a family car for every purpose.

Some people think it is infra dig to be seen in a Ford. I think the reason is fustly because they pay a small price for it and secondly because they think the car is no good judging by the bad state and rough usage to which the Ford is submitted to by the chauffers of public use.

I must further congratulate you for your splendid organization and your attention when I have sent the car to your depot for adding extra parts.

By the way I think you would do a great favour to carowners by advertising the fact of the good state of the road to San Antonio, with few and short exceptions, and that the new concrete bridge over the Mapocho at Talagante is now finished and in service, a fact that very people know of. Further that it is convenient for tripper's to avoid arriving at Santiago just before dark, as from Peñaflor onwards a long stream of cars joins the road at that time, specially on feast days, making it very dusty. Half an hour before darkness is the best time to avoid this nuisance.

Yours faithfully,

Julio Hudson

TRADUCCION

FORD MOTOR COMPANY
Ciudad

Muy senores míos:

Recientemente he comprado uno de sus automóviles Turismo, y ahora pienso por qué no lo compré antes. Es el mejor medio de locomoción para todos los usos posibles. El primer viaje que hice al día siguiente de comprarlo fuí a Llolleo y de ahí a San Antonio y por la cuesta a Cartagena. Como era un automóvil nuevo e hicimos el viaje (109 kilómetros ida) a una velocidad baja, nos demoramos 3 y media horas, sin contar paradas para tomar té, etc. No tuve el más pequeño tropiezo en todo el viaje, y los gastos totales fueron de un tercio de lo que habríamos gastado en pasajes de ferrocarril tres personas, sin mencionar el placer, confort y comodidad de hacer un viaje en automóvil. He poseído automóviles más grandes; pero creo que el de Uds. los bate a todos, pues el "Ford" tiene todas las comodidades y suavidad de uno grande y la gran ventaja del pequeño consumo de aceite y combustible, a más del bajo costo de conservación, siendo de una apariencia elegante y en todo ideal para el uso de las familias.

Algunos piensan que es "rebajarse" el que se les vea en un "Ford". Creo que la razón es sencilla, pues ellos pagan un precio muy bajo por él, y, segundo, creen que el automóvil no es bueno, a juzgar por el mal estado y falta de cuidado que están acostumbrados a darle los chauffeurs del servicio público.

Debo también felicitar a Uds. por su espléndida organización y por su atención cada vez que he enviado el automóvil a su Agente para colocarle accesorios.

A propósito, creo que Uds. harían un gran favor a los dueños de automóviles avisando el buen estado del camino a San Antonio, con algunas pocas y cortas excepciones, y que el nuevo puente de concreto sobre el Mapocho en Talagante está ya terminado y en servicio, lo cual pocas personas conocen. Es, además, conveniente para los viajantes evitar la llegada a Santiago poco antes de oscurecerse, pues de Peñaflor acá se juntan muchos autos al mismo tiempo, especialmente los días de fiesta, y se esparce mucha tierra y polvo. Media hora antes de anochecer es un tiempo muy oportuno para evitarse esta molestia.

Su Atto. y S. S.—(Firmado).—JULIO HUDSON

$ 7,100
SIN PARTIDA
SOBRE CARRO SANTIAGO

$ 7,900
CON PARTIDA
SOBRE CARRO SANTIAGO

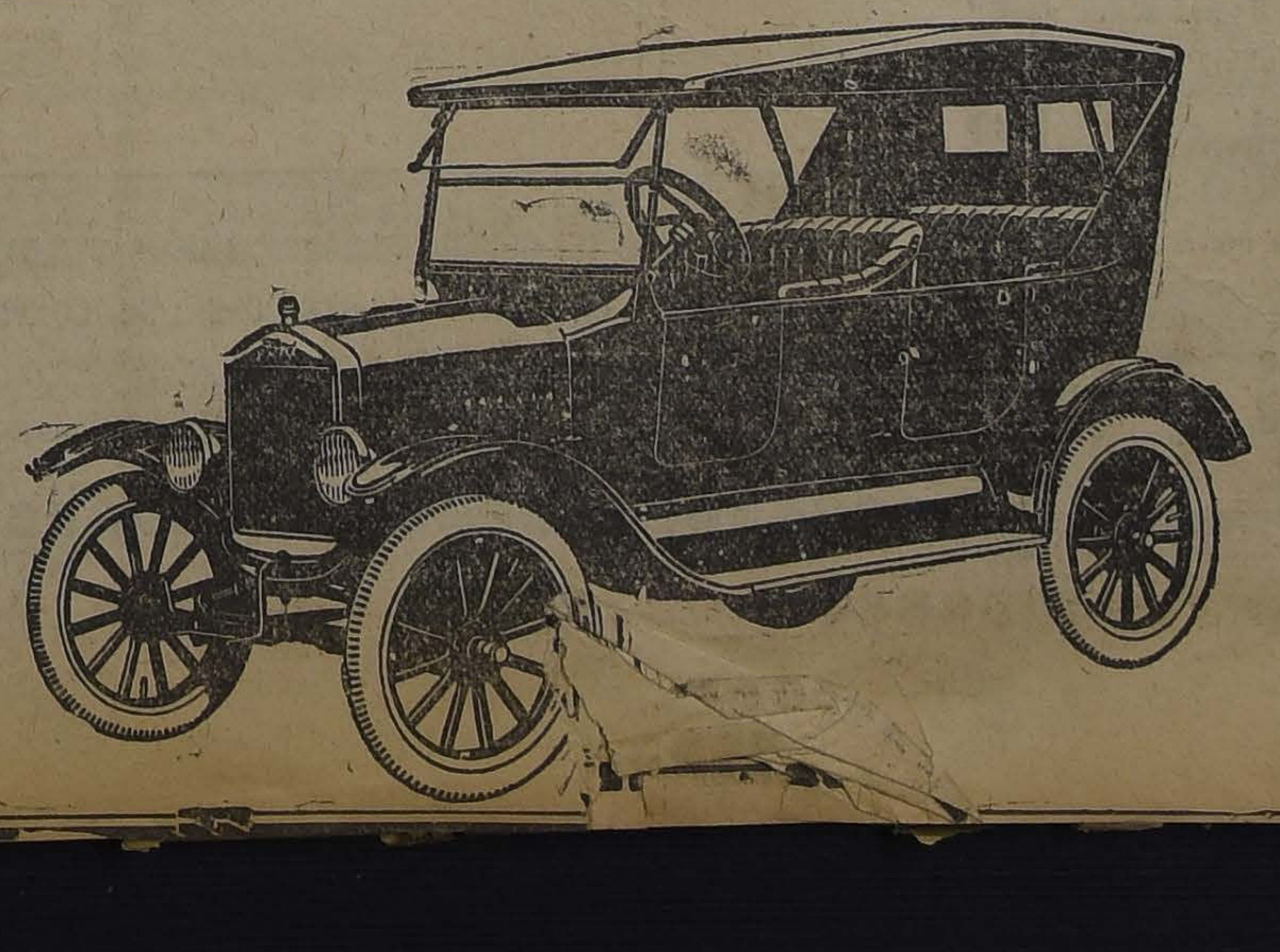

La misma satisfacción que su "FORD" proporciona al señor Hudson, le proporcionará a usted y a su familia un automóvil "FORD".

PIDA UNA DEMOSTRACION SIN COMPROMISO. **NUESTROS AGENTES DAN FACILIDADES DE PAGO.**

Ford Motor Company
SANTIAGO
Exposición 1240

LOS BOSQUES CHILENOS Y SU DESTRUCCION

UNA INTERESANTE CONFERENCIA SOBRE ESTE TEMA DIO AYER EL DOCTOR YOHOW EN LA ESCUELA DE FARMACIA

Ayer se llevó a efecto en la Escuela de Farmacia una interesante reunión cultural, durante la cual el doctor Yohow dictó una interesante conferencia sobre los bosques de Chile.

Concurrieron a la reunión el decano de la Facultad de Medicina, doctor Aguirre Luco, el Director de la Escuela, doctor Jaramillo; el profesor señor Gigliotto, el Director del Centro de Estudiantes y una numerosa concurrencia de alumnos.

El doctor Yohow hizo una interesante disertación, y en ella se refirió especialmente a la amenaza que se cierne sobre nuestros bosques, de llegar a desaparecer a causa de la acción destructora que se ejercita sobre ellos.

La sesión terminó poco antes de las 7 de la tarde, tributándose al conferenciante una cariñosa ovación.

LA ACTUACION DE LOS DOCTORES MONCKEBERG Y VARGAS SALCEDO

EN EL CONGRESO DE SEVILLA HA SIDO SOBRESALIENTE

El decano de la Facultad de Medicina ha enviado la siguiente comunicación cablegráfica a los doctores señores: Carlos Monckeberg y Luis Vargas Salcedo.

"Santiago, 12 de Noviembre de 1924 — Señores doctores don Carlos Monckeberg Bravo y don Luis Vargas Salcedo. — Distinguidos colegas:

La Facultad de Medicina ha tomado conocimiento por los cablegramas, y especialmente por una encomiástica comunicación del Decano señor Recassens, de la sobresaliente labor de ustedes en el Congreso Médico de Sevilla. En su última sesión ha acordado por unanimidad, manifestarles por medio de la presente nota su más sincera congratulación por tan brillante desempeño, que los honra, colocando muy en alto el nombre del cuerpo médico de Chile.

Saluda a ustedes muy atentamente. — B. Aguirre Luco, Decano."

LA INDENTIFICACION DE TODOS LOS CIUDADANOS

Se encuentra redactado el decreto-ley por el cual se establece el servicio de toda la República.

Como lo hemos dicho oportunamente, para atender ese servicio, en la actualidad, se encuentra abierto un curso especial de Identificación.

EL SORTEO PARA LA DESIGNACION DE LAS JUNTAS ELECTORALES

SE INICIO AYER EN LA SALA DE LA PRESIDENCIA DE LA REPUBLICA. — CONTINUARA A LAS 10.30 A. M. DE HOY.

La Junta de Gobierno haciendo el sorteo para designar las Juntas Electorales

En la mañana de ayer los miembros de la Junta de Gobierno y los Secretarios de Estado, dieron comienzo al sorteo para la designación de las Juntas Electorales de la República.

Este acto se llevó a efecto en la Sala de la Presidencia ante un público numeroso.

De acuerdo con las disposiciones del decreto-ley electoral, recientemente dictado, para la designación de las Juntas Electorales se forman cuatro listas compuestas por 10 mayores contribuyentes de las categorías 1.a, 2.a, 3.a, 4.a y 6.o de la Ley de Impuesto a la Renta.

El sorteo efectuado en la mañana de ayer dió el resultado que anotamos a continuación.

Este sorteo continuará en la mañana de hoy, a las 10 A. M.

Provincia de Atacama

DEPARTAMENTO DE VALLENAR

Comuna de Vallenar.

Primera categoría, señores Alfredo Negri uerrero f Juna M. Echaurren; **Tercera categoría**, señores Uldaricio Miranda y Carlos Aguilar.

COMUNA DE SAN FELIPE

Primera categoría, señores Vicente y Enrique Iriarte;

Tercera categoría señores, Melanio Godoy y Luis Galvez.

COMUNA DE EL TRANSITO

Primera categoría señores, José Serche y Emilio Gallo, tercera categoría, señores Luis Dominguez y José Campillay.

Provincia de Coquimbo

DEPARTAMENTO DE COQUIMBO

Comuna de Ovalle

Primera categoría: Señores Pedro Chacón y Samuel Cortés; tercera categoría: Señores Félix Guerrero y Nicolás Olmedo; sexta categoría: señores Luis Castillo y Antonio Tirado.

Comuna de Monte Patria

Primera categoría: señores Enrique Varela y Maximiliano Rodríguez; tercera categoría: señores Manuel Toyo y Luis A. Cortés.

Primera categoría: señores José Narea y Domingo Carmona; tercera categoría: señores José Canihuante y Samuel Darrigan.

DEPARTAMENTO DE OVALLE

Comuna de Samoa Alto

Primera categoría: señores Custodio Rojas y Juan Pizarro; tercera categoría: señores Bernardo Pizarro y José M. Huerta.

Comuna de Tongoy

Primera categoría: señores Juan de D. Pizarro y Remigio Araya.

Comuna de Puritaqui

Primera categoría: señores Carlos Alvarez y Federico Alfonso; tercera categoría: señores Julio Gallardo y Pedro Alvarez.

Comuna de Sotaquí

Primera categoría: señores Pedro de la Rosa y Salvador González; tercera categoría: señores José Ramón Cortés y Zenón Cortés.

DEPARTAMENTO DE COMBARBALA

Comuna de Combarbalá

Primera categoría: señores Carlos Walker y Sergio Irarrázaval; tercera categoría: señores Ismael Aracena y Alfredo González E.

Comuna de Chañaral Alto

DEPARTAMENTO DE ILLAPEL

Comuna de Illapel

Primera categoría: señores José María Vilches y Osvaldo Walker. Tercera categoría: señores Exequiel Jofré y José M. Olmos.

Comuna de Cuz Cuz

Primera categoría: señores Manuel Trigo y Ladislao Moreno.

Comuna de Salamanca

Primera categoría: señores Tomás Escudero y Marcelino Arellano. Tercera categoría: señores Toribio Díaz Lira y Washington Gatica.

Comuna de Canela

Primera categoría: señores Juan B. Ibacache y Daniel Arellano. Tercera categoría: señores Francisco Valencia y Pedro Tapia.

Provincia de Aconcagua

DEPARTAMENTO DE PETORCA

Comuna de Petorca

Primera categoría: señores Jesús S. Pardo y Pedro Gallardo.

Comuna de Chincolco

Primera categoría: señores Ignacio Alamos y José R. Espinoza.

Comuna de Quilimari

Primera categoría: señores Carlos Berrolhet y Francisco Maturana.

Comuna de Los Vilos

Primera categoría: señores Delfín Ruffat y Francisco Montes.

Comuna de Tunga

Primera categoría: señores Baldomero Valencia y Marcial Pastene.

DEPARTAMENTO DE LIGUA

Comuna de Ligua

Primera categoría: señores Clemente Arnolds y Rosendo Fernández.

Comuna de Zapallar

Primera categoría: señores Enrique Benoit y Fernando Aldunate.

Comuna de Cabildo

Primera categoría: señores Jesús Prado y J. Aniceto Tapia.

DEPARTAMENTO DE PUTAENDO

Comuna de Putaendo

Primera categoría: señores Buenaventura Leiva y don Casiano Pizarro. Tercera categoría: señores Manuel Hurtado y Cesáreo Valenzuela.

Comuna de Quebrada Lo Herrera

Primera categoría: señores José R. Henrríquez y Marcial Espínola.

DEPARTAMENTO DE SAN FELIPE

Comuna de San Felipe

Primera categoría: señores Emiliano Caballero y Luis A. Cereceda. Tercera categoría: señores Ramón Vásquez y J. M. Guevara. Sexta categoría: señores Romeo Escobar y Pedro A. Barrios.

Comuna de Santa María

Primera categoría: señores Roberto Otaegui y Serapio Vergara. Tercera categoría: señores Pedro A. Zamora y Ernesto Gómez.

Comuna de La Junta

Primera categoría: señores Felipe Espínola y Aníbal Contreras.

DEPARTAMENTO DE LOS ANDES

Comuna de Los Andes

Primera categoría: señores Egidio Reyes y Luis Vigorena. Tercera categoría: señores Clímaco Barrera y Norberto Santelices.

Comuna de Curimón

Primera categoría: señores Paulino Díaz y Julio de la Fuente A.

Comuna de la Rinconada de Silva

Primera categoría: señores Perfecto de la Fuente A. y Gregorio de la Fuente A.

Comuna de Calle Larga

Primera categoría: señores Benito Ortega Mollano y José Román A.

Comuna de Panquehue

Primera categoría: señores Ricardo Larraín Bravo y Alberto Vial Infante.

Provincia de Valparaíso

DEPARTAMENTO DE QUILLOTA

Comuna de Quinteros

Primera categoría: señores Carlos Aldunate Solar y Carlos Altamirano T.

Comuna de Puchuncaví

Primera categoría: señores Juan de Dios Bernal y Pedro S. Osorio.

Comuna de Quillota

Primera categoría: señores Tránsito Moraga y Diego Echeverría. Tercera categoría: señores Alfredo Cuadros y Saturnino Osorio. Sexta categoría: señores Arturo Jarpa Gana y Germán Ríoz G.

Comuna de La Cruz

Primera categoría: señores Genaro Cardemil y Luis Iriarte.

Comuna de Calera

Primera categoría: señores Juan E. Pini y Atanasio Silva.

Comuna de Nogales

Primera categoría: señores José M. Benavides y Alberto Hurtado.

Comuna de Las Hijuelas

Primera categoría: señores Bartolomé Carreras y Juli. Rivadeneira.

Comuna de Llay-Llay

Primera categoría: señores Genaroro Prieto y Jesús Brante.

Comuna de Limache

Primera categoría: señores Juan S. Neylor y Carlos Adwanter.

Comuna de Olmue

Primera categoría: señores Guillermo Arriagada y Juan C. Toledo.

Comuna de San Francisco de Limache

Primera categoría: señores David Délano y Julio Garrido.

Comuna de Concón

Primera categoría: señores Manuel Mancilla y Roberto Humeres.

Comuna de Quilpué

Primera categoría: señor Julio Fonck y José E. Araya.

Comuna de Villa Alemana

Primera categoría: señores Tomás Bravanovich y Arturo Cuevas.

COMUNA DE CASABLANCA

Primera categoría: señores Ricardo Díaz A. y Carlos Balbontín Fuenzalida.

Tercera categoría: señores Francisco Castro Castro y Julio Iturriagartes.

COMUNA DE LAGUNILLAS

Primera categoría: señores Luis Undurraga y Olivio González Velásquez.

Tercera categoría: señores Adolfo Errázuriz Salas y Angel Díaz Páez.

INAUGURACION DEL S DE CONFERENCIAS

DE LA SOCIEDAD NACIONAL AGRICULTURA

La Sociedad Nacional de A tura inaugurará el Lunes de la tarde la sala destinada ferencias en el nuevo edificio ha levantado esta institución calle de Agustinas esquina derini.

Con este motivo ha in sus miembros a servirse en cal una taza de té. Apro esta oportunidad, el presid drá a disposición de los casa.

En esta reunión disertarán temas de actualidad agríco nos de los directores de la S El señor Maximiliano Ibáñez rá sobre la labor que ha ven arrollando la institución en timo tiempo; el señor Enrique te se referirá al programa bajo que se ha trazado la Experimental y el señor Luis Vergara tratará del Chile. Es de suponer que a to concurrirán en crecido nuestros agricultores para niarle así a la tradicional que los representa, su adhes la fecunda campaña de y fomento agrario en que peñada.

MAÑANA EL DOCTOR CA LLERO DARA UNA CO RENCIA

Mañana, a las 10 A. M., local de la Asociación de P res, Rosas 1022, el distinguido cacionista colombiano, doctor to Caballero, dará la confe titulada "Orientaciones de diantes de Chile.

Hará la presentación del rencista, el Presidente de la ración, señor Roberto Meza tes. e nos encarga invitar acto a todas las personas qu gan interés por estos probl

ARTICULOS DE BOTI

Las propuestas por Artí de Botica para 1926, se reci el 17 del corriente en esta O na, donde pueden consultarse antecedentes.

JUNTA DE BENEFICENC

CENTRAL DE COMPR

Monjitas 695

EL CANAL DEL LAJA PUEDE SALVAR DE LA RUINA A LA AGRICULTURA DE LA REGION

UNA EXTRAÑA PROVIDENCIA DEL GOBIERNO. — ¿POR QUE SE QUIERE HACER ACEPTAR SIN MAYORES PRUEBAS LAS OBRAS?

Los agricultores del departamento de La Laja están amenazados de perder el producto de la labor del año por falta de agua y a pesar de que existen los medios de obtenerla en relativa abundancia aprovechando el canal que se ha construído en la región y cuyas obras fundamentales están ya terminadas, nos dijo ayer un canalista del Laja que vino a nuestra imprenta.

Para conseguir la medida salvadora elevaron hace algunos días una nueva solicitud al Gobierno, pidiéndose que ponga en servicio el canal citado.

Nuestro informante que es uno de los agricultores afectados, nos dió las siguientes informaciones:

EL CANAL DE LA LAJA

"De acuerdo con lo establecido por la Ley de Regadío, el canal de La Laja se comenzó hace alrededor de 10 años, debiéndose terminar, según los contratos, en 1919.

Por diversas circunstancias, que no es del caso considerar, se faltó a los compromisos, y, como lo decimos al principio, aún no se entrega al servicio de la agricultura.

El último plazo de entrega, según promesas solemnes de la Dirección de Obras Públicas, venció hace algunas semanas; el 1.o de Octubre pasado.

—¿En qué situación están las obras?

—Las que son fundamentales ya están todas terminadas. Falta extraer sólo unos 28 mil metros cúbicos de tierra que con 100 hombres, que actualmente trabajan serán extraídos a mediados de Enero. Con 300 hombres lo serían en poco menos de un mes.

LA SITUACION ANGUSTIOSA

Ahora bien, si los trabajos continúan en la misma orma que ahora, o se activan algo, los agricultores no recibirán beneficios del canal, ellos, sobre la base de una promesa oficial han hecho este año excepcionales y costosos trabajos: desmontes, siembras, etc., que significarán grandes intereses movilizados con la esperanza de contar con agua desde el mes de Octubre. Sólo en animales peligran grandes sumas que se han llevado del norte, para salvarlos de la sequía, más de 50 mil.

Según el prestigioso ingeniero señor Tejeda, que conoce profundamente la zona por haber hecha allá más de 150 kilómetros de canales derivados hay allá alrededor de 20 mil hectáreas en peligro de quedar arruinadas.

LA SOLICITUD DE LOS AGRICULTORES

Como dijimos al principio, los agricultores han elevado al Gobierno una nueva solicitud en la cual claman por una medida que los salve de la ruina.

Piden en ella que se adopte **como una medida de extraordinaria emergencia** el temperamento aconsejado por varios ingenieros, y solicitado por todos: que se dé agua al canal en estos meses de mayor necesidad. Como está ya casi terminado el agua —ha sido dada ya en otras ocasiones— no perjudicará las obras inconclusas. Los 20 metros cúbicos con que podría trabajar el canal salvarían la situación.

UNA EXTRAÑA RESPUESTA

A la solicitud se ha puesto una curiosa providencia.

La Dirección de Obras Públicas no tiene inconvenientes, pero con tal de que se proceda de acuerdo con algunas bases que señala. Las primeras cláusulas se refieren a obligaciones de los canalistas; éstas no merecen objeciones.

Las segundas, son resistidas, por envolver una extraña medida inaceptable. En su parte principal dice lo siguiente esta cláusula resistida:

"En la escritura pública respectiva los canalistas establecerán **"que se reciben del canal matriz y de sus respectivos derivados a su entera satisfacción, y sin lugar a reclamaciones posteriores".**

Esta cláusula ha producido una gran alarma.

¿Por qué?

LA CALIDAD DE LAS OBRAS

Nuestro informante nos explicó la razón de dicha alarma.

En 1922 se hizo una experiencia en el canal. Se dió agua a razón de 11 metros por segundo solamente.

Y tan mal resultaron las cosas en aquella ocasión que ha habido que hacer de nuevo todas las represas o caídas, en reemplazo de las destruídas, que lo fueron casi todas.

Por esto, unánimemente no se comprende todo el alcance de la cláusula resistida. Todos piensan que no hay derecho para aprovechar de la angustiosa situación de los agricultores para ponerles por delante este dilema inaceptable:

Que lo acepten como está, malo o bueno, o que se arruinen todos.

Hasta aquí lo que nos dijo nuestro informante.

EL MEJOR SURTIDO EN DISCOS DOBLES **BAILABLE**
TOCADOS POR LAS MEJORES ORQUESTAS.
DESDE $ 13.00 CADA UNO
DISCOS IMPORTADOS.
CASA GRAU — ESTADO 386 — ABIERTA EL SABADO TODO EL DIA.

Casas para Empleados de los Ferrocarriles

Vende ocasión **VEINTE CASAS**, un piso, cal y ladrillos muy cómoda de dos y tres patios, parrón
PRECIOS de $ 40,000 a $ 30,000
Situación espléndida próximas Vicuña Mackenna y Avenida Matta.

1153 — HUERFANOS — 1153

JOSE LUIS SILVA

Ahumada 205 y 215 **La Exposición de Paris** Ahumada 205 y 215

Liquidamos 100.000 $ en mercaderías de la estación con un 50% de rebaja

ESPUMILLAS seda de fantasía, muy buena clase, se vendían a $ 40, ahora	$ 26.00
CREP Georgette, hay 20 colores de buena seda, se vendían a $ 20, ahora	$ 15.50
CREP Marrocain, lana y seda, lindos colores, los vendíamos a $ 28, ahora	$ 18.50
ESPUMILLAS pura seda, de un color, buena clase, los vendíamos a $ 30, ahora	$ 22.00
40 COLORES en ponge de seda, buena clase, los vendíamos a $ 14, ahora	$ 11.00
CREP Georgette de fantasía, de rica clase, especial para traje, valía $ 40, ahora	$ 22.50
CHARMEUSE, seda la mejor clase, café, marino y negro, valía $ 55, ahora	$ 38.00
RODIE bordado de lana, género de gran moda, se vendía a $ 35, ahora	$ 24.50
CREP Marrocain, pura lana, 140 ctms., la mejor clase, se vendía, a $ 30, ahora	$ 20.00
POPELINA pura lana, café, marino y negra, ancho 130 ctms., la regalamos, a	$ 16.00
POPELINAS de lana, todos colores, clase muy buena, valía $ 14, ahora	$ 11.00
ALPACA de lana, todos colores, artículo de gran novedad, ancho 140 ctms., se vendía a $ 18, ahora	$ 14.00
SE LIQUIDAN 200 piezas organdí muy fino, ancho 120, su valor $ 6, ahora	$ 2.90

200 PIEZAS género algodón, buena clase, estilos nuevos, se vendían a $ 2.50, ahora	$ 1.60
JERSEY de hilo, lindo género para trajes pintados, muy nuevo, doble ancho, valía $ 14, ahora	$ 9.50
ESPONJA un color, ancho 100 ctms. valían $ 7.50, ahora	$ 4.80
200 PIEZAS en géneros varios estilos, su valor $ 5.50, ahora	$ 2.50
BRINES de hilo, artículos de gran moda, ofrecemos un numeroso surtido, desde	$ 4.80
SE REALIZAN 1,000 sábanas de una plaza, de buena crea, al reducido precio de	$ 7.90
1,000 FUNDAS de buen lienzo, sólo, a	$ 1.80
500 SABANAS de rica crea, ancho 1.80, a	$ 14.00
100 SABANAS 1|2 hilo, deshilado a mano, gran duración, se vendían a $ 60, ahora	$ 45.00
1,000 BLUSAS bordadas, negras y blancas, de rica batista, se liquidan, a	$ 11.00
CREA de hilo, ancho 2 mts, valía $ 30, a	$ 21.00
GENERO de hilo para fundas, vale $ 12, el metro, a	$ 8.00
LIENZO lavado, buena clase, el metro	$ 1.80
LIENZO lavado, clase superior, a	$ 2.00

2,000 RETAZOS DE GENERO ALGODON, LANAS Y SEDAS, TODOS A PRECIOS DE OPORTUNIDAD.
NO OLVIDARSE DE VISITAR NUESTRA CASA; SE CONVENCERAN DE QUE TODOS LOS PRECIOS QUE OFRECEMOS SON DE VERDADERA REALIZACION.

NUEVO ABOGADO

Después de un brillante examen rendido ante la Corte Suprema, ha recibido su título de abogado el señor Jorge de la Cuadra Poisson.

El señor de la Cuadra cursó sus estudios en la Universidad de Chile, distinguiéndose como uno de los más aventajados alumnos de su curso. Su memoria de

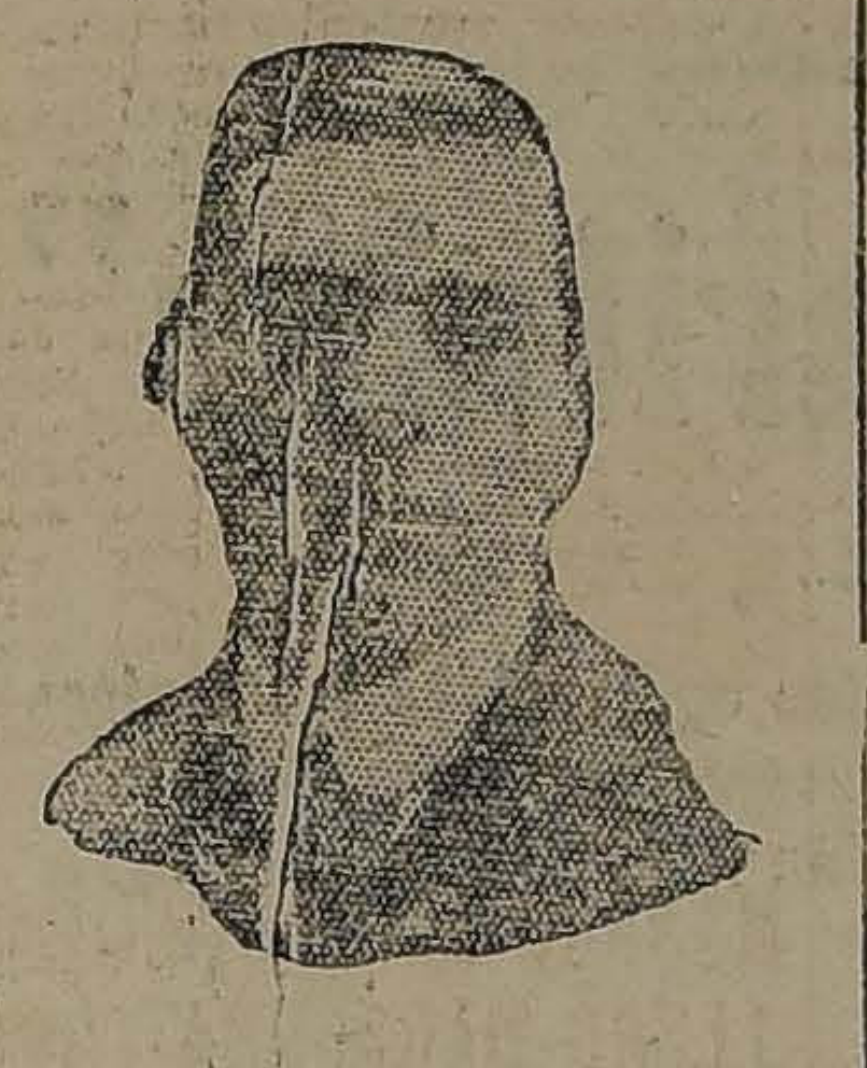

prueba versó sobre "Estudio positivo del concepto del derecho" y mereció acogida unánime de la comisión examinadora, la cual acordó publicarla en los anales de la Universidad, recompensa honorífica que se otorga raras veces a las memorias universitarias.

Los profesores del ramo de filosofía del derecho, han considerado este trabajo como un estudio de alto interés científico y de especial originalidad. La memoria versa primeramente sobre el Derecho consuetudinario haciendo en esta parte y estudio del nacimiento del derecho a la luz de la etnografía y de la historia. La segunda parte se refiere al derecho escrito y a los diversos factores que influyen en su desarrollo.

La memoria termina con un profundo análisis de la finalidades del derecho.

Con estos antecedentes de estudio e inteligencia del joven abogado, se puede decir que el señor de la Cuadra tiene abierta su carrera en las actividades forenses que iniciará en estos días.

LO QUE SIGNIFICA PARA EL COMERCIO LA NUEVA OFICINA DE PROPIEDAD INDUSTRIAL

GARANTIAS PARA LOS FABRICANTES HONRADOS Y SANCIONES FACILES DE APLICAR PARA LOS COMERCIANTES INESCRUPULOSOS

El registro único de marca comercial. — Los jueces podrán fallar en conciencia

En la sección editorial de nuestro diario dijimos, días atrás, que el Ministro de Agricultura señor Alemparte tenía en estudio —entre otros interesantes proyectos— el que organiza en forma definitiva el servicio de la propiedad industrial y artística. Al efecto, en nuestra edición del Jueves dimos una breve reseña del decreto ley que sobre esta materia acaba de promulgar la Junta de Gobierno, y del que hoy, atendida su importancia, nos ocupamos más detenidamente.

Como se sabe, los registros de marcas de fábricas y de comercio que la ley Noviembre de 1874 encomendó a la Sociedad Nacional de Agricultura, han corrido a cargo de esta sociedad durante 50 años con notoria severidad y corrección, según expresamente y con toda justicia lo reconoce la Junta de Gobierno en los considerandos de su decreto ley.

El hecho de mantener un servicio público de tanta importancia bajo la dependencia exclusiva de una sociedad particular cuyas funciones quedan fuera de todo control gubernativo, fué siempre mirado como una perfecta anomalía que nadie desconocía, pero que tampoco nadie intentaba remediar.

En todas las naciones, sin excepción alguna, los servicios de patentes, marcas y sus complementos, funcionan en oficinas especiales bajo la inmediata vigilancia del Estado, como quiera que se trata de organismo que conjuntamente con reconocer y amparar ciertos derechos, cobran impuestos o contribuciones e imponen penas a los defraudadores de la propiedad industrial.

He aquí expuesto el fundamento principal de la resolución que acaba de adoptar la Junta de Gobierno al quitar a la Sociedad Nacional de Agricultura, el registro de marcas para ponerlo bajo la dependencia del nuevo Departamento de Agricultura, Industria y Colonización.

Con el nuevo orden de cosas y estando este servicio a cargo de una oficina del Gobierno, será éste quién resolverá en refinitiva los casos dudosos o contenciosos que pudieran presentarse.

Se ha hablado por otra parte, en los Consejos de Gobierno de la justicia y equidad que habría en ayudar a la Sociedad Nacional de Agricultura con una prudente subvención anual que le permita reponer la merma que sufrirán sus entradas con la medida acordada de retirarle el registro de marcas.

La nueva ley contiene reformas que reclamaba el progreso del país y que son francamente beneficiosas para el comercio y para el público en general.

Desde luego se ha suprimido la dualidad hoy existente de "marca de fábrica" y "marca de comercio", que en la práctica se ha prestado a continuas dudas y discusiones, estableciéndose el registro único bajo la denominación de "Marca Comercial".

En el régimen actual el impuesto que se paga por el registro de una marca es de $ 23. La nueva ley eleva este impuesto a $ 50, que se considera muy módico si se tiene en vista que aún así es todavía inferior al que por igual capítulo se cobra en todos los países. En efecto, en la República Argentina este registro vale 50 nacionales, o sean $ 150 moneda chilena; en el Uruguay $ 10 oro y en Bolivia 30 bolivianos, o sea en uno y otro caso más o menos $ 100 de nuestra moneda. En los otros países estos impuestos son aún mucho más elevados.

Por lo demás, conviene recordar que este impuesto de $ 50 por marca es el que consulta aquel proyecto que en el año 1914 aprobó el Senado sobre reforma a la ley de marcas, y que quedó pendiente en la Cámara de Diputados.

Como compensación a este mayor gravamen, el Estado dispensará en adelante al dueño de una marca registrada, una mayor garantía contra las imitaciones o fraudes, estableciéndose al efecto penas muy severas, facultando a los jueces para fallar en conciencia—tal como lo dispuso la ley especial del año 1898 para reprimir las defraudaciones—y por último concediendo acción popular para perseguir y castigar todos estos delitos.

Otra reforma muy importante, que es práctica corriente en Europa y Estados Unidos, es la que viene a obligar a los dueños de artículos patentados a estampar en ellos o en su envase el número de la patente y su fecha, a fin de que el público sepa a ciencia cierta cuál es la mercadería que no se puede imitar o fabricar por gozar de privilegio.

Concluirá también de hoy en adelante el engaño muy común de ciertos comerciantes poco escrupulosos que con el propósito de prestigiar sus mercaderías y atraer compradores emplean las palabras **patentado** o **privilegiado**, o bien que exhiben falsos premios o medallas que ellos mismos se han otorgado.

La nueva ley prohibe estos fraudes e impone diversas penas a los infractores; con lo cual se prestigiará y ganará el comercio serio y honrado, y al propio tiempo la sanción legal severa pero necesaria caerá inexorable sobre los falsificadores y sobre todos aquellos que acostumbran valerse de triquiñuelas legales para usurpar la propiedad ajena.

Otra disposición nueva y que se dicta por primera vez en Chile, es la que contempla la protección de los modelos industriales, de las películas cinematográficas y de los discos para máquinas parlantes, a que podrán acogerse los que deseen asegurar la exculsividad de sus producciones en estas materias.

Por último, merece anotarse el amparo que la nueva ley ofrece al ramo de la propiedad artística a fin de asegurar a los pintores, escultores y en general a todos los que cautivan el arte pictórico, la protección que deseen con el objeto de prevenir las imitaciones de sus obras.

Todos los variados e importantes servicios a que nos hemos referido, quedarán bajo la dirección única de la Oficina de la Propiedad Industrial.

A continuación damos el texto íntegro del Decreto-Ley respectivo.

Finalmente, como dato ilustrativo que interesa al comercio y al público en general, creemos conveniente insertar a continuación los artículos 190 y 471 del Código Penal, que señalan la sanción en que incurrirán los que infrinjan las disposiciones legales relativas a la propiedad industrial.

Art 190 El que hiciere poner sobre objetos fabricados el nombre de un fabricante que no sea autor de tales objetos, o la razón comercial de una fábrica que no la sea de la verdadera fabricación, **sufrirá las penas de presidio menor en sus grados mínimo a medio y multa de 100 a 500 pesos.**

Las mismas penas se aplicarán a todo mercader, comisionista o vendedor que a sabiendas hubiere puesto en venta o circulación objetos marcados con nombres supuestos o alterados.

. . . .

Art. 471 Será castigado con presidio o relagación menores en sus grados mínimos, o multa de ciento a mil pesos:

. . . .

3.o El que cometiere alguna defraudación en la propiedad literaria o industrial.

Los ejemplares, máquinas u objetos contrahechos, introducidos o suspendidos fraudulentamente, se aplicarán al perjudicado, y también las láminas o utensilios empleados en la ejecución del fraude cuando sólo pudieren usarse para cometerlo.

A virtud de lo dispuesto en el artículo transitorio del Decreto-Ley respectivo, la Oficina de la Propiedad Industrial —con los servicios unidos de patentes y marcas— comenzará a funcionar el día 2 de Enero próximo. Entretanto la sección marcas continuará atendida por la Sociedad Nacional de Agricultura, y la sección patentes de privilegio, por su jefe señor Arturo Montero en el mismo local que ha ocupado hasta hoy, en el edificio fiscal de Bandera 46.

Se había resuelto en un principio que la nueva repartición pública se instalara en el mismo local que ocupa el Ministerio de Agricultura, en el edificio del Palacio de la Moneda; pero luego se vió que la estrechez del local, no lo permitía, aparte de que es de necesidad de ofrecer fácil aceso al numeroso público que acude diariamente al registro de marcas o patentes.

Se resolvió entonces buscar una casa apropiada donde instalar en condiciones convenientes el nuevo servicio y el valioso archivo que debe custodiar.

Oportunamente se avisará al comercio y al público el local donde quedará instalada la Oficina de la Propiedad Industrial.

¿Por qué tener muebles dañados y obras de carpintería agrietadas?

Con suma facilidad Sapolin devolverá las apariencias de nuevos a los muebles y obras de carpintería que se pongan bajo su magnífico poder restaurador.

Las aguadas Sapolin cubren las hendiduras y grietas que tanto afean en toda obra de madera, las tiñe y les imparte brillo en una sola operación.

Sapolin se prepara en un gran número de colores y de clases, para pulimentar todo género de superficies. Véanse las instrucciones en la lata

Las más altas temperaturas no le afectan.

La marca legítima lleva el nombre muy visible en la etiqueta. Se vende en todo almacén que venda pinturas.

SAPOLIN
TINTE DE LUSTRE

Además:
Colores Lustrosos SAPOLIN para Pisos y Maderas
Pintura de Lustre SAPOLIN para Carruajes
Aluminio SAPOLIN Resistente al Calor
Esmalte SAPOLIN Acabado Porcelana
Esmalte SAPOLIN para Tinas de Baño
Esmalte de Aluminio SAPOLIN
Lustre de Plata SAPOLIN
Lustre de Oro SAPOLIN
etc., etc.

Fabricantes: Gerstendorfer Bros., Nueva York, E. U. A.

Fabricamos también el Esmalte de Oro, lavable, que lleva por nombre "Our Favorite". De económica y fácil aplicación y el mejor substituto del legítimo oro en hojas.

REPRESENTANTE PARA CHILE
LAFARGUE, SINNOT y Cía.
CASILLA 308. —:— VALPARAISO.

Una o dos piezas

a la calle, con o sin pensión, arriendo en casa particular; no hay pensionistas.

ESTADO 141. CASA B.

"PHILIPS"
ARGENTA

LA LAMPARILLA QUE SE IMPONE POR SU HERMOSA LUZ BLANCA COMO LA LUZ DE LA LUNA

Usola para su comodidad y economía.
En venta en todas las casas del ramo.
IMPORTADORES:
MORRISON & Co.
SANTIAGO

Necesita Ud. algún artefacto sanitario? ¿Si?

Entonces, APROVECHE LA OCACION UNICA

DURANTE TODA ESTA SEMANA, ponemos a su disposición NUESTRO GRAN SURTIDO DE ARTEFACTOS SANITARIOS ESCOGIDOS EN LAS PRINCIPALES FABRICAS DE EUROPA Y ESTADOS UNIDOS, por uno de nuestros propios socios.

A PRECIOS POR DEMAS CONVENIENTES PARA UD.

BASOS ENLOZADOS en todos tamaños y clases, Bidet de 2 y 4 llaves, W. C. silenciosos y corrientes, Lavatorios de pared y pedestal, Lluvias de 1, 2 y 4 llaves, Calentadores a gas, leña y espíritu, Califonts de casi todas las marcas existentes en plaza, y en particular nuestro Insuperable califont LE BAYARD, Baldosas de loza, espejos, botiquinas, jaboneras, esponjeras, porta-vasos, pisos de corcho, mesas enlozadas para cocinas, etc., etc.

¡NO COMPRE SIN ANTES CONSULTAR NUESTROS PRECIOS!

DIAZ Hnos.

Ingenieros en Sanitación, Calefacción y Ventilación.
CASILLA 4006 —— ESTADO 121 —— TELEFONO 3384

EL COCHE ITALIANO DE GRAN LUJO
EN 1924
ALFA - ROMEO

se clasifica 29 veces primero, adjudicándose los records mundiales de velocidad sobre carretera.

10 Kms. a 195 Kms. de media.—321 Kms. a 158 Kms. de media

GANA El Gran Premio de Europa, y
El Gran Premio de Italia

Representante para Chile: Ing. N. ALMANZA
SANTIAGO
BANDERA 82.— CASILLA 2879.— TELEFONO 1153.

UNA EXPOSICION DEL DOCTOR PEDRO L. FERRER

Con motivo de los incidentes producidos en esta semana y de los cuales dimos cuenta detallada, relativos a un pretendido soborno al señor Poblete Troncoso, Sub-Secretario del Ministerio de Higiene, el doctor Pedro L. Ferrer, ex-jefe de la Administración Sanitaria del Ministerio del Interior, nos ha pedido la publicación de las siguientes líneas:

"El Miércoles último, "El Diario Ilustrado" publicó con llamativos caracteres el intento de soborno al Sub-Secretario señor Poblete Troncoso, según dijo, por datos recogidos en la misma indicada Sub-Secretaría, datos que han sido algunos rectificados y desmentidos otros por la monja, origen del incidente.

No insistiré en lo ya publicado, pero como hay nuevos antecedentes que deben también entregarse al dominio público, ya que así fueron entregados los primeros, debo agregar lo siguiente:

Inmediatamente de la publicación en "El Diario Ilustrado", fuí a esa imprenta para imponerme de los detalles de tan grave acusación, sobre gran parte de la Administración Pública y principalmente sobre la ex-Sección de Beneficencia del Ministerio del Interior, lanzada así no más, sin mayor auto ni traslado y sin el menor respeto a funcionarios y a dignos y antiguos empleados públicos.

El señor Víctor Barros Lynch, periodista, satisfizo todas mis preguntas y sostiene las siguientes aseveraciones:

Que el Sub-Secretario de Higiene, señor Poblete Troncoso, lo había llamado a grandes voces desde su sala, a la de espera en donde estaba el señor Barros y con gran calor le había dicho: **"Venga, venga a oír cuál es la moralidad de la Administración Pública"**, y le refiere que una monja ha tratado de cohecharlo, expresándole que está acostumbrada a pagar coimas en el Ministerio del Interior. Agrega el periodista que el señor Poblete le preguntó a la monja si esas coimas las pagaba en la Sección de Beneficencia, y ante su respuesta afirmativa, el Sub-Secretario exclamó: **"Ya sé cuál es el empleado culpable"**.

El señor Barros me leyó estas aseveraciones y prometió publicarlas en "El Diario Ilustrado", al día siguiente, Jueves. Como no se dieran a luz, referí al señor Poblete Troncoso esa misma mañana, la entrevista que tuviera con el señor Barros.

El Sub-Secretario señor Poblete Troncoso desmintió enérgica y categóricamente las dos aseveraciones arriba indicadas, puestas en sus labios por el señor periodista. Hasta aquí los hechos.

Pero, como "El Diario Ilustrado" no pudo publicar tampoco ayer Viernes la declaración del señor Barros; como algunos artículos de prensa se han producido sembrando dudas sobre la seria investigación de los hechos, como la monja aludida insiste en decir que no es exacta la primera versión de "El Diario Ilustrado" según carta que ruego publicar a continuación, y como, por fin, estamos en presencia de un nuevo desmentido del Sub-Secretario del Ministerio de Higiene, quien ha tenido la hidalguía de darme todas las explicaciones del caso y las seguridades de que no ha podido tener jamás el ánimo de ofenderme, agregando con gentileza: "que me respeta y admira", y como es necesario poner punto final a esta discusión intertanto la justicia diga la última palabra, he creído oportuna esta aclaración.

En todo caso no permitiré que se eche tierra a esta investigación, no sólo por haber servido el cargo de jefe de dicho servicio, sino porque debo procurar dejar sin sospecha la reputación de los empleados que tenían a su cargo la tramitación de los asuntos correspondientes a la Sección de Beneficencia del Ministerio del Interior y a quienes pudieran afectar las falsas aseveraciones publicadas".

Saluda a usted muy atentamente S. S.—P. L. Ferrer.

Santiago, Noviembre 13 de 1924.—Señor doctor don Pedro L. Ferrer.—Presente.—Señor de mi consideración y aprecio:

Impuesta de las comunicaciones de los diarios, he podido cerciorarme de que las informaciones de usted son la neta expresión de la verdad de los hechos y ellas son las que me han dejado satisfecha; no así otras erroneas, en las cuales se expresa por conveniencia lo que está absolutamente distante de la verdad, le doy por ello mis agradecimientos. Soy muy amante de la verdad, por eso lo que más me indigna es que aseveren hechos y se supongan palabras que no han salido de mis labios. Cuando declaré ante el Excmo. señor Ministro que el individuo en cuestión no era miembro de ningún Ministerio, no hice sino **confirmar** lo que el día anterior había expresado, por esto me extraña que se diga que yo no puse de manifiesto que la persona aludida no pertenecía al Ministerio.

Además esa **falsedad** de que el 50% del despacho de decretos de cierto Ministerio era fruto de coimas, es algo que no ha pasado por mi mente ni menos por mis labios, en todo caso yo sabría de mis asuntos, más no de los ajenos. También es inexacto que yo haya indicado alguna cantidad al señor Poblete, ni siquiera pude expresar mi pensamiento, porque apenas comencé a hablar, sin transcurrir ni 30 segundos, él llamó apresuradamente al repórter del "Ilustrado" y yo no tuve lugar de plantear mi asunto ni supo él en que forma solicitaba su ayuda; mas, como soy amante de la verdad y jamás por motivo alguno me aparto de ella, confieso mi ignorancia de haber tratado de interesarlo para hacer alguna preferencia en mi favor, como sería, v. gr., la de apurar el envío del decreto a la Junta o interponer influencias, etc., pero no he tenido el ánimo de que él falte a su deber en caso alguno, como sería despachando algo injusto, etc. Sabido es que en las oficinas hay montones de solicitudes, que quedan a veces mucho tiempo y que según quien las presenta se prefieren algunas y se les cede el primer lugar; esto se hace, **aunque se diga lo contrario** y la que llega al último muchas veces es despachada primero. ¿Qué tenía entonces que yo tratara de atraerme su voluntad y que se me despachara pronto sobre todo con la urgencia que tengo de salir de Santiago a vigilar trabajos de otra casa?

Ud. me dice qeu el juez me va a llamar, lamento que a una religiosa y superiora de un convento se le haga pisar salas que en su vida ha hollado; pero no tengo temor de nada, porque ando con la verdad en el corazón y en los labios.

Queda a las órdenes de Ud. su atenta y S. S.—**La Superiora.**

Magnífica propiedad de renta
EN CALLE MONEDA
(ORDEN EXCLUSIVA)

GRAN PROPIEDAD DE RENTA. Consta de 22 casas independientes, totalmente arrendadas, con frente a tres calles. La propiedad mide 40 metros de frente por 60 de fondo; Todas las casitas son modernas y de cánones desde $ 200 el menor hasta $ 400 las más subidas. Edificios de primer orden, propiedad que reune todo confort; sus arrendatarios son todos extranjeros. Luz eléctrica y gas. Tiene una deuda a la Caja Hipotecaria de $ 75,000 en bonos del 7 por ciento, muy antigua. Renta anual: $ 50,000.

PRECIO: $ 450,000
Planos y mayores datos, dará la Oficina de
MIGUEL FUENZALIDA B.
1061 — MONEDA — 1061

ALAMBRE NEGRO No. 14
PARA ENFARDAR
Listo para entrega inmediata, ofrece
OSCAR SPOERER y Cia.
Bandera 24 - Casilla 7560

DEFUNCION

Habiendo dejado de existir nuestra querida esposa y madre

María L. de Yensen

Ruego a mis amigos se sirvan acompañar sus restos al Cementerio General hoy Domingo, a las 6 P. M., desde su casa, Avenido Francia 1107.

Su esposo

CHRISTIAN YENSEN E HIJOS

DEFUNCION

Ha fallecido nuestro querido deudo don

Julio Munizaga Ossandón

Sus restos serán trasladados el Domingo, a las 4 P. M. desde su casa habitación, Catedral 2559, al Cementerio General.

LA FAMILIA.

DEFUNCION

Ha dejado de existir nuestro querido deudo don

Pedro Pablo Araya Ochoa

Los funerales se efectuarán el Lunes a las 9 1|2 A. M.

El cortejo partirá desde Pedro de Oña 78.

LA FAMILIA.

DEFUNCION

Habiendo fallecido nuestro querido deudo, la señora

Inocencia Cabrera S.

Rogamos a nuestros amigos se sirvan acompañar sus restos al Cementerio General, hoy, a las 5 P. M.

El cortejo partirá de Bulnes 833.

LA FAMILIA.

DEFUNCION

Ha dejado de existir nuestra querida hijita y hermana, señorita

María Guerra Caviedes

Sus restos serán conducidos al Cementerio Católico, hoy Domingo, a las 10 A. M.

El cortejo partirá de su casa habitación, calle Maestranza 935.

LA FAMILIA.

DEFUNCION

Ha fallecido nuestro querido esposo y padre, don

Moisés Venegas Vergara

Sus restos serán sepultados privadamente en el Cementerio General,

LA FAMILIA.

EXPRESION DE GRACIAS

Damos las más expresivas gracias a las personas que se dignaron acompañar los restos de la señorita

Luz Lira González

LA FAMILIA.

EXPRESION DE GRACIAS

Damos nuestros sinceros agradecimientos a las personas que se dignaron asistir a los funerales de nuestro querido hermano y tío

Angel Custodio Navia Reyes

(Q. E. P. D.)

efectuados ayer.

LA FAMILIA.

POR CUENTA DE LOS FABRICANTES DE ALEMANIA SE REALIZAN

25,000 MUÑECAS CON OJOS MOVIBLES Y FIJOS, DESDE **$ 4.80** HASTA $ 54.00 LA DOCENA

20,000 CAJAS JUGUETES TE DE PORCELANA, A **$ 2.40** Y **$ 1.80** CADA UNA.

Un inmenso surtido de juguetes de lata, luces de estrellas y fósforos de bengala.

Recomiendo a las Jugueterías, Sociedades de Beneficencia Infantiles y Kermesses, pasen a visitar esta Casa antes de hacer sus compras en otra parte.

Casa Rusa DAVID YUDILEVICH, Puente 670

SE VENDE

LINDO Y EXTENSO CHALET

— EN —

AVENIDA IRARRAZAVAL 2087

ESQUINA CAMPOS DE SPORTS

Tiene numerosas habitaciones y 4 toilettes. Garage independiente y un galpón; árboles frutales y precioso jardín.

Verlo diariamente desde las 10 A. M. adelante.

LINGUE

SE VENDE:

de 1|2x10, 3|4x10, 1x10, 11|2x10, 2x10, 3x10, 4x10, completamente seco.

DOMEYKO 2354

$ 150.000

Buena propiedad de renta, esquina de Arturo Prat. Tratar: Castro, Bandera 184.

$ 155,000.—Arturo Prat, tres cuadras de Alameda, habitación y renta. Tratar: Castro, Bandera 184.

$ 120,000.—Avenida Matta, esquina. Dos casas, bajo, de renta y garage. Tratar: Castro, Bandera 184.

$ 85,000.—Espléndida casa Avenida Brasil. Facilidades pago. Tratar: Castro, Bandera 184.

$ 160,000.—Teatinos, casa dos pisos. Tratar: Castro, Bandera 184.

$ 120,000.—Manuel Montt, renta, $ 1,600 mensuales. Facilidades pago. Tratar: Castro, Bandera 184.

Gran propiedad renta con frente tres calles, de mucho porvenir. Renta mensual, $ 5.400. Tratar: Castro, Bandera 184.

$ 4. 00.—Calle Pérez Valenzuela. Renta mensual, $ 620. Tratar: Castro, Bandera 184.

$ 125,000.—Espléndida casa residencial en calle Carmen. Tratar: Castro, Bandera 184.

$ 13,000.—Casita calle Lira, facilidades pago. Tratar: Castro, Bandera 184.

$ 150,000.—Calle Vergara, propiedad renta. Deuda Caja, 35,000 pesos. Tratar: Castro, Bandera 184.

$ 120,000.—Avenida España, propiedad renta. Tratar: Castro, Bandera 184.

$ 250,000.—Espléndida quinta Ñuñoa, más de $ 30,000 renta anual, 40,000 metros cuadrados. Tratar: Castro, Bandera 184.

La DAMA de GUSTO DEBE VESTIR CON ELEGANCIA

UN TRAJE DE MODA CUESTA SIEMPRE CARO

Maison "La Samaritaine"

— SANTO DOMINGO 1017 —

SE PROPONE DURANTE LA PRESENTE SEMANA, dar oportunidad a nuestras damas el vestir con trajes de gran moda a precios excesivamente económicos.

Rogamos a usted preste su atención a esta pequeña lista de precios y agradeceríamos nos consultara.

Vea Ud. nuestros precios

BATAS de fina gabardina, en modelos elegantes, a..	$ 79.0
BATAS de rica gabardina, en modelos variados, a..	$ 105.0
BATAS de rica popelina y gabardina, clase superior, a..	$ 140.0
BATAS de seda fulgurante y espumilla, a..	$ 125.0
BATAS de seda marrocain y espumillas bordadas, importadas, a..	$ 250.0
TAPADOS negros, en charmeuse, recién llegados de París, a	$ 375.0
TRAJES SASTRE, en rica gabardina, a..	$ 190.0
TRAJE SASTRE, en rica gabardina, clase extra, a..	$ 240.0
TRAJES cazadores, gabardina, cake	$ 175.0

SE CONFECCIONA DE MEDIDA Y SE RECIBEN HECHURAS

Maison "La Samaritaine"

SANTO DOMINGO 1017 (AL LLEGAR A PUENTE)

LA REPUBLICA

Cajones Vineros

y cognacqueros, tiene gran existencia

DOmeyko 2354 — Teléfono 182 Parque

El Depósito

DE LA FABRICA DE ARTICULOS DE FIERRO ESTAÑADO Y ENLOZADOS

Ofrece: Cajitas de latas para botica, teteras, ollas, cacerolas, cucharones, sartenes y muchos otros artículos.

Ventas al por mayor y menor

— SAN DIEGO 949 —

MAIZ EUREKA

para entrega inmediata, ofrece el

ALMACEN DE SEMILLAS

MORANDE 720

RAULI

muy seco para puertas, 2x3 3x4, 2x6, 8x8, cepillado y palillos 1x2, tiene listo para entregar

LA REPUBLICA

BARRACA Y FABRICA DE MADERAS

DOMEYKO 2354

FIERRO

REDONDO PARA CONSTRUCCIONES DE

1|4", 5|16", 3|8", 1|2", 5|8", 3|4", 7|8", 1", 1 1|4" y 1 1|2".

Ofrece a precios fuera de competencia, para entrega inmediata.

S. SACK

BARRACA DE FIERRO

BANDERA 827

SUCURSAL:

DELICIAS 2364

CEMENTO "MELON" A PRECIO DE FABRICA.

PRENSAS

1 Whitman, de 14x18,

acero.

1 Whitman de 14x18,

madera.

1 Motor case 10 HP, 1

1 Motor Garrett de 8 HP,

1 Trilladora Niágara Pitt

Todo en perfecto estado,

tido, vende

FUNDICION "SAN PAB

Blanco Encalada 3023—

94, Estación

BORAXO

El REY de los jabo

---

3 DIAS DE GRAN RECLAME

LUNES MARTES Y MIERCOLES

SECCION CASIMIRES: PARA REDUCIR NUESTRA EXISTENCIA

Esta Sección hará un 20 o|o de descuento en Caja sobre cualquiera compra, tanto en casimires importados como en telas nacionales.

SECCION SEDERIAS, liquidaremos totalmente los Jerseys de Seda a precios increíbles

JERSEY frigolettes, a..	$ 18.50
JERSEY estampados, a..	$ 22.00
JERSEY lisos, a..	$ 21.00
ESPUMILLA, calidad extra, seguirá nuestra oferta, metro a..	$ 24.00
LANAS.—Sargas negras, marinas y café para sacos de baño, a $ 8, 9, 10 y..	$ 11.00
'BIARRITZ".—Linda popelina ploma jaspeada. Un saldo que valía antes $ 32, ahora a	$ 23.00
JERSEY de lana muy torcido, en todos colores, 2 metros ancho, metro a..	$ 29.00
POPELINAS y crepes, un gran reclame, desde, metro..	$ 9.00
ALGODONES.—Un saldo de MALLAS listadas para vestidos; antes, $ 8; ahora, metro a	$ 4.50
JACQUARD, bordado, fantasía, muchos colores, antes $ 7.50, a..	$ 4.00
CREPE marrocaín doble ancho, colores unidos; valían $ 7.30, a..	$ 4.60
FANTASIA listadas, colores claros, valían $ 5.50, a..	$ 3.00

UN LINDO surtido de fantasía fondo azul marino, dibujos de moda, suvalor de $ 10.50, saldaremos por fin de surtido, a..	$ 6.00
POPELINA mercerizada, alta novedad, dibujos anchos, un saldo a..	$ 6.50
HOLANDA, color crudo, muy ancha, metro a..	$ 2.20
TOCUYO asargado (por haber recibido los fardos algo manchados) liquidaremos 200 piezas a $ 55, pieza de 40 yardas, o sea, metro, a..	$ 1.60
LIENZO estilo "Caballo Alado", como obsequio a nuestra clientela, la pieza $ 76, o a metro, sólo por estos tres días, a..	$ 2.20
VICHY, un saldo, metro, a..	$ 1.60
CEFIROS.—El mejor surtido en plaza; más de 300 piezas de diferentes dibujos muy lindos, serán liquidadas, metro desde..	$ 2.00
BRIN listado especial para trajes de niños, metro a..	$ 1.80
GABARDINAS kaki, doble ancho, muy resistente, metro a..	$ 10.00
PIQUE borlón, una buena clase, en una yarda de ancho, metro a..	$ 3.20
CASINETA italiana, marca "RAPALLO", doble ancho, artículo de gran duración, especial para trajes de campo, como reclame, a..	$ 8.00

Los Grandes Almacenes de EMILIO DELPORTE Y Cía.

BANDERA ESQUINA ROSAS

EL DECRETO-LEY SOBRE EXPENDIO DE ABONOS

TEXTO DE ESTA INTERESANTE REGLAMENTACION GUBERNATIVA RECIENTEMENTE DICTADA

Damos a continuación el texto íntegro del decreto-ley recientemente promulgado que reglamenta el expendio de abonos y enmiendas a los agricultores, el que fué publicado con algunos errores en los diarios de la mañana de ayer:

Santiago, 14 de Noviembre de 1924.—N.o 58.

CONSIDERANDO:

Que el desarrollo alcanzado en el país por las industrias que proveen de abonos y enmiendas a la Agricultura Nacional, obliga a la adopción de medidas para proteger a ésta de los malos resultados provenientes de la aplicación de abonos que no contienen las unidades de fertilizantes que han menester las tierras para los cultivos.

Que se ofrecen continuamente a los agricultores abonos con distintas denominaciones, sin que se conozcan sus componentes y otros que son manifiestamente fraudulentos, lo que fomenta el comercio ilícito de dichos abonos, haciéndolos inútiles y perjudiciales para los suelos;

Y en uso de la facultad que confiere al Ministerio de Agricultura, Industria y Colonización el número 60 del Art. 4.o del decreto-ley N.o 43, de 14 de Octubre último, la **Junta de Gobierno ha acordado y dicta el siguiente**

DECRETO-LEY:

Artículo 1.o La venta de abonos y de enmiendas deberá hacerse con certificado de análisis químico en que se indique la proporción centesimal de los elementos útiles que contienen.

Art. 2.o Para los efectos de esta ley se entenderá por elemento fertilizantes a los siguientes, contenidos en una sustancia o abono:

El fósforo, expresado en anhidrido total y soluble.

El ázoe o nitrógeno;

El potasio, expresado en hidrato de potasa;

El calcio, expresado en óxido de calcio o sulfato de calcio.

El **Presidente** de la República quedará facultado para agregar otras sustancias cuyos elementos puedan constituir fertilizantes útiles a los suelos de cultivos para los efectos del presente artículo.

Art. 3.o— La venta de abonos o enmiendas deberá hacerse fijando el precio de la unidad, o sea, por kilo del o de los elementos fertilizantes que contengan el abono o enmienda que se desea vender.

Se exceptúa de esta disposición la venta de guanos frescos provenientes de animales o aves, los desperdicios de ciudades o mercados, los residuos de mataderos o fábricas, melazas, plantas marinas, las conchas, las cenizas u otros semejantes que podrán venderse al volúmen o peso.

Art. 4.o.— El vendedor de abonos deberá fijar en un lugar visible de su local de expendio y dar a conocer al comprador, los siguientes requisitos:

a) el análisis químico en que se indique la composición centecimal de los elementos útiles que el abono contiene.

b) el origen o procedencia;

c) si se trata de un producto natural o industrial;

d) el nombre del abono que se vende en relación con su origen;

e) el nombre registrado que se le dé, si se trata de mezclas o productos industriales.

Art. 5.o— Tanto el certificado de análisis a que se refiere el artículo 1.o como las otras condiciones establecidas en el artículo que precede, deberán estamparse en la factura de cancelación del comprador o enviarse con las cartas de despacho del abono o enmienda.

Art. 6.o Los vendedores de abonos o enmiendas quedarán también obligados a enviar por duplicado a la Estación Agronómica de los Servicios Agrícolas y a la Contaduría de los mismos Servicios, una copia de las facturas que pasaren a sus clientes con la inserción en ellas del análisis y demás anotaciones establecidas en el art. 4.o

Art. 7.o Los sacos o envases en que se expendan los abonos deberán llevar un sello de plomo controlado que indique además el nombre del vendedor y la procedencia del abono. Cada sello servirá para un envase de ochenta kilos como máximo, su valor se fija en cuarenta centavos y será proporcionado por la oficina que designe el Ministerio de Agricultura.

Art. 8.o Será penado con multa de cien a doscientos pesos el vendedor de abonos o enmiendas que faltare a las condiciones que estipula el artículo 4.o en sus incisos a, b, c y d, o que no diere cumplimiento a las obligaciones que impone el artículo precedente.

Si la falta al cumplimiento de dichas disposiciones significara manifiestamente el propósito de vender un producto diverso del ofrecido, se reputa que esta venta constituye delito de falsificación, y será penado con una multa de quinientos a mil pesos, sin perjuicio de la pena que establece el artículo 473 del Código Penal.

Art. 9.o El comprador de abonos tiene derecho para hacer analizar el abono comprado dentro del plazo de treinta días después de la fecha en que dicho abono se le haya expedido. Este derecho es irrenunciable para los efectos legales, aún cuando el comprador hubiere hecho renuncia de él en el momento de la compra.

Art. 10. La muestra de control para el análisis deberá tomarse por duplicado en el momento en que el abono sea entregado al comprador, quien hará concurrir a este acto al jefe de la Estación de destino o a que haga sus veces, o a agrónomo regional de la localidad o que estuviere más próximo a ella.

De una de estas muestras podrá disponer el comprador; la otra será remitida a la Oficina de los Servicios Agrícolas que d[illegible] el reglamento para los fines de comprobación a que hubiere lugar.

Art. 11. — Cualquiera diferencia debidamente comprobada en la composición del abono vendido, da derecho al comprador a una reducción del precio equivalente al doble del estipulado para la unidad del o de los elementos fertilizantes vendidos.

Si la proporcón del elemento fertilizante principal es inferior a un 25 por ciento del estipulado en el análisis de venta, tendrá derecho el comprador a acogerse a lo dispuesto en el inciso anterior o a exigir, en caso que no hubiera aplicado el abono, la nulidad de la venta, los gastos de flete y otros en que hubiere incurrido.

Si el comprador hubiere aplicado el abono, tendrá derecho a la reducción de precio establecida en el inciso 13, y, además al cobro de fletes, gastos de aplicación y los perjuicios comprobados que le hubiere causado el empleo de fertilizantes en calidad inferior. En los dos últimos casos, el vendedor incurrirá además, en una multa de quinientos a mil pesos.

Art. 12. — Las cuestiones a que hubiere lugar en los casos de los artículos precedentes como la aplicación de las multas que se imponen en el cuerpo de este decreto-ley, serán sustanciadas en juicio sumario con arreglo a lo establecido en el título XII del libro III del Código de Procedimiento Civil, con excepción del artículo 839 (838) del mismo Código. Será competente el juez de letras correspondiente al domicilio del comprador o del vendedor de los abonos, a elección del comprador.

La sentencia condenatoria se fijará en estracto en los juzgados respectivos y se publicará en un diario de la localidad del vendedor y a costa de éste y por tres veces consecutivas.

Art. 13. Se establece por ahora como laboratorio oficial para efectuar los análisis de abonos, la Estación Agronómica dependiente de los Servicios Agrícolas. El reglamento para la aplicación del presente decreto-ley determinará los procedimientos oficiales que deban adoptarse para dichos análisis y fijará otros laboratorios para ensayes o los que, en caso de desacuerdo, deban efectuar los análisis de comprobación necesarios.

Art. 14. Los fondos que produzca la venta de sellos a que se refiere el artículo 7.o y lo que se perciba por la aplicación de multas, ingresará a arcas fiscales y se mantendrán en una cuenta especial que llevarán las Tesorerías Fiscales respectivas.

Estos fondos se destinan a contribuir a los gastos que demande el cumplimiento de este decreto-ley y que se detallarán anualmente en la ley de presupuestos.

Art. 15. Las disposiciones del presente decreto-ley serán aplicables a la explotación de las Covaderas Fiscales en lo que no sean contrarias a las que rijan en el actual contrato de explotación de guaneras y sólo hasta su terminación.

Art. 16. Las presentes disposiciones regirán desde el 1.o de Enero del año 1925.

Tómese razón, comuníquese, publíquese e insértese en el Boletín de Leyes y Decretos del Gobierno.— **Luis Altamirano.**— Fco. E. Neff. —J. P. Bennet.—Arturo Alemparte.

SEA UD. PROGRESISTA

Economice Dinero y Molestias, Compre una

COCINA ELECTRICA

Se venden con grandes. facilidades de pago

Hotpoint Hughes
ELECTRIC
C. Gómez

Cía. Chilena de Electricidad
LTDA.
Santo Domingo 789

LA CAMPAÑA DE "LA NACION" CONTRA EL RABULISMO

A propósito de la campaña iniciada por "La Nación", para combatir el tinterillajo, hemos recibido los siguientes telegramas de adhesión:

Temuco, 15 de Noviembre. — Señor Director de "La Nación".— En nombre del Colegio de Abogados de esta ciudad le agradezco sinceramente la acogida dispensada al movimiento iniciado por el Colegio de Abogados de Antofagasta y lo felicito ardientemente por el editorial del Jueves pasado que cristaliza magistralmente nuestras aspiraciones. Al mismo tiempo ruégole seguir en la campaña contra el rabulismo hasta su feliz término. — Juan Antonio Durán, presidente."

Curicó, 15 de Noviembre. —Señor Director de "La Nación". — Los abogados de Curicó se han impuesto de la noble actitud del diario que usted dirige por el valiente y patriótico editorial contra el rabulismo| Aplaudimos su campaña y esperamos éxito. — Fortunato Pavez. — Efraín Cabrera.— Arturo Valenzuela. — Manuel Alcántara."

209.95 POR CIENTO ES EL RECARGO OFICIAL DEL ORO

FIJADO AYER POR LA DIRECCION GENERAL DE CONTABILIDAD

Los derechos de exportación durante la próxima semana, se cobrarán el 20 o|o en oro y el 80 o|o en letras sobre Londres o Nueva York.

Los derechos de internación, almacenaje, faros y balisas y multas consulares ,se cobrarán el total en oro.

La parte en letras, se cobrará a razón de 10 d. por cada peso oro de 18 d.

CONSULES EN ESPAÑA Y PORTUGAL

FUERON DESIGNADOS AYER LOS SEÑORES ANSELMO DE LA CRUZ Y ARMANDO LABRE

En la tarde ayer quedó extendido el decreto que nombra Cónsules Generales de Chile en España y Portugal, a los señores: Anselmo de la Cruz y Armando Labra Carvajal, respectivamente.

Estos funcionarios hace algún tiempo habían permutado sus puestos.

El señor de la Cruz tendrá en lo sucesivo su residencia en Barcelona y el señor Labra en Lisboa.

LAS AUDICIONES EN LA RADIO CHILENA

La trasmisión de anoche del Broadcasting de la Radio Chilena alcanzó especial interés por cuanto su programa artístico estaba encomendado a distinguidas damas de la sociedad.

Merecieron especiales aplausos los números a cargo de las señoras Delia Smith de De la Fuente, Amelia M. de Maturana, señoritas :Ester, Elena, y Zulema Leballer y señor Ricardo Ahumada.

En la mañana de hoy se efectuará una conferencia sobre "La mujer en sus relaciones con Dios" la que será dictada por el profesor de filosofía de la Universidad Católica señor don Alfredo Silva Santiago.

En la tarde se hará el servicio acostumbrado de trasmisión de los resultados, dividendos y desarrollos de las carreras.

Se preparan para próximas audiciones las óperas "Traviata", "Mme. Buterfly" y "Fedora".

LA IDENTIFICACION PERSONAL DE LOS HABITANTES

MAÑANA SERA FIRMADO EL DECRETO-LEY QUE ESTABLECE ESTE SERVICIO EN TODA LA REPUBLICA

En la tarde de ayer quedó redactado y listo para la firma el decreto-ley que establece en todo el territorio de la República el servicio de identificación personal.

Este decreto consulta todas las disposiciones para la realización de este proyecto, como asimismo, fija el personal y los sueldos de los funcionarios que lo atenderán.

POR RENOVAR EXISTENCIAS
LA MALETERIA "EL FARO"
— ESTADO 74 —
Liquida a la mitad del valor: Maletas, Maletines Carteras para señoras, et., etc.
— ULTIMOS DIAS —

LA COMPAÑIA CERVECERIAS UNIDAS
Fábrica Ebner y Providencia
ruega a sus clientes avisar por teléfono N.o 3116, ó a Casilla 1977, cualquiera irregularidad de los repartidores que entreguen nuestros productos.
OFICINA DE RECLAMOS.

Torno en Arriendo
CITEES Y CASAS
Pago arriendos anticipados hasta tres meses.
JOSE LU[illegible]S N. SILV[illegible]
HUERFANO[illegible]

EL EDIFICIO MAS ALTO DE CHILE

AYER SE EFECTUO LA FIESTA DE LOS TIJERALES DEL RASCACIELO DE LOS SEÑORES ERRAZURIZ Y SIMPSON

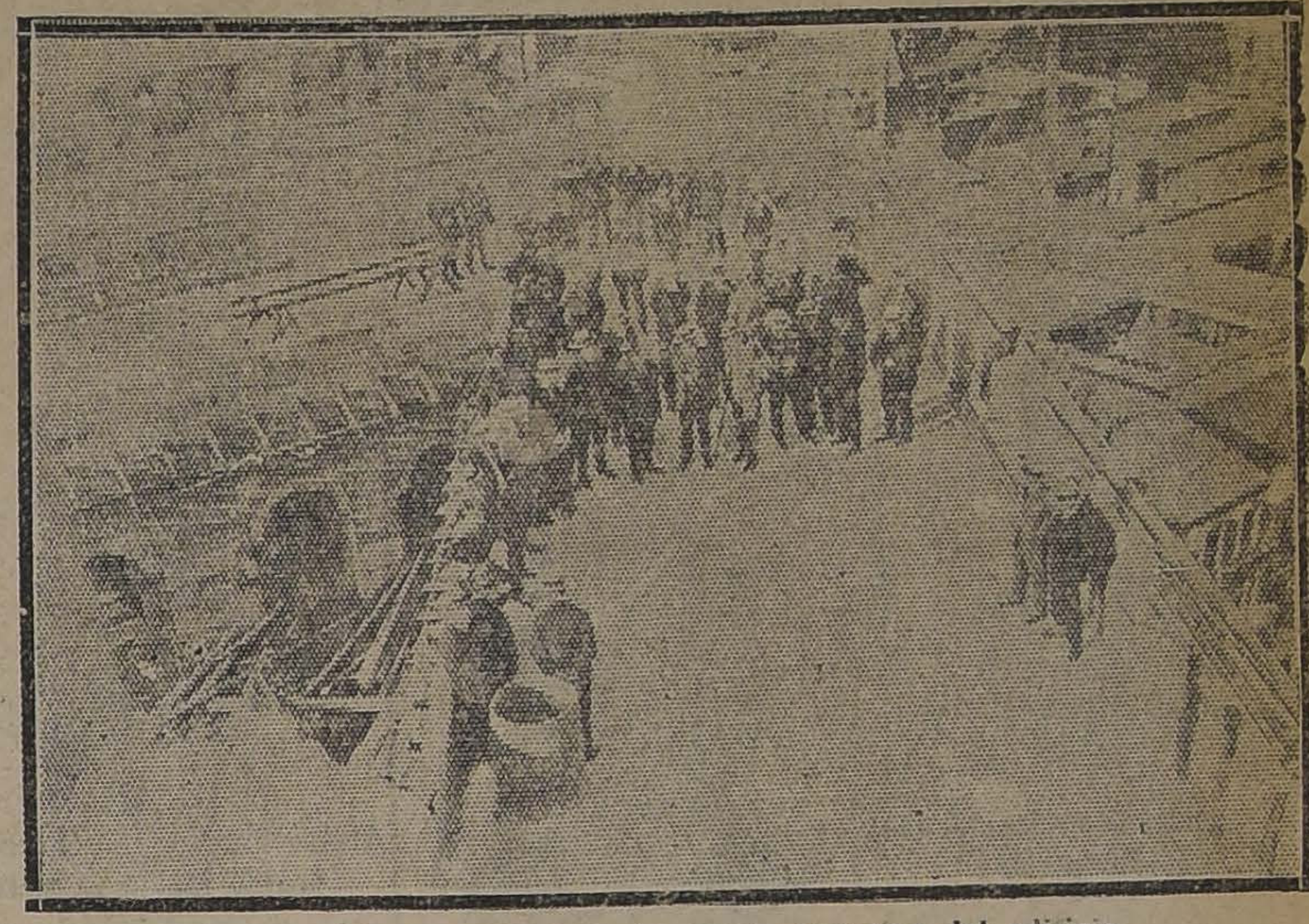

Los asistentes a la fiesta en la parte superior del edificio

El personal de obreros de la construcción

Ayer se efectuó la fiesta de los tijerales del gran edificio que está construyendo la firma Errázuriz y Simpson en la esquina de Ahumada con Moneda.

La fiesta llevó al edificio en construcción un numeroso y distinguido público, el que recorrió los diversos departamentos que componen este nuevo rascacielos.

Con motivo de la fiesta de los tijerales se sirvió un lunch a las personas que estaban invitadas, tiempo en el que se comentó la magnitud de la obra.

Concurrieron a esta fiesta los jefes y empleados de la Casa Errázuriz y Simpson, de la firma Francks y Julián y numerosos representantes de nuestra sociedad, de la industria y banca.

EL EDIFICIO

El edificio está construído en un superficie de quinientos metros cuadrados, contando con catorce pisos sobre el nivel de la calle y tres subterráneos.

El costo de la obra es aproximadamente de dos millones quinientos mil pesos, y ella quedará concluída en un año, contando esta fecha desde el día en que se inició el trabajo.

El rascacielos contará con numerosos departamentos, tanto para oficinas como para un gran restaurant que se establecerá en él.

LA CONSTRUCCION

La obra que visitamos ayer ha sido construída para la firma Errázuriz y Simpson.

Los trabajos están a cargo de los señores Francke Julián y dirigen la obra los autores de los planos, arquitectos señores Fernando de la Cruz Rojas y Fernando Valdivieso Barros.

En estas labores ha habido necesidad de emplear poco más doscientos individuos, quienes se han ocupado en las diversas secciones de la construcción.

Con la edificación de esta obra, puede decirse que el edificio de los señores Errázuriz y Simpson, será el más grande que haya en Chile.

LOS INCIDENTES DEL AMERICAN CINEMA

Se nos escribe:

Santiago, Noviembre 15 de 1924 —Señor Director de "La Nación"—Respetado señor:

Impuesto de los ataques de que ha sido objeto el Cuerpo de mi mando de parte de la prensa de hoy, con motivo de los bochornosos sucesos ocurridos ayer Viernes en la noche en el Teatro American Cinema, ataques en que se culpa a la Policía [illegible] de tino al proceder en los mencionados sucesos, y que yo creo injustos por las averiguaciones que he practicado y por el informe que sobre ellos me ha dado el jefe de la 6.a sección que intervino desde los primeros momentos, pues, si bien es cierto que se obró con energía, eso no quiere decir que se haya obrado mal.

El jefe de la 6.a Sección en su informe, entre otras cosas expone que un grupo de unos cincuenta jóvenes exaltados ocuparon indebidamente los asientos de los palcos y plateas, y al bajar del escenario las artistas, se permitieron con ellas libertades propias de personas faltas de cultura, por lo que la Policía hubo de hacerlos despejar esos asientos.

Hasta aquí la actitud de esos jóvenes no había pasado de silbidos y de lo expuesto más arriba, pero en el segundo acto las manifestaciones de protesta aumentaron, y cuando hubo terminado la función a las 11.15 y el público se retiraba, el mismo grupo de jóvenes exaltados redoblando sus manifestaciones de protesta, las que aumentaron aún más, cuando salió al escenario uno de los empresarios e hizo notar la incultura de los asistentes, los jóvenes ya mencionados y el público siguiendo su ejemplo, empezaron a destrozar las sillas y cuanto encontraban a su paso, e incitaban a la destrucción e incendio del teatro. La tropa de la 6.a Sección que resguardaba el orden, hubo de hacer despejar el interior del teatro, pero el grupo de exaltados se colocó en las puertas para impedir que el público saliese y lo incitaba a seguir su obra de destrucción. Fué en este momento cuando el jefe de la Policía, para evitar mayores desmanes, mandó que la tropa de la 2.a comisaría hiciera despejar con toda energía las puertas del teatro, pero ello no quiere decir que haya tenido que hacer uso de los sables, como afirma la prensa, pues no hubo un solo herido, y prueba esta afirmación el hecho de que la Asistencia Pública no atendió a ninguna persona por lesiones recibidas en esos incidentes.

Con lo que acabo de exponer, señor Director, quedan desvirtuados los cargos que se hacen a la Policía y, por el contrario, la conducta observada por ella merece completa aprobación, pues si así no hubiera sucedido, quizá que otras consecuencias hubiéramos tenido que lamentar con un público exaltado.

Ruego a usted, señor Director, quiera dar cabida en su prestigioso diario a estas líneas, con lo que comprometerá altamente a su afectísimo y S. S.—**H. Jaramillo**, Prefecto.

BAÑOS SANTIAGO
— SAN ANTONIO 382 —
Tinas tibias, turco, vapor, etc.
GRAN BAÑO NATACION

OFREZCO EN VENTA
PROPIEDADES DE RENTA EN BARRIOS ESCOGIDOS, TODAS A PRECIOS COMERCIALES
Calles de San Diego, Puente, 21 de Mayo, Bandera, Morandé, Las Rosas, San Pablo
(ORDENES TODAS EXCLUSIVAS)

BANDERA.—Esquina, consta de dos casas de habitación y seis almacenes. Mide 28x45. Deuda hipotecaria. Gran renta.—**Precio: 1.100,000.**

BANDERA.—Esquina. Consta de 10 almacenes por una calle cuatro casas de habitación; y por la otra calle, cinco casas de habitación. Mide 2,400 metros cuadrados de terreno. Fuerte deuda hipotecaria. Renta anual $ 100,000.—**Precio: $ 1.100,000.**

BANDERA.—Muy central, próxima Plaza de Armas. Mide de frente 30 metros y de fondo 58. Consta de almacenes y casas de habitación.—**Precio: $ 1.200,000.**

BANDERA.—Esquina, se vende o permuta. Mide 1,000 metros cuadrados de terreno, buena renta.—**Precio: $ 1.000,000.**

BANDERA.—Esquina. Consta de cuatro almacenes y una casa habitación. Mide 18x20. edificio antiguos dos pisos; buena renta. **Precio: $ 350,000.**

BANDERA.—Magnífica propiedad Mide 28x10. Consta de siete almacenes y una casa de habitación, totalmente arrendado. Deuda hipotecaria $ 300,000. Renta anual $ 63,000.—**Precio: $ 650,000.**

SAN PABLO.—Próxima Mercado Central. Mide 18x56, edificios antiguos pero en perfectas condiciones. Consta de cuatro almacenes y una casa de habitación. Deuda hipotecaria $ 50,000. Renta anual $ 37,000.—**Precio: $ 300,000.**

SAN PABLO.—Gran situación comercial, entre Puente y Bandera. Linda propiedad, mide 16x56. Deuda antigua de $ 40,000. Bonos 7 o|o. Renta anual por contratos por vencer de $ 36,000.—**Precio: $ 450,000.**

VEINTIUNO DE MAYO.—Linda situación, 1,624 metros cuadrados de terreno, edificio de tres pisos, construcción sólida. Consta de almacenes y casas de habitación Renta anual $ 50,000.—**Precio: $ 650,000.**

VEINTIUNO DE MAYO.—Próxima Plaza de Armas. Superficie [illegible]00 metros cuadrados de terreno. Consta de cuatro almacenes y una casa de habitación, edificio antiguo. Deuda hipotecaria $ 100,000 Muy buena renta.—**Precio: $ 600,000.**

LAS ROSAS.—Entre 21 de Mayo y Bandera. Gran propiedad compuesta de ocho almacenes y tres casas de habitación, edificio de cal y ladrillo en perfectas condiciones. Deuda hipotecaria 260,000 pesos. Superficie 1,300 metros cuadrados de terreno. Renta anual $ 75,000.—**Precio: $ 800,000.**

LAS ROSAS.—Esquina, entre 21 de Mayo y Morandé. Edificio de tres pisos, buena construcción. Mide 760 metros cuadrados de terreno, totalmente edificados. Renta anual $ 50,000. Deuda 170,000 pesos.—**Precio: $ 500,000.**

PUENTE.—Gran propiedad con frente a dos calles, a Puente y Las Rosas. Consta de siete almacenes y cuatro casas de habitación. Superficie 1,000 metros cuadrados de terreno, edificios su mayor parte antiguos pero en buena conservación. Deuda hipotecaria $ 180,000. Gran renta.—**Precio: $ 800,000.**

PUENTE.—Esquina, gran edificio espléndida construcción cal y ladrillo, subterráneo, consta de seis almacenes y dos casas de habitación; se encuentra en la mejor situación de esta calle. Gran renta. Deuda hipotecaria $ 130,000.—**Precio: $ 600,000.**

MORANDE.—Esquina propiedad de dos pisos; consta de ocho almacenes y una casa de habitación. Mide 700 metros cuadrados de terreno totalmente edificados. Deuda hipotecaria $ 70,000. Renta anual $ 37,000.—**Precio: $ 260,000.**

SAN DIEGO.—Esquina. Gran propiedad compuesta de almacenes, edificio de un piso antiguo. Deuda hipotecaria. Buena renta. —**Precio: $ 250,000.**

SAN DIEGO.—Esquina. próximo Plaza Almagro. Consta de almacenes y casas de habitación. Renta anual $ 35,000. — **Precio: $ 360,000.**

SAN DIEGO.—Esquina Magnífica propiedad en la mejor situación. La mejor esquina de calle de San Diego. Consta de almacenes; mide 1.500 metros cuadrados de terreno. Renta anual $ 28,000 —**Precio: $ 260,000.**

SAN DIEGO.—Próxima a Delicias. Consta de dos casas en altos, y tres almacenes, en perfecto estado Deuda hipotecaria 50,000 pesos Renta mensual: $ 1,400.—**Precio: $ 150.000.**

Y MUCHAS OTRAS A TODOS PRECIOS
—: MAYORES DATOS :—
MIGUEL FUENZALIDA B
1061 — MONEDA — 1061

La importante reunión de esta tarde en los Campos de Sports

UNICA PRESENTACION DEL CUADRO INTERNACIONAL CHILENO QUE INTERVINO EN EL RECIENTE CAMPEONATO SURAMERICANO DE FOOTBALL EN MONTEVIDEO.

Nuestros aficionados esperan con interés el desarrollo de la tarde deportiva que tendrá por escenario a los campos de Sports de Ñuñoa y cuyo número principal lo constituye la única presentación que harán entre nosotros los internacionales chilenos que participarán en el último gran certamen por la Copa América y que se midieron en Buenos Aires con el poderoso cuadro del Huracán, partido en el cual no se logró abrir la cuenta.

Los principales diarios de Montevideo y Buenos Aires han dado a conocer los progresos alcanzados por nuestros muchachos en su reciente jira y los propios dirigentes de la última embajada y los jugadores mismos, aunque modestamente han dado a entender que la jira ha sido de grandes provechos y que son muchos los nuevos conocimientos que traen y que esperan con entusiasmo la tarde de hoy para demostrarnos prácticamente que un combinado chileno, mediante un metódico entrenamiento, no desmerece en nada a los mejores conjuntos del Atlántico.

Aurelio Domínguez, de Talcahuano, delantero

La Federación ha obrado acertadamente al hacer jugar a los internacionales y el contendor elegido es uno de los mejores seleccionados del país, ya que ha logrado vencer a Talcahuano, Concepción, La Serena, Talca, Liga Santiago etc. y ha empatado con el poderoso conjunto de la Zona Sur y Liga Valparaíso.

EL ONCE INTERNACIONAL

Ha quedado constituido por los mejores elementos de la última embajada y se presentará esta tarde en el máximum de condiciones, pues han tenido tiempo suficiente para descansar y aún para someterse a un último entrenamiento, el que se verificó anteayer en los Campos de Sports.

En la valla actuará Robles, arquero de Concepción, para que pueda actuar por la Metropolitana el arquero Ramírez, de tan lucida actuación en el match internacional con los uruguayos, que nos visitaron últimamente.

En la zaga actuarán Figueroa también de Concepción, y Otto Ernst el gran zaguero derecho.

La línea media estará formada por Arellano, Toro y Hamablet, jugador que en el campeonato se demostró como un excelente mediozaguero y que conjuntamente con Arellano y el insuperable Toro, hacen una línea media de primer orden.

La línea de ataque será formada por Olguín, Arellano, D. Molina, Domínguez y Reyes, la mejor línea que actuó en el campeonato a juicio de dirigentes y prensa extranjera y cuya acometividad y sistema de combinación puso en duros aprietos al seleccionado argentino y paraguayo.

Este es un cuadro excelente y estamos seguros que si antes de partir hubieran tenido unas pocas semanas de entrenamiento, habría dado más de alguna sorpresa.

EL PRELIMINAR

A las 2.30 P. M., se dará comienzo a la reunión con un partido a cargo del seleccionado de la Liga Nacional, con el excelente conjunto del Audax Italiano. En ambos cuadros hay jugadores de grandes méritos, tales como Yacoponi, Bruno Lavín, hermanos Anglada Fruttero etc., por los italianos y Morales, Palominos, Riquelme, Díaz Trincado, etc., por la Liga Nacional.

David Arellano, delantero

Este encuentro será dirigido por el señor Francisco Viveros referee oficial y terminará a las 4 P. M en punto.

El cuadro italiano se presentará así:

Yacoponi;
Donato, Fruttero;
Ottarola, Fruttero, Solá;
Roatti, Lavín, Scaglia,
Bertone, Chacón.
Reservas: Fautinati, Cassigoli y Brusadelli.

ENCUENTRO DE FONDO

Por excusa del árbitro internacional señor Carlos Fanta, a causa de estar de turno su establecimiento comercial hasta las 10 P. M. de hoy, dirigirá la brega de fondo el señor Carlos Aguirre.

Los jugadores se colocarán en el siguiente orden:

Cuadro Internacional (listados):
Robles;
Ernst, Figueroa;
Arellano, Toro (cap.), Hamablet,
Domínguez, Molina, Arellano,
Reyes, Olguín.
O
Pérez, Abarzúa
Moreno, Yacoponi, Carrasco,
Aravena, Teuche, Corte;
Muñoz, Flores;
Ramírez;
Liga Metropolitana, (rojos):

guarda líneas por la Metropolitana actuará don Alberto Parodi, referee internacional, y el señor Dimas Muñoz, que acompañó en iguales funciones al señor Fanta en el partido uruguayos contra argentinos

Víctor Toro, de Concepción, centro medio zaguero

EL VALOR DE LAS LOCALIDADES

Para dar mayores facilidades a nuestros aficionados para que puedan ver actuar a los jugadores internacionales, el precio de las localidades ha sido fijado en la módica suma de un peso la entrada, general, por lo que estimamos que los Campos de Sports se verán muy concurridos.

A LAS 4 P. M. SE MEDIRA CON EL SELECCIONADO DE LA LIGA METROPOLITANA DE DEPORTES. — EL PRELIMINAR ESTA A CARGO DE LA LIGA NACIONAL Y DEL AUDAX.

EL ORDEN DE LA REUNION

Se ha solicitado la fuerza suficiente a la 13.a Comisaría, para que se encargue de resguardar el orden debido dentro del Estadio durante el desarrollo de los encuentros.

Alberto Robles, de Concepción, arquero

Aníbal Ramírez, arquero internacional que defenderá los colores locales

LOS INVITADOS

Se han repartido numerosas invitaciones entre las cuales notamos la de los directorios de las Confederaciones Nacional y Chilena de Deportes, el Directorio de la Federación de Foot-ball de Chile, los miembros honorarios de la Liga Metropolitana, los directores de los diarios y revistas locales, etc., etc.

AL PUBLICO

Aunque ya es tradicional el orden y compostura que observa el público en todas las reuniones en este Estadio y tratándose de una demostración de los jugadores que llevarán nuestra representación al 8.o Campeonato Suramericano de Foot-ball organizado por la Confederación Sudamericana en Montevideo, y no de una contienda en que se entre a dirimir superioridades, rogamos que sepa guardar el orden y compostura debida, como igualmente ser corteses con los jugadores y respetuoso de los fallos de los árbitros.

Manuel Figueroa, de Concepción, zaguero izquierdo

UNA CITACION DE LA METROPOLITANA

De la secretaría de la Metropolitana se nos encargó citar a los Campos de Sports a las 2 P. M., y ponerse a las órdenes del señor Presidente a los jugadores que a continuación se expresan:

Del Green Cross: Goycolea, Pérez Urzúa y Larraín.
Del Unión Chilena: A. Rojas y Flores.

Del Magallanes: Ernst, hermanos Arellano, Teuche y Arroyo.
Del Audax Italiano: Corte, G. Yacoponi y Lavín.
Del Gold Cross: Ramírez.

Del Ferroviarios: J. Carrasco Molina, Muñoz y Hamablet.
Del Escuela Normal: Olguín y Moreno.
Del 1.o de Mayo: Aravena y Abarzúa.

Del Barcelona: Fuentes y Figueroa.

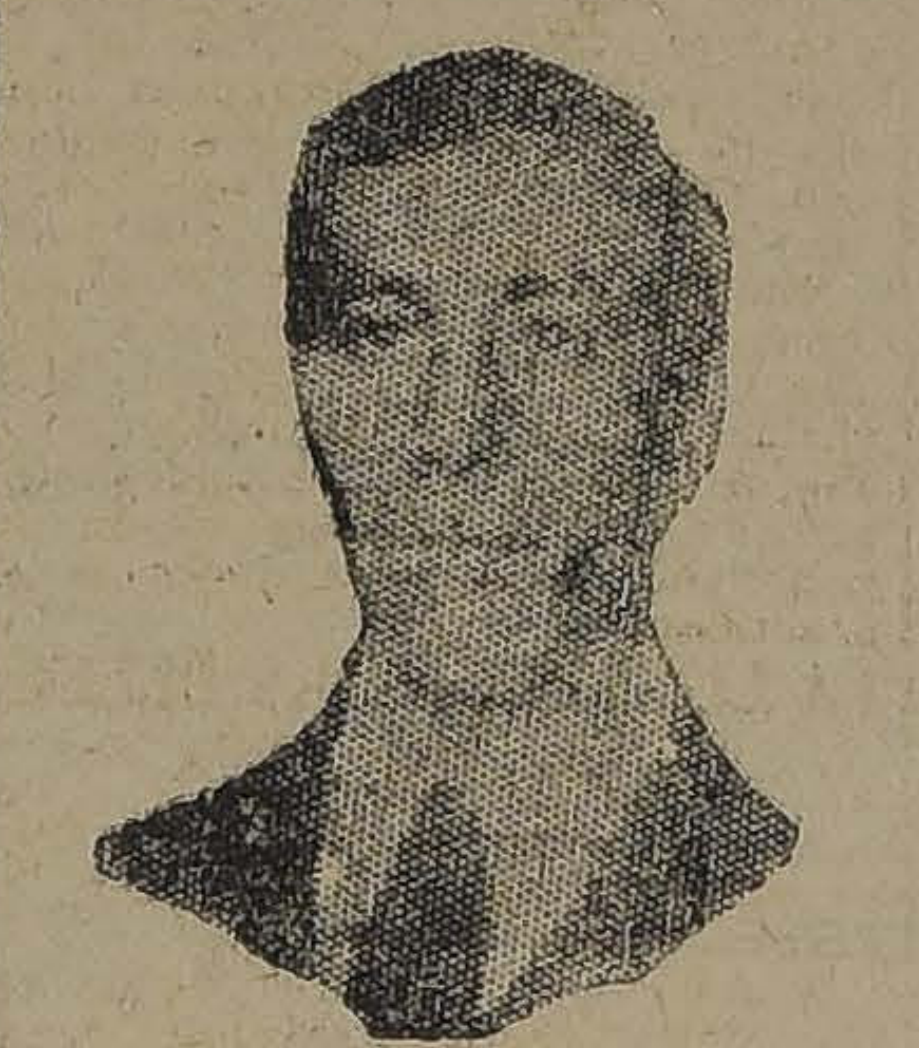

Pedro Reyes, de Concepción, delantero

Deben llevar medias y zapatos de foot-ball.

El jugador que no se presente, sin antes haberse justificado, será castigado con suspensión, por tidas oficiales en su club.

Importante citación de ga Nacional

Esta corporación cita a la 1.30 P. M., en los de Sports, a los siguientes res que componen su cuadro esntativo: Santibáñez, sa, Trincado, Pedreto, M. Luque, Palominos, Z. Abar pinoza y Castillo, y a los señores Muñoz, Vidal, Abar tura y Alvarez.

H. Abarzúa, que juega puntero derecho por la tropolitana

UNA CITACION DEL AUDAX S. ITALIANO. — Este Club los siguientes jugadores se presenten al preliminar sostendrá con la Liga Nacional a la 1.30 P. M. en los Campos Sports de Ñuñoa: señores natti, Fruttero, E. Anglada, rola, Fruttero, H. Solá, Roatti, R. Chacón, Lavín, Tusini, Donati, De Rocco,

LA REUNION DE AYER EN EL ESTADIO EL LLANO

DON LUIS BARROS BORGOÑO HACE ENTREGA DE LA COPA AL VENCEDOR DE LA COMPETENCIA DEL AÑO, EL CAJAS UNIDAS F. C.

En la tarde de ayer se verificó en el Casino del Estadio de El Llano, una hermosa reunión social con motivo de hacerse entrega de la valiosa copa donada por don Luis Barros Borgoño para la competencia organizada por la Asociación Deportiva "El Llano" a lclub vencedor del año, el Cajas Unidas F. C.

Poco después de las 5 P. M. llegó al Estadio el señor Barros Borgoño acompañado de su familia, siendo recibido por el directorio de la Asociación e invitado al buffet que se había preparado en uno de los salones del Casino.

Ante la presencia de numerosas familias de la sociedad, los jugadores del club vencedor y delegaciones de otras instituciones afiliadas, el señor Olivos pidió al señor Barros entregar el trofeo al Cajas Unidas. El señor Barros Borgoño, con hermosas palabras de aliento y felicitación para los vencedores y de perseverancia para los vencidos, entregó el trofeo al capitán del cuadro señor Mackenna. Sus palabras fueron recibidas con una salva de aplausos.

Al recibir el estímulo, el señor Mackenna agradeció a nombre de sus compañeros las galanas frases del señor Borgoño.

El buffet fué ocupado por los asistentes en seguida, siendo amenizado por una excelente orquesta.

La reunión se prolongó hasta las primeras horas de la noche, pues los asistentes aprovecharon la presencia de la orquesta para bailar.

Distinguids damas de la sociedad, presentes al acto

Delegaciones de los clubs afiliados y asisten tes a la entrega de la Copa Barros Borgoño al Cajas Unidas F. C.

ATLETISMO
REUNION DEPORTIVA EN BATUCO

SE VERIFICARA DURANTE EL DIA DE HOY, CON PRUEBAS DE ATLETISMO Y FOOTBALL

Hoy, a las 2.30 P. M. se efectuará en el vecino pueblo de Batuco, una interesante fiesta deportiva de pedestrismo y football con el concurso del Club Pedestre Pietro Dorando.

Se ha concertado un match de football entre los clubs Juan N. Arias de esta capital y Cifuentes de Batuco, disputándose un hermoso escudo de plata, obsequiado por la primera de las instituciones nombradas. Además los capitanes de los clubs Cifuentes y Frías recibirán como estímulo una medalla de plata.

Para solemnizar esta fiesta, se ha confeccionado también un programa de carreras pedestres para todo competidor sobre 100, 1,600 y 10,000 metros, habiendo sido invitados para tomar paste en las carreras los clubs Pietro Dorando, Paavo Nurmi y Hannes Kolehmainen y el corredor Pedro Pérez del Club Rafael del Canto.

Los deportistas del Cifuentes dedican esta tarde deportiva en honor del atleta Floridor Castillo, que concurrirá a ella y tomará participación en los 10,000 metros.

Como número extraordinario se ha concertado un match de tiro de la cuerda entre un equipo del Pietro Dorando y otro del Cifuentes compuesto de cuatro personas por lado.

Los teams que intervendrán en el match de football están formados así:

Cifuentes F. C.:

A. González; J. Jara y J. Carvajal; C. Fernández, E. Moran y E. Reales; J. Tobar, G. González, J. Morales, D. Pizarro y A. Pizarro.

Reservas: J. Sepúlveda, J. Astete y A. Miranda.

Juan N. Frías F. C.:

J. Faúndez; H. Campodónico y V. Tejo; P. Soto, G. Zapata y J. Vizcana; R. Díaz, M. Leyva, V. Pozo, R. Salazar y R. Pozo.

Reservas: M. Valenzuela, P. Herrera y H. Verdugo.

De acuerdo por ambas partes se ha nombrado árbitro de esta partida al señor Luis Roatti.

Centro Sportivo Atlántida

Hoy a las 8.30 se iniciará en los Campos de Sports de Ñuñoa, el torneo atlético para todo competidor organizado por esta colectividad.

En el programa confeccionado figuran las siguientes pruebas:

100 metros vallas; lanzamiento de la balaá 400 y 300 metros; salto triple y posta olímpica.

Cuerpo Caupolicán

EL TORNEO INTERNO DE HOY —Hoy a las 8 A. M. se llevará a efetco el torneo interno en los Campos de Sports de Ñuñoa. Las pruebas serán las siguientes: 100 metros, 400 y 3,000 metros; saltos largo y alto; lanzamientos disco y dardo; posta 4x100.

CLUB PEDESTRE PIETRO DORANDO

Por el ordinario de las 12.55 P. M. de hoy, que sale de la Estación Mapocho, se trasladarán a Batuco, los miembros del Pietro Dorando, Nurmi y Kolehmainen, que han sido invitados por los entusiastas amigos del Cifuentes F. C. a pasar una amena tarde deportiva

Ayer estuvo en esta, una comisión del Cifuentes, presidida por el señor Juan B. Urzúa, quienes venían a hacer en carácter oficial, las invitaciones al Pietro Dorando y Juan N. Frías respectivamente.

Como ya se sabe el Cifuentes y el Juan N. Frías, sostendrán en Batuco una interesante partida de Foot ball la que see fectuará a las 2.30 P. M.

Como el número da invitaciones es limitada, se ruega al presidente del Frías y a los corredores que deseen ir a Batuco, estar hoy en el Parque Cousiño a las 8.30 A. M.

Se ruega a los atletas estar a las 8 A. M. en la cancha.

Gold Cross Atlético

Los socios de este Club se reunirán hoy en los Campos de Sports de Ñuñoa, a las 8 A. M., para tomar parte en el torneo interno organizado por el Club, a fin de seleccionar a los atletas que intervendrán en el 5.o torneo de la Asociación Atlética de Santiago.

Las inscripciones se reciben en la cancha.

El programa consta de las siguientes pruebas:

10 metros planos; 200 íd.; 400 íd.; 800 íd.; 400 íd. vallas; salto largo con impulso, salto alto con impulso; lanzamientos de la bala, disco y dardo.

BASKET - BALL
Asociación de Basket-Ball de Santiago

Esta Asociación saluda al equipo del Jorge V de Valparaíso que jugará hoy con el caudro de nuestros registros el C. C. Internacional. Es muy digna esta representación porteña, pues entre sus componentes se encuentran los mejores jugadores con que cuenta la Asociación de Valparaíso

EL CAMPEONATO DE CHILE

La Federación de Basket-Ball de Chile ha fijado para el 22 y 23 del presente las partidas por el campeonato de Chile. Como sabemos, en este campeonato se disputa la supremacía de este deporte en el país. Harán acto de presencia las Asociaciones de Concepción.

La representación santiaguina ha quedado formada por los siguientes jugadores:

A. Izzo, H. Collarte, O. Ferrando, Carrasco, E. Zúñiga

Suplentes: O. Benavides, E. López y M. Lalanne.

Capitán del equipo ha sido nombrado el señor Arístides Izzo.

El entrenamiento del equipo ha estado a cargo del señor Oreste Volpe, director físico de la Y. M. C. A., quien desde hace más de un mes ha tenido al equipo en training.

Los últimos prácticas en conjunto se efectuarán mañana Lunes a las 6 menos un cuarto A. M. y el Jueves a la misma hora en la cancha del Estadio Policial, sitio en donde se efectuará el campeonato.

Quedan citados los siguientes jugadores para esta hora: Lalanne, López, Benavides, Zúñiga, Carrasco, Ferrando, Collarte e Izzo.

Entrenará al cuadro royal además del cuadro B. de esta Asociación, el primer cuadro del Brigada Central, team que también queda citado para mañana.

LA COMPETENCIA LOCAL

Para el Domingo 30 del presente se ha fijado la partida final de primera división, entre los conjuntos del C. C. Internacional con el Downey en disputa por la Copa Enrique Bottinelli.

Se ha fijado para esta misma fecha la repartición de los premios a los ganadores de las tres divisiones del calendario oficial de esta Asociación por el presente año.

EL ESTADO ACTUAL DE LA COMPETENCIA

Los equipos ganadores son los siguientes:

Tercera División: 1.o Brigada Central, Instituto Inglés 2.o y Y. M. C. A. 3.o

Segunda División: 1.o Downey 2.o, 2.o Y. M. C. A. 2o y 3.o Jorge Matte 1o

Primera División: Ganador del partido final primer puesto y el equipo perdedor segundo puesto, tercer puesto el Instituto

Unión. Deportivo. Española versus Carioca

Hoy en el Estadio Santa Laura se medirán los primeros equipos de estos clubs.

Si tenemos en cuenta el hecho de que en la partida de hoy se ha de definir el ganador de la copa Chile, no es aventurado predecir que el lance que nos ocupa atraerá una buena concurrencia.

La hermosa performance del conjunto caricano frente al poderoso del Santiago ha demostrado tal preparación que ha alcanzado el team que capitanea Barahona. Por su parte, el conjunto peninsular no ha descuidado su entrenamiento y se esforzará por conservar la espléndida colocación que ha conseguido en la presente temporada. Al llamado del árbitro los cuadros se presentarán:

Carioca

Ibacache
Hernández Riffo
Vásquez, Campusano, Barahona
Jerez, Moreno, Gutiérrez Pla, Vásquez
O
A. Pardo, Mediavilla, Vives, Legarreta, J. Pardo
Vásquez, Grijalba, Gondra
Landeta, Vicuña
Lapiedra
U. D. E.

El preliminar estará a cargo de los primeros cuadros del López Hnos. y Guacolda F. C. Ambos conjuntos desarrollan un juego rápido y armónico, y es de esperar que el encuentro preliminar ha de ser un digno exponente de buen football.

LIGA OBRERA DE FOOTBALL. — **Calendario para el Domingo 23.** — **II Serie.** — Chile Atlético II v. Constitución I (final). III Serie Lincoyan II v. Constitución II (final). 1.a Serie Chile Atlético Arco Iris I.

Acuerdos: Aplicar a Alfredo Rossi una multa por dejar los palos de los goals abandonados.

Autorizar al señor Barrueto para la adquisición de los premios de la presente temporada. Rechazar la cuenta dada por un señor director sobre la partida Arco v. Chile. Citar al Consejo para el Martes próximo en "El Mercurio".

En la cancha de la Avenida Ecuador

ESCUELA DE ARTES v. BORGOÑO

A cargo de estas dos acreditadas colectividades corre el programa de esta tarde, en la cancha de la Avenida Ecuador, que militan, como se sabe, en la serie Chile (Uruguay) de la decana.

Las presentaciones, cada vez más perfectas, que han venido haciendo últimamente los clubs nombrados, los capacitan para medirse dignamente contra cualquier conjunto de importancia. Por lo demás, es proverbial la tesonera labor que cada uno de sus defensores opone ante el empuje ardoroso del contrario.

A las 4.30 P. M. los equipos se presentarán en la siguiente forma:

Escuela de Artes.— Silva, D. Navarro, M. Fuentes, O. Navarro, D. Fuentes, A. Pascuñán, J. Concha, J. Fowler, S. Vivanco, O. Mondaca, y J. Briones.

Borgoño.— Ibarra, Pino, Aguirre, Munizaga, Galarce, Millar, Camps, Holtenhoff, Pérez, Valenzuela y Jaña.

Como preliminar, a las 3 P. M. jugará el segundo cuadro del club dueño de casa, con el de igual categoría del Unión Deportiva Española, partido que promete agradables incidencias, dada la calidad de los elementos que habrán de intervenir por ambas partes.

URUGUAY A. B. v. CONSTITUCION A. B.

Hoy deberán jugarse estos tosos, en la cancha que Constitucion, en el Parque a las 3 P. M.

Ante el árbitro señor Barr primeros equipos se pres así:

Uruguay F. C.

R. Fernandinis
Monsalve (cap.) V. Gue
Sotello A. Berrios
Cabrera H. Rojas
R. Vargas
O
Moya
Alarcón Rodríguez
Ruiz (cap.) Hernández
Rodríguez Espinoza
Quinteros
Constitución

Reservas: (Uruguay), Lillo regui y Molina. (Constitución bina, Espinoza y Rivera.

Disputarán una copa dona el señor Reinaldo Fernandinis

Los segundo equipos se rán así:

Uruguay II

Barra
Cabeza Molina
Camilo González Jaurequi
Lillo Espinoza J.
Toro (cap.)
O
Moyano
Vidal Gutiérrez L.
García Gutiérrez
Rodríguez Torres (cap)
Castor
Constitución

Reservas: (Uruguay), Rojas rrera y Arazano. (Constitución Cartagena, Gallardo y Lillo

Estos actuarán por 11 donadas por el señor Guillermo rres.

Audax C. S. Italiano

Hoy a las 9 A. M. de encontrarse en la secretaría Isidro 92, a todos los socios de asistir en masa a la ración del Palacio de la jada italiana, ubicada en la za Vicuña Mackenna, frente Cerro Santa Lucía.

WASHINGTON
$160
CIGARETTES
FINEST
VIRGINIA

LIGA INFANTIL DE FOOTBALL —La rifa que esta Liga tiene ciada se efectuará mañana San Diego 188, a las 8.30 P. antes de la sesión de directorio clubs que no hagan entrega talonarios antes de la sesión, rán responsables del valor ellos.

Desde esta sesión se reciben inscripciones para el campeonato clausura para la primera y división A. y B. El valor es pesos por equipos.

La partida Wanderer III con ning Star III se jugará hoy 9.45 A. M. en la cancha nes.

LOS ENCUENTROS OFICIALES DE HOY

ASOCIACION DE FOOT-BALL DE SANTIAGO

PARTIDAS	CANCHAS	HORAS	ARBITROS	DIRECTORES
Copa República				
F. Libertad v. 5 de Abril.	Estadio Policial	3 P. M.	Roberto Aguirre	G. Somerville
Copa Chile-Uruguay				
U. Dep. Española v. Carioca	Santa Laura	5 P. M.	Tobías Guzmán	Ernesto Cádiz
Escuela de Artes v. Borgoño . . .	E. de Artes	4.30 P. M.	Alberto Warnken	Norambuena
Copa Chile-Argentina				
German Oelkers v. Wanderer . . .	Santiago	5 P. M.	Segundo Lillo	Uribe
Copa Julio Pardo				
U. Dep. Española II v. E. de Artes II	E. de Artes	3 P. M.	J. Galdámes	Norambuena
Copa Miguel Blanco.— República				
Jorge V III, c. Liverpool IIII . .	Estadio Policial	10.30 A. M.	Juan Oyarzún	Jorge Díaz
Copa Miguel Blanco.— Chile				
Indp. Juvenil III c. Borgoño III ..	E. de Medicina	9.15 A. M.	A. Vargas	Julio Morales
J. D. Española III c. Badminton III	Santa Laura	10 A. M.	E. Sepúlveda	Romo
Copa Pedro Pacheco				
Internado IV c. F. Livertad IV . .	E. de Medicina	10.30 A. M.	A. Godoy	Julio Morales

LIGA METROPOLITANA DE DEPORTES

DIVISION INTERMEDIA				
1.o de Mayo v. Zenteno	Campos Sport 2	3.30 P. M.	Alberto Pérez	José Araya

LIGA NACIONAL DE FOOT-BALL

Primera División A.				
Orompello I v. U. de Caldereros I.	Independencia	4 P. M.	U. Fuentealba	F. Luque
U. Camilo Henríquez v. Yungay ..	Yungay	4.30 P. M.	Juan Oyarzún	Luis Opaz
Primera División B.				
Raab Recoleta I v. Forlivesi I .. .	Independencia	2.30 P. M.	L. González	Carvajal
U. Argentina I v. Mandujano I ..	Yungay	3 P. M.	Juan Jiménez	L. Opaz
Tercera División A.				
U. de Caldereros II v. Simpson II A.	Yungay	10.30 A. M.	Carlos Tagle	Wastavino
Tercera División B.				
Forlivesi II v. Orompello II . . .	Independencia	10.15 A. M.	E. Ramírez	Vilches
Quinta División				
Jungay III c. A. Simpson III . .	Yungay	9.30 A. M.	Wastavino	Ortiz
U. C. Henríquez III c. G. Bulnes III	Independencia	9 A. M.		Carvajal

LIGA DE FOOTBALL DE SANTIAGO

CAMPEONATO ESPECIAL				
Primera división				
Star Valparaíso v. Sportivo Ecuador	Germinar		Juan Figueroa	Oscar Vera
Carlos Walker v. Germinar. . . .	V. Mackenna		Francisco Jiménez	A. del Solar
Segunda división				
Carlos Walker 2.o v. Teniente Godoy	Germinar		Juan B. Muñoz	Oscar Vera

REMITIDO

Me complazco en dar público y voluntario testimonio de mi gratitud hacia la Compañía Inglesa de Seguros contra Accidentes y Enfermedades "Eagle, Star & British Dominions Ins. Co. Ltd.", por la absoluta liberalidad con que se sirvió atenderme, en un accidente que me ocurrió en est aciudad el 9 de Octubre próximo pasado.

Tan espontánea y generosa actitud me induce a recomendar a mis amigos, esta clase de seguro práctico y verdaderamente útil que sólo contrata en Chile la referida Compañía "Eagle, Star & British Dominions".

Santiago, Noviembre 6 de 1924.

(Firmado).— Sergio Lecaros Fernández.

Avenida Delicias N.o 3575.— Ciudad.

RAULI
PARA PISO, 1x4 1/2 MACH, A $ 1.00 c/u. SE REALIZA
BARRACA Y FABRICA
"LA REPUBLICA"
DOMEYKO 2354

JASON
BORAXOL

¿DONDE VESTIR BIEN?
ACUDA HOY A
"El Precio Fijo"
Delicias 2675, casi esq. de Sotomayor
No se arrepentirá
N-21

PERMUTO
CINCO CASAS
Esquina, cal y ladrillo, das, muy bien situadas. 12 por ciento. Deuda potecario.
Precio ocasión: $ 130,00
Recibo en pago propiedad nor valor.
HUERFANOS 1153
JOSE LUIS SILVA

El gran festival deportivo de hoy en el Estadio Policial

Roberto Campos, centro medio zaguero del Badminton

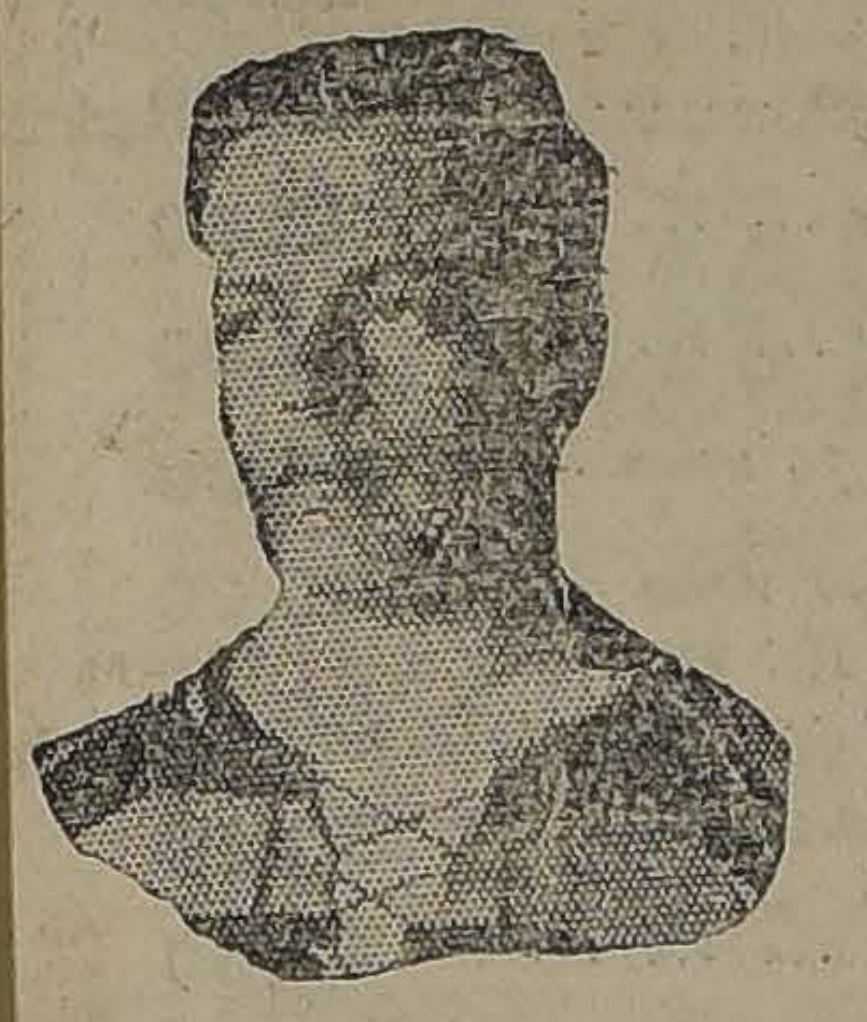
Ernesto Sepulveda, el antiguo internacional que actuará por el Badminton

Manuel Marambio, internacional, del equipo de water polo porteño

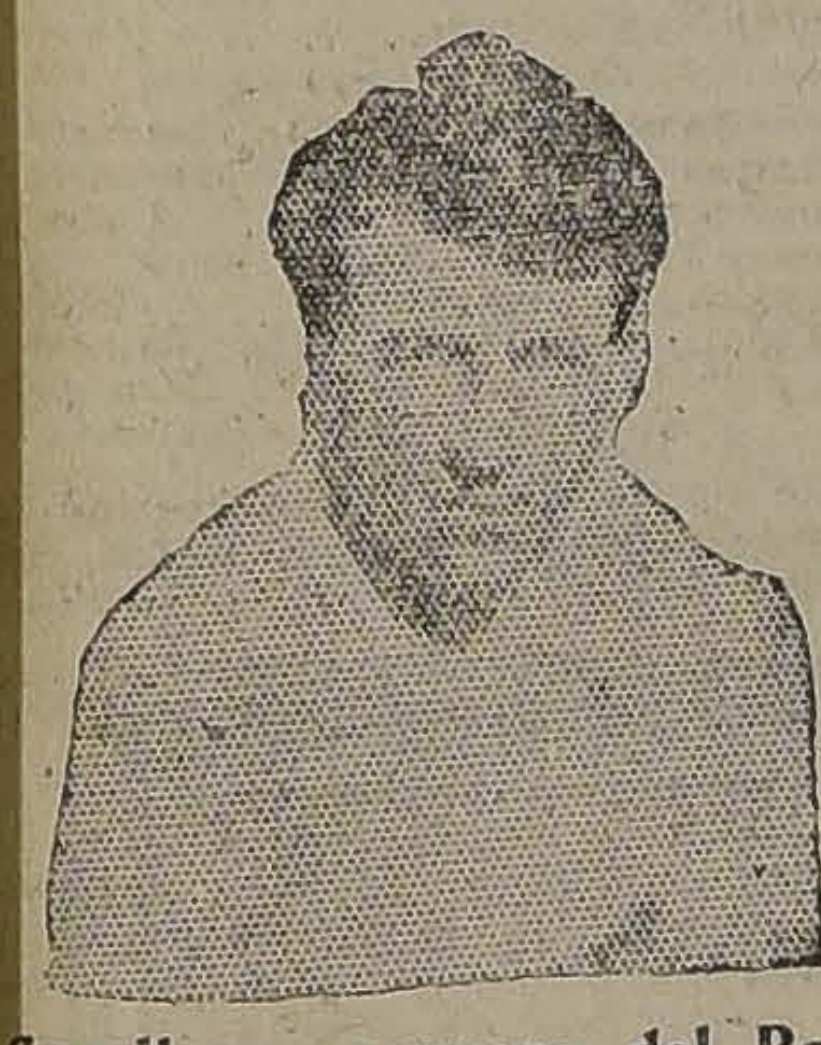
Cavallone, arquero del Badminton

EL INTERESANTE PROGRAMA CONFECCIONADO CON MOTIVO DE LA VISITA DEL JORGE V DE VALPARAISO. — EN LA MAÑANA SE DESARROLLARAN CONTIENDAS DE BASKET - BALL, NATACION Y UN ENTRE-CIUDADES DE WATER-POLO.

Una reunión deportiva, como pocas veces es dado presenciar por su variedad e importancia, se desarrollará durante el día de hoy en el Estadio Policial con motivo de la visita del Jorge V de Valparaíso que viene a demostrar ante nuestros aficionados los progresos que han alcanzado sus exponentes en la práctica de diferentes ramas de la cultura física.

En realidad, la acción que en este sentido viene desarrollando esta prestigiosa colectividad porteña merece sólo aplausos de todos los deportistas, ya que, de este modo, junto con darle una chance segura a sus mejores hombres, trata por todos los medios posibles de propender siempre al progreso de los deportes que con todo brillo viene difundiendo entre nuestra juventud.

En Santiago serán huéspedes oficiales del S. Badminton, Club que equipara en prestigios a los visitantes por el entusiasmo de sus afiliados, por la potencialidad de varios de sus exponentes y por el número de deportes que practican.

LA LLEGADA DE LA DELEGACION PORTEÑA

Por el expreso de anoche llegó a esta capital la delegación del Jorge V de Valparaíso.

Viene de Presidente de la institución el señor Daniel Jamett y la integran los siguientes señores: Vice-Presidente, don Fernando Rodríguez; secretario, don Enrique Soto; tesorero, don J. M. Rodríguez; director, don Pedro Poza; árbitro general, don Alberto Sabugo; capitanes, señores: Lindsay, Gaete y Castro y jugadores señores: Armando Tejeda, Guillermo Bernal, Oscar Palma, Telmo Osorio, Daniel Castro, Alejo Santibáñez, Humberto de la Fuente, Eduardo Rdríguez, Manuel Bravo, Roberto Lidsay, Eric Cheetham, Raúl Wanters, Luis Navarro, Eduardo Chandía, Eduardo Escudero, Manuel Gaete, Manuel Marambio, Aquiles Arratia, Humberto Montes y Alberto Ponce.

Acompañan a la delegación numerosos y distinguidos deportistas del vecino puerto.

LA REUNION MATINAL

La mañana será ocupada en pruebas de natación, inaugurándose con ello la temporada de verano en esta capital.

Los Clubs Alemán, Náutico, Quinta Normal y Badminton presentarán un escogido núcleo de atletas frente a los destacados aficionados porteños.

UN MATH DE BASKET-BALL DE PRELIMINAR

Se iniciará la mañana deportiva con un encuentro de basket-ball en que intervendrán los siguientes elencos:

Jorge V de Valparaíso:

Musso
Navarro Cheetham
Lindsay (cap.) Jameth
O
E. Carrasco F. Primard
Juan Leiva A. Pau
E. Toro
Club Internacional

Arbitrará el partido el señor Oreste Volpe, director del departamento físico de la Asociación Cristiana de Jóvenes.

En la competencia de basket-ball local el Club Internacional se destacó desde los comienzos de la temporada como uno de los equipos más fuertes, llegando con facilidad al puesto de honor en el cómputo.

Por su parte, el elenco porteño ha hecho lucidas demostraciones de basket-ball y es también uno de los "ases" de la competencia local.

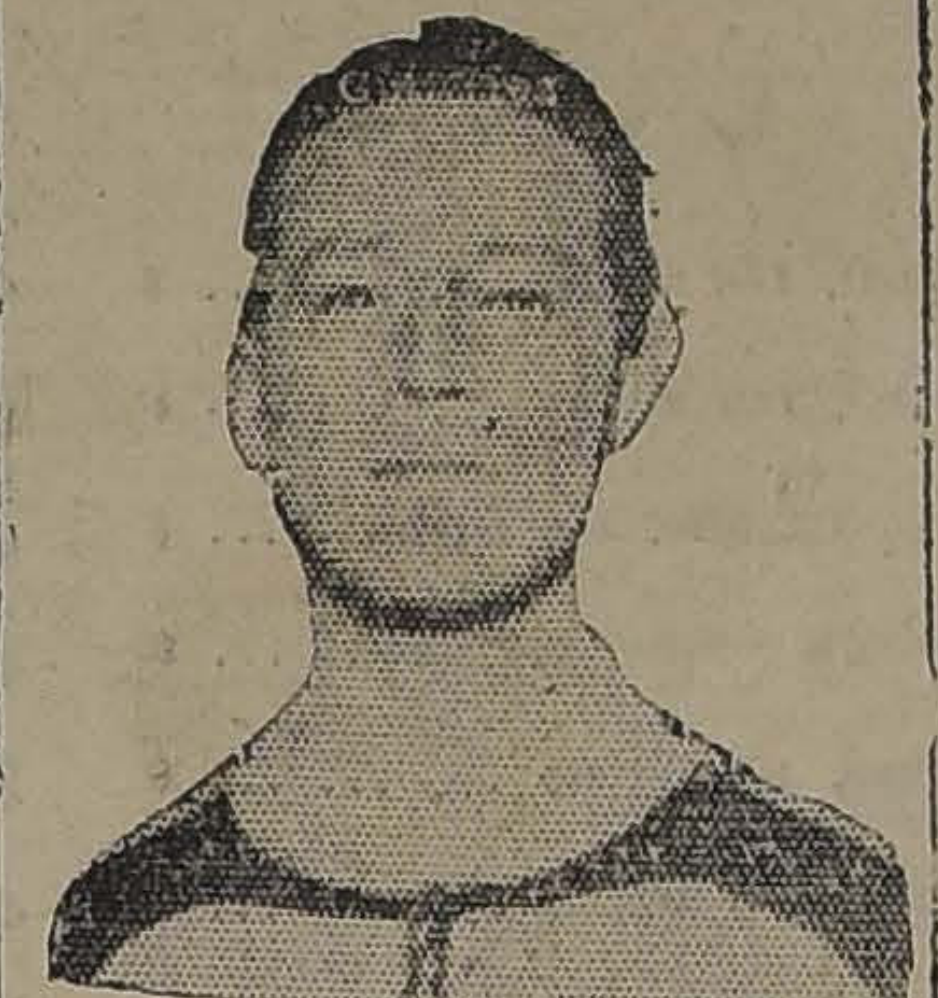
Fernando Pérez Besoain, centro delantero del Badminton

Bernal, arquero internacional que defenderá la valla porteña

Ricardo Fletcher, capitán del equipo de football del Badminton

LAS PRUEBAS DE NATACION

A continuación se verificarán algunas pruebas de natación, como carreras planas, saltos ornamentales, etc., con intervención de porteños y santiaguinos.

L ACONTIENDA DE WATER-POLO

A las 11 A. M. se verificará en la piscina del Estadio el primer inter-Club de water-polo, con intervención de los siguientes elencos:

Jorge V de Valparaíso:

Eduardo Escudero
Daniel Castro M. Marambio
Manuel Gaete (cap.)
A. Arratia, E. Chandía,
A. Carvajal
O
Ramírez Guzmán F. Zúñiga
Rafael Zúñiga
Regord Hellwig
Herrera
Santiago

En el cuadro del Jorge V de Valparaíso figuran tres internacionales: Chandía, Marambio y Castro.

Leoncio Veloso, zaguero del Badminton

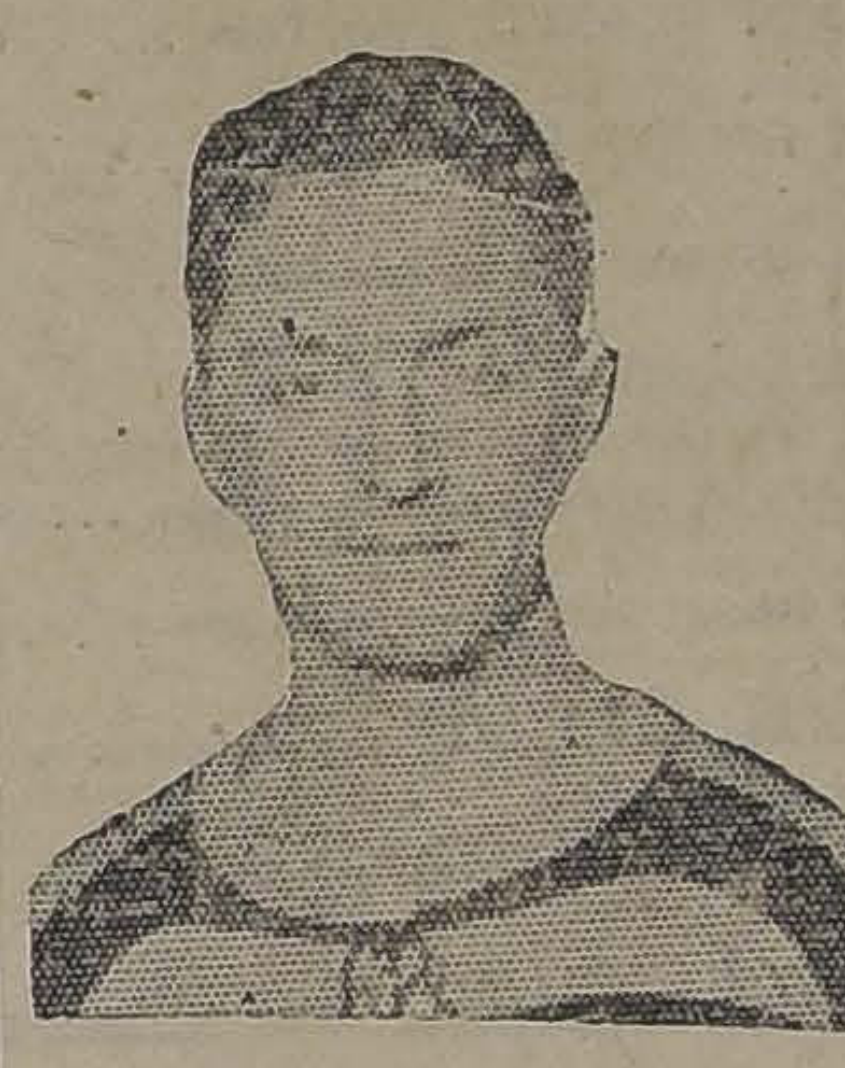
Alfredo Guzmán, capitán del equipo local de water polo

Estos cinco aficionados representaron al país en los primeros juegos olímpicos latino-americanos desarrollados el año 1922 en Río de Janeiro. Entre ellos Castro y Chandía fueron los elementos más eficientes del elenco nacional.

Actualmente el equipo del Jorge V es campeón de la Liga de Natación y Water Polo de Valparaíso.

El cuadro santiaguino está compuesto por socios de los clubs Badminton, Gimnástico Alemán y Quinta Normal.

LOS GRANDES ENCUENTROS FOOTBALLISTICOS DE LA TARDE: EL CUADRO PORTEÑO ENFRENTARA AL BADMINTON, POR LA COPA LIGA VALPARAISO. DE PRELIMINAR ACTUARAN EL 5 DE ABRIL Y EL FUNDICION LIBERTAD. POR LA COPA REPUBLICA

LA REUNION DE LA TARDE

Dos interesantes encuentros de football comprenderá el programa respectivo, a saber:

5 DE ABRIL v. FUNDICION LIBERTAD

A las 3 P. M. se dará comienzo a la reunión con el encuentro final por la competencia de la Copa República.

Si no fuera por los honrosos antecedentes que ostentan estos dos antiguos y fogueados contrincantes, tal vez que se pudiera temer por la importancia de esta brega ya que sea cual fuere su resultado, no alterará visiblemente el cómputo final. Pero, como es un hecho reconocido que, tanto uno como otro contendor acostumbran hacer sus presentaciones en condiciones tales, que jamás el público se ha visto defraudado en sus legítimas expectativas, no hay pues duda alguna, que el partido de mañana asumirá tanta o más importancia que los sostenidos en lo que va corrido de la presente temporada.

Por otra parte, la mayor práctica alcanzada por sus valientes defensores, como así mismo, la inclusión de algunos otros elementos de efectiva figuración en nuestros fields, le darán a las jugadas una movilidad extraordinaria, propia solamente de los grandes encuentros.

Como es sabido, encabezarán los conjuntos en disputa, renombrados jugadores, tales como Duarte, Casabonne, Plaza y Jorquera por parte del Cinco de Abril; y Carreño, González, Fernández y Serey por el Fundición Libertad.

EL INTERCITY CLUB-MATCH

Terminado el partido anterior, el árbitro señor Oscar N. García llamará a los contendores de la contienda de fondo, los que se situarán así:

Jorge V de Valparaíso:

Bernal
Osorio, Castro (cap.)
Santibáñez, de la Fuente, Musso
Ponce, Bravo, Ulloa
Herrera Soto
O
Guzmán Norambuena
E. Sepúlveda, F. Pérez, R. Pérez
Adriasola, Campos, Tapia
Veloso, Fletcher (cap.)
Carvallone
Badminton

La brega promete alcanzar especial relieve, atendiendo al juego caballeroso y eficiente de que han dado pruebas en múltiples oportunidades ambos contendores.

El equipo porteño tendrá de guardavallas al conocido internacional Guillermo Bernal; de centro delantero al internacional Bravo y de puntero derecho a Herrera, dos jugadores de descollante actuación en nuestras pistas. Otros como De la Fuente y Castro, han representado a Valparaíso en numerosos entreciudades.

En cuanto al Badminton, afianzó su prestigio con la victoria última sobre el cuadro del Unión Deportiva Española.

LAS LOCALIDADES

En la mañana la entrada general valdrá un peso y en la tarde las tribunas importarán dos pesos y un peso entrada general.

EN HONOR DE LOS VISITANTES

El Badminton festejará esta noche a sus distinguidos huéspedes con un banquete, que se servirá en los comedores del Club de Empleados de Banco, Morandé 129

Eduardo Chandía, internacional, centro foward del equipo de water polo porteño

Carlos Tapia, medio zaguero del Badminton

Ramón Pérez, insider derecho del Badminton

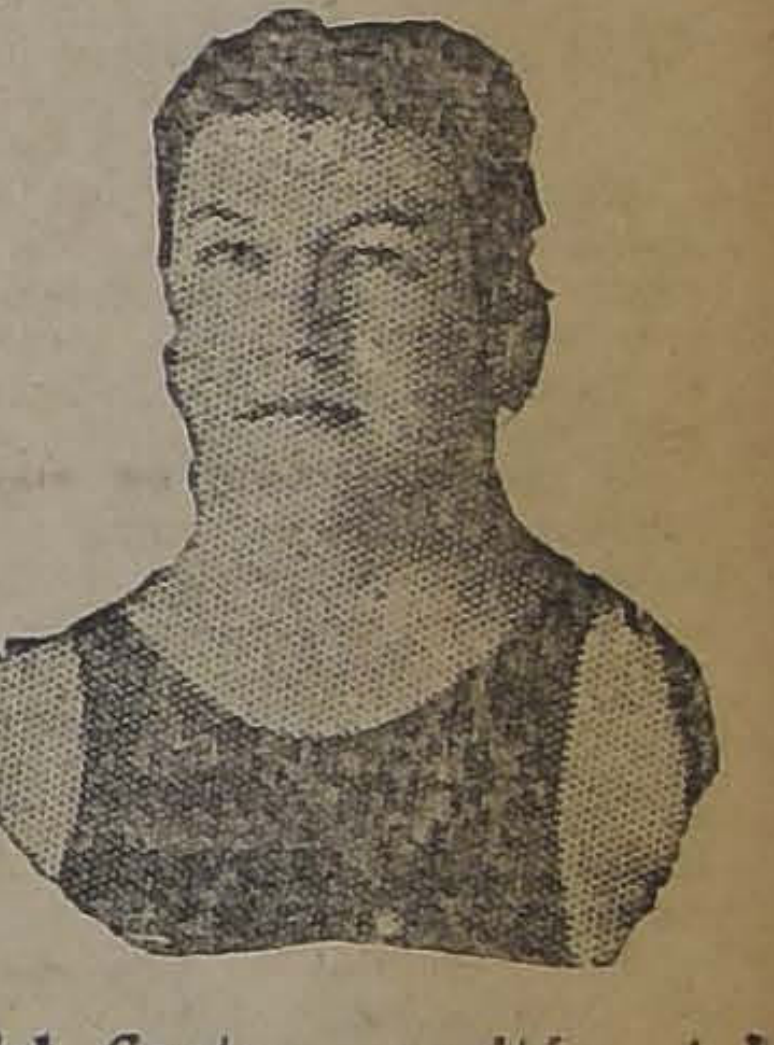
Daniel Castro, capitán del Jorge V, de Valparaíso

CICLISMO

LAS CARRERAS OFICIALES DE ESTA TARDE

LAS LLEVARA A EFECTO EL CLUB CHILE EN EL VELODROMO DE SAN PABLO 4848

A las 2 P. M. de hoy, en el Velódromo situado en la calle de San Pablo 4848, se dará comienzo a las importantes carreras organizadas por el Club Ciclista "Chile".

El programa confeccionado ofrece una sucesión de pruebas de verdadero interés, entre las que se destacan la "hora" por equipos con cuatro llegadas para corredores de tercera categoría, la "hora" por equipos en igual forma que la anteror para segunda categoría, y la prueba de fondo sobre 10 mil metros para campeones y corredores de 1.a categoría con cinco llegadas y pasadas por la meta.

En la "hora" para corredores de tercera, como igualmente en la "hora" para segunda, los clubs Centenario, Arco Iris, Internacional, y Chile se harán representar por poderosos equipos.

En los diez mil metros para campeones Vidal, Bermejo, Del Valle, Morales, Venegas, Ternavasio y los corredores de primera, Salinas Nobot, Godoy y el campeón Antonio Silva que hace su reaparición después de un largo descanso.

El resto del programa no carecerá tampoco de interés, por cuanto en cada prueba de las categorías inferiores intervendrán un buen número de competidores que le darán animación.

La entrada a esta fiesta será gratis para las señoras y señoritas acompañadas de algún caballero.

Los precios serán populares, cobrándose un peso con derecho a tribunas o galerías.

Para la movilización de los asistentes a este torneo habrá un servicio esmerado de carros y camiones que partirán de Matucana esquina de San Pablo que legaran hasta la puer principal del Velódromo.

EL ORDEN DE LAS PRUEBAS

El programa se desarrollará en el siguiente orden:

PRIMERA CARRERA

Infantiles.— 1.600 metros. Un premio, habiendo dos si el número de competidores sube de cuatro.

SEGUNDA CARRERA

Excursionistas.— 2.000 metros. Dos premios.

TERCERA CARRERA

Tercera categoría.— Una hora por equipos (con cuatro llegadas) computanse puntos al final. Dos premios.

CUARTA CARRERA

Segunda categoría.—Una hora por equipos (con cuatro llegadas) cada equipo correrá un cuarto de hora, computánse los puntos al fial. Dos premios.

QUINTA CARRERA

10,000 metros para campeones y primera categoría, con cinco llegadas, computándose los puntos al final. Dos premios y pasadas por la meta.

NUESTRAS INSTITUCIONES DEPORTIVAS

EL AMERICA, DE EL MONTE, CUMPLE HOY 11 AÑOS DE VIDA

Hoy cumple 11 años de vida esta prestigiosa institución de El Monte. Reunidos en casa del señor Teodoro Leyton los señores Juan Gálvez R. Adolfo Allendes, Amador Huerta y Virginio Cárdenas acordaron formar este Club de Football, y denominándolo América F. C.. Después de las lecciones que le diera el internacional Adolfo Allendes, ganó varios campeonatos de football y de atletismo; hoy está afiliado a la Liga de Melipilla, en la cual va correspondiéndole jugar hoy la definición con el Chacrambo, match que llamará la atención de todos los pueblos del departamento de Melipilla, por la calidad de jugadores que intervendrán.

Para celebrar el aniversario se efectuará una velada boxeril el 23 del presente en El Monte.

LA REUNION DE ESTA TARDE

POR LA COPA ASILO DE NIÑOS, JUGARAN LOS CUADROS DEL SANTIAGO F. C. Y RANCAGUA F. C.

Hoy en la tarde se efectuará en la ciudad de Rancagua, la fiesta organizada por la Sociedad de Dolores, institución de beneficencia que mantiene el Asilo de Niños de esa localidad, y que ha resuelto realizar esta reunión, con el fin de obtener fondos para ampliar los servicios del establecimiento.

En todos los círculos sociales el interés despertado por la fiesta de hoy, es enorme y la totalidad de las familias se aprestan para acudir al llamado que hoy hace la sociedad referida.

Sirve de base a esta reunión el lance que sostendrán los cuadros de honor del Santiago F. C. de esta capital y el Rancagua F. C., los cuales disputarán la Copa "Asilo de Niños", valioso trofeo obsequiado por el señor Víctor Silva M. y actuará de árbitro el Presidente de la Asociación de Referees de Chile, señor Oscar N. García.

Los equipos se presentarán así:

Santiago

Zúñiga
Castelblanco Fuenzalida
Pérez B. Ramírez Villablanca
Pallares Rendich Millar
H. Ramírez Morales
O
Aravena Lizana
Astudillo Yrauen Salvo
Godoy Harvey Sepúlveda
P. Soto M. Soto
Ulloa
Rancagua

La delegación santiaguina partirá por el tren que sale de Alameda a las 8 A. M. y será acompañada de una numerosa comitiva, la cual será objeto de grandes atenciones por parte de las damas organizadoras de la fiesta, destacándose entre ellas, el gran baile que se efectuará en el Salón Teatro de la Escuela Profesional, para el que se han repartido invitaciones especiales a las pricipales familias.

En la cancha del Santiago

GERMAN OLLCKERS Y WANDERER, Y GIMNASTICO v. LIVERPOOL

A las 5 P. M. de esta tarde se jugará también este importante partido, de cuyo resultado están pendientes los diversos contendores de la serie Chile (Argentina).

Si bien es verdad que el segundo de los nombrados va a la vanguardia de dicha competencia, no es menos cierto que, el Germán Oelckers, que cuenta con un "once" muy diestro y resistente, es capaz de dar más de alguna sorpresa, tal como ha ocurrido al medir sus fuerzas contra serios y fogueados contrincantes.

Completará el programa de esta tarde, el lance extraordinario, concertado entre los clubs Liverpool y Gimnástico, quienes dirimen superioridades en esta ocasión, después del hermoso empate que obtuvieron el último Domingo. Como estímulo para el vencedor de esta jornada, se dispone de once artísticas medallas de plata.

A las 3.30 P. M. los equipos se presentarán como sigue:

Gimnástico:

Nelly
Villablanca Péres
Vásquez Fuenzalida Arancibia
Chamorro Soto Vega
Hevia Bascuñán
Vargas Toledo
Meneses, Cabrera, Vargas
Lucero Salcedo Palma
Mardones Abarca
Gamboa
Liverpool

LOS 50 KILOMETROS DETRAS DE MOTO

SE CORRERAN ESTA TARDE EN EL VELODROMO DE SANTA LAURA.—EL PROGRAMA CONFECCIONADO POR EL NATIONAL SPORTING CLUB

En el ambiente ciclista se nota un marcado entusiasmo ante la verificación de un torneo a base de la gran jornada de fondo sobre 50 kmts. detrás de moto, para todo competidor.

El velódromo "Santa Laura" congregará a conocidos y destacados representantes del ciclismo metropolitano en contiendas de muy remarcable interés.

El programa consta de ocho importantes concursos, sobresaliendo la carrera detrás de moto, record de la vuelta para 2a. categoría y el record de la media hora para corredores de tercera categoría. En ésta última jornada participará el equipo recordman compuesto por los representantes del C. C. "Royal", señores Jorge Olivares y Ernesto Peña.

En la carrera de fondo veremos medirse a Maillard, hermanos Fourey, Florencio Abelaida, Ernesto Gaete, Miguel Gomila, Francisco Juillet, Carlos Rocuant y Clodio Brito, que harán grata la reunión con sus formidables embalages con rushs finales emocionantes.

EL PROGRAMA DEL TORNEO.

Se desarrollará en el siguiente orden.

1a. carrera 1.600 metros para novicios, Dos premios.

2a. carrera, 3.200 mts. 3a. categoría. Dos premios.

3a. carrera, 800 metros, infantiles. Dos premios.

4a. carrera, 6.000 mts. 2a. categoría. Dos premios.

5a. carrera, 1.600 mts., excursionistas. Dos premios.

6a. carrera, "Record de la Vuelta" para 2a. categoría. Un premio.

7a. carrera "Record de la media hora", por equipos de dos corredores para 3a. categoría. Dos premios para cada uno de los corredores que ocupen los dos primeros lugares en la colocación final. y

8a. carrera, sobre 50 Kmts., para todo competidor, entrenados por motocicletas. Dos premios, para el ciclismo y motociclista que lleguen en los dos primeros lugares en el marcador.

En esta carrera de fondo se pone en disputa la valiosa copa "National Sporting Club", que se adjudicará el club que obtenga el mayor número de puntos.

EL JURADO FISCALIZADOR

Está compuesta de las siguientes personas:

Comisarios Generales señores Armando Farías y Luis A. Ojeda.

Jueces de partida señores: Félix Larios y José Olea.

Jueces de llegada, señores: Merino Brito, Valdés, Duchesne y Alvarado.

Jueces de cancha, señores: Sánchez, Vargas, Morales, Regúlez y Soto.

Cronometrador don Alfredo Santos.

Anunciador, señor Luis Guercetich.

Tesoreros generales señores: Alfredo Guzmán y Francisco Jimenez Ayudantes: Luis Aranguiz, Daniel Ayala y Pablo Escudero.

Secretarios generales señores: Augusto Pacheco y Luis E. Salinas.

CLUB CICLISTA CENTENARIO.—Para hoy está citado el Directorio en Plaza de Armas esquina de Puente, a las 10 1|2 de la mañana, con el objeto de tomar una fotografía al Directorio. Se ruega la asistencia.

En la cancha de la Escuela de Medicina

En esta cancha, ubicada en la calle Panteón, se jugarán por la mañana dos buenos partidos, entre los terceros cuadros de los clubs Independencia Juvenil y Borgoño; y entre los cuadros del Internado y Fundición Libertad, a las 9.15 y 10.30, respectivamente.

Ambos lances ofrecen agradables expectativas, como que en todas sus diferentes líneas sobresalen los elementos jóvenes y bien instruídos en la práctica del popular deporte.

SUSPENSION DEL LANCE JORGE V VERSUS GENERAL BORGOÑO.— Este partido extraordinario, que se había concertado para la tarde de hoy Domingo, ha sido suspendido, en virtud de habérsele fijado al último de los nombrados un lance oficial en las competencias de la Asociación Santiago.

El General Borgoño, junto con presentar sus excusas a su digno contendor, recomienda a todos los jugadores del primer elenco se sirvan acudir puntualmente a las 3.30 P. M. a la cancha de la Avenida Ecuador, en donde sostendrá el partido contra el Escuela de Artes.

EL LANCE INTERCLUB DE HOY

AMERICA DE RANCAGUA, v. SANTA ELENA

Se verificará a las 3.30 P. M. en la cancha V. Mackenna esquina Avenida Matta

Hoy se efectuará el segundo partido por el trofeo donado por el ex-diputado por Antofagasta don Luis Fuenzalida Cerda.

Se iniciará la reunión con los segundos equipos de los clubs arriba nombrados, ante el árbitro señor Arturo Lira; A segunda hora entrarán al field los primeros cuadros los que, dirigidos por el árbitro señor Luis Roatti, quedarán formados así:

América I:

R. Arriola (cap.)
Caut Valdivia
Asriola Contreras Núñez
Cano Contreras Brantt
González Watson
O
Arriagada Díaz
Reyes Gutiérrez Sarti
González Figueroa ofré
Alegría (cap.) Campodónico
[illegible]lliz
Santa Elena I:

Segun noticias llegadas de Rancagua el América será acompañado de numerosos aficionados.

La Liga Santiago, para darle más realce a la tarde deportiva ha fijado el encuentro Germinar I v. Carlos Walker por el campeonato, especial partida que está llamada a ser de interés.

[illegible]ando en consideración lo se[illegible] gene[illegible] programa ha fijado en la [illegible] El S[illegible]a de un peso entrada [illegible] sus [illegible] M. en Sanga nos encarga ci[illegible] adherentes a las [illegible] esquina Fran-

EXCURSIONISMO

EL ANIVERSARIO DE LOS PIRINEOS

LA REUNION DEPORTIVO-SOCIAL DE HOY

El Centro Deportivo Los Pirineos, que recién acaba de cumplir diez años de labor en la vida deportiva, y cuyos elementos han expresado los deseos de participar activamente en esta temporada, han celebrado esta efemérides con extraordinario entusiasmo.

El programa elaborado por la comisión respectiva consulta para esta tarde a las 4.30 P. M., una reunión deportivo social que se verificará en una hermosa quinta del socio señor Roberto Rivas.

Características han sido siempre estas reuniones familiares de los Pirineos, en donde los asociados se reunen en un ambiente de elevada cultura, en donde las familias se relacionan y las filas deportivas se estrechan.

Al acto conmemorativo de hoy asistirán todos los socios y sus familias, el Presidente de la Federación de Excursionistas y los presidentes de los Cuerpos Santiago, Jorge Matte, Hernando de Magallanes, Caupolicán, a quienes se nos encarga advertir se den por invitados por intermedio de nuestro diario, en el caso que no reciban las invitaciones.

CITACIONES

Centro Deportivo Pedro Montt.— Junta general para hoy a las 10 A. M., celebración del 1.er aniversario; se tomarán fotografías al nuevo Directorio y 1.er equipo.

Capitán Prat F. C.—Junta general para hoy, a las 9 A. M. en Jotabeche N.o 382.

Constitución F. C.—Junta general extraordinaria para hoy, a las 10 A. M., en Cochrane 1175.

PROPIEDAD
SITUADA A CUADRA Y MEDIA DE CALLE AHUMADA
(ORDEN EXCLUSIVA)
Propiedad compuesta de tres regias casas de habitación, independientes, y tres grandes almacenes; la propiedad mide 28 metros de frente por 58 de fondo, edificio de dos pisos construcción cal y ladrillo, en perfectas condiciones. Deuda Hipotecaria $ 250,000. Renta anual: $ 48,000.
PRECIO: $ 380,000
Planos y mayores datos, dará la Oficina de
MIGUEL FUENZALIDA B.
1061 — MONEDA — 1061

CASAS EN ARRIENDO
[illegible]ATINOS.— Casa esquina, muy bien situada. Consta de salón, escritorio, comedor, siete dormitorios, tres piezas de baño y toda clase de dependencias. Canon: $ 1,000.
ERASMO ESCALA.— Espléndida casa en altos, salón, antesala, escritorio, comedor, hall, 6 dormitorios, 2 toilettes muy buenos, dependencias, entrada de servicio, etc. Canon: $ 850.
MANUEL MONTT.— En la mejor situación, casa recién refaccionada en segundo y tercer pisos, cuatro y cinco piezas, respectivamente, fuera de dependencias. Canon: $ 400.
BANDERA.— Muy central, casa en altos, cuatro piezas, cuarto de baño instalado, dependencias. Canon: $ 350.
1237 — HUERFANOS — 1237
EDUARDO PRADO B. Y CIA.

Pida siempre una buena bebida
Es muy fácil obtener refrescantes y Jarabes que son nocivos a la salud.
La Fábrica "THE NOBIS MINERAL WATERS" le ofrece bebidas sanas fabricadas con productos de primera calidad.
PRODUCTOS "NOBIS"
GASEOSAS: Ginger Ale Nobis, Tonic-Water, Stone Ginger Beer, Soda Water, Naranjada, Manzana, Limonada
JARABES: Horchata, Frambuesa, Granadina, Grosella, Goma
PIDA LISTA DE PRECIOS
Depósito General
SOCIEDAD ANONIMA "JAHUEL"
SANTA ISABEL 115 — TELEFONO 82 SANTA ELENA

PRECIOS REDUCIDOS

BRINES		LIENZOS		COTI		SEDAS	
PARA TRAJES y delantal, desde ... ... $	1.80	LAVADOS, buena calidad, desde ... . $	1.20	FINO, SATINADO, 120 ancho ... ... $	4.50	VELOS de 1 metro ancho ... ... $	6.00
PIEL BLANCA, surtido desde ... ... $	2.80	VELO AZUL, negro y café ... ... $	1.60	COTI ARRASADO, 140 ancho ... ... $	5.50	PONGE buena clase, 60 ancho ... ... $	9.00
KAKIS, gran surtido desde ... ... $	3.00	VELOS CHINESCOS, surtido desde ... ... $	2.50	COTI DAMASCO, 1|2 hilo, 140 ancho ..... $	6.50	PONGE superior, 70 ancho ... ... $	10.00
PIQUE BORLON blanco, desde ... ... $	3.00	CREPE CHINESCO, surtido desde ... ... $	2.90	COTI ADAMASCADO, hilo, 160 ancho ... $	8.50	GEORGETTE muy rica clase ... ... $	16.00
PIQUE BORLON doble ancho ... ... $	5.00	VELO NEGRO, doble ancho ... ... $	3.00	CREA buena clase, 140 ancho ... ... $	3.50	ESPUMILLAS francesas, de colores ... ... $	18.00
CAMELIA NEGRA, tejido fino ... . $	2.50	MARROCAIN de hilo, 100 ancho ... . $	5.00	CREA medio hilo, 150 ancho ... ... $	4.50	ESPUMILLA negra, muy buena ... . $	20.00
CACHEMIRAS muy buenas, desde ... ... $	3.00	ORGANDI de colores, desde ... ... $	2.50	CREA 3|4 hilo, 160 ancho ... ... $	5.80	ESPUMILLAS muy superiores ... ... $	22.00
ESPONJAS, saldos de colores ... ... $	3.00	ORGANDI BLANCO, muy fino ... ... $	4.00	CREA 3|4 hilo, 180 ancho ... ... $	6.50	ESPUMILLAS muy rica clase ... ... $	24.00
ESPONJAS, gran surtido desde ... ... $	3.95	VELOS ESCOCESES, finísimos ... . $	10.00	CREA 3|4 hilo, 200 ancho ... ... $	7.00	ESPUMILLAS gruesas, valían 35 pesos ... $	28.00
SATINES de colores, desde ... ... $	2.00	VELOS SUIZOS, finos, bordados ... . $	12.80	CREA extra, 160 ancho ... ... $	7.50	ESPUMILLAS extras, valían 40 pesos ... $	30.00
SATIN NEGRO, 75 de ancho ... ... $	2.40	CAMELIA NEGRA, de lana ... ... $	5.00	CREA extra, 180 ancho ... ... $	8.50	CHARMEUSE muy rica clase ... ... $	30.00
SATINES, clase muy buena ... ... $	2.60	POPELINAS, gran surtido, desde ... . $	8.50	CREA extra, 200 ancho ... ... $	9.50	JERSEY extra fino, 180 de ancho ... ... $	80.00
SEDALINAS, liquidamos desde ... ... $	2.00	LANAS BLANCAS, surtido desde ... . $	9.00	CREA hilo retorcido, 200 ancho ... . $	11.00	MARROCAIN de lana y seda ... ... $	15.00
MESALINAS, clase fina, desde ... ... $	3.00	DIAGONAL AZUL, 140 de ancho ... ... $	10.00	CREA de lo mejor, 2 metros ... ... $	12.00	MARROCAIN muy superior ... ... $	22.00
BATISTA BLANCA, 120 de ancho ... ... $	2.50	GABARDINAS, 140 de ancho ... ... $	14.00	TOCUYO extra, 2 metros ancho ... ... $	7.50	MARROCAIN muy rica clase ... ... $	25.00

TRUEBA, VILLA & Cía. BANDERA 702
Esquina de Rosas.

MOVIMIENTO HABIDO EN 15 DE NOVIEMBRE DE 1924

Corte Suprema

Primera Sala

1. Contra Teodoro Butron, acuerdo, redactor señor Rojas; 2. Contra Estanislao Correa, acuerdo; redactor señor Vargas Mardones; 3. Julio Seckel con Norberto Seckel, desistida; 4. Teófilo Cornejo con Manuel A. Ríos, acuerdo; redactor señor Anguita; 5. Herederos Pedro Alvarado, acuerdo; redactor señor Santa Cruz; 8. Contra Oscar Pescetto, acuerdo; redactor señor Cisternas Peña; 9. Contra Braulio Cáceres Plaza, fallada; inadmisible forma y fondo; 10. Contra José Cagnino, acuerdo; redactor señor Rojas; 10. Juan Villa y otro con Juan B. Riquelme, acuerdo, redactor señor Vargas; 12. Matías Aguirre y otro con el Fisco, acuerdo; redactor señor Anguita; 13. Tomás Fontealba con Reinaldo Barrientos y Hnos., fallada, confirmada.

Las demás no vistas o suspendidas.

Alegaron: Don Roberto Meneses, por el recurso en la 4.a, y se anunció don Arturo Alessandri, contra el recurso en la misma; don Benjamín Cifuentes, por el recurso, y don V. Palominos, contra el recurso en la 5.a; don Miguel Pizarro se hizo presente contra el recurso en la undécima; don Bernardo Solar A. se hizo presente por el recurso en la 12.a, y don Enrique Valenzuela, revocando en la 13.a

Segunda Sala

1. Juan Terzaga Branca con Hernán Ariztía B., acuerdo; 2. Recurso de amparo de Ernestina Encalada, acuerdo.

Las demás no vistas.

Alegaron: Don Francisco Delpiano, por el recurso y don Ernesto Arteaga, contra el recurso en la primera; y don Arnaldo Ipinza, por el recurso y don Luis del Río, contra el recurso en la 2.a

Falladas de acuerdo: Wessel Duval y Cía. con Asociación Productores de Salitre, sin lugar la forma; redactor señor Rojas.

Deserción: Eustaquio Astudillo con Juan Manuel Coronado, c. fondo.

Borrador de sentencia: El señor Risopatrón entregó en la causa de Hucke con La Aduana.

Corte de Apelaciones

SEGUNDA SALA.

Relator señor Videla

1. Blanca Palma con Hernán González, trámite.

2.o Eusebio de Pablo. Clasificación patente, ha lugar.

3 o Luis Moreno, clasificación patente, ha lugar.

4. Jua Mauel Carrasco, clasificación patente, ha lugar.

5. Gabriel Valenzuela. clasificación patente ha lugar.

6. Sumario por hurto a Guillermo Riquelme, aprobada.

7. Sumario por muerte de Manuel Martínez, aprobada.

8. Contra Manuel Pérez C. y otros, conf y aprobada.

9. Contra Antonio Villagra, confirmada.

10. Sumario por muerte de Vital Pinto, aprobada.

11 Contra Carlos Barahona Lira, aprobada.

12 Contra Clemente Gomez, alcoholes, aprobada.

13. Contra Matilde Hernández, alcoholes, aprobada.

No vistas las demás.

Contra Manuel Alvarado y otros atrobada.

Alegaron:

En la 2, 3 4 y 5 Dn. Pedro Velasco por los reclamos.

En la 8.— Don. Tito Lizoni conf, con declaración.

En la 9.— Don Pedro Velasco, revocando.

En la agregada: Dn Tito Lizoni por la aprobación.

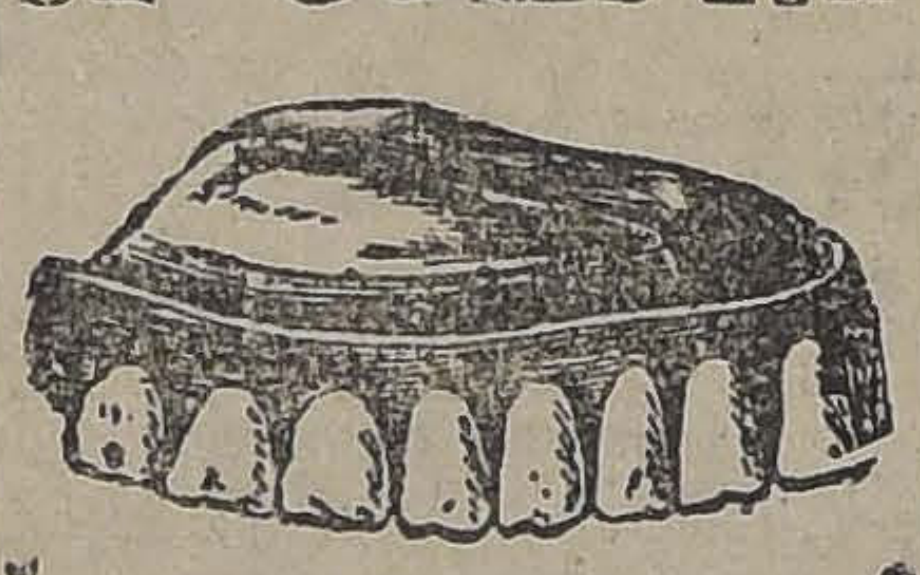

SE COMPRA

Y SE ARREGLA CUALQUIERA DENTADURA POSTIZA

Usada o quebrada; compostura en el mismo día. Cómprase también dentaduras viejas o quebradas, pagando hasta $ 10 por diente y mucho más y cualquier joya usada, oro y platino.

PAGO EL MEJOR PRECIO

TALLER: ROSAS 1189

CUARTA SALA

Relator señor González Campos

1. Sumario por robo a Luis Pastenes, aprobada.

2. Sumario por abandono de hogar de María Tapia, aprobado.

3. Sumario por muerte de Miguel Farías aprobado.

4. Enrique Wileman con Municipalidad de Ñuñoa tramite.

. Exequiel Fernández contra Agustín Gomez G. pendiente.

No vistas las demás.

Agregada.

Contra Isidro Andrade, aprobada Acuerdo.

Moreno Hnos con Fisco.

Alegaron. en la 5 Don Exequiel Fernández revocando, con Don Osvaldo Koch.

CAUSAS EN TABLA DE LA CORTE SUPREMA

SEMANA DEL 17 AL 22 DE NOVIEMBRE DE 1924

Lunes 17.—Relator, Sr. Novoa.

De 8.30 a 9.30 A. M., asuntos de Tribunal Pleno y lectura de sentencias.

De 9.30 A. M., a 12.30 P. M., vista de las siguientes causas:

1 José Domingo Rueda con Carlos Wuth, su sucesión — 7543 (cont.) C
Contra José del Carmen, Gabriel, Santiago Retamal y José Troncoso 2089 C
Willianson y Cía., reclamo patente, 7476. C
4 Huth y Cía., reclamo patente, 7487 C
5 José Jesús Correa con Banco Garantizador de Valores, 7671 C
6 Concurso Jervasio Alarcón (recurso Alberto Larenas) 7364 C
7 Edmundo y Juana Murphy con Luis A. Mardones 3249. . . C
8 Maximiliano Roldán con Fisco, 7691.. C
9 Luis Cousiño con Fisco 7195. C
10 Teresa Iginza v. de Espinola con quiebra Nagel y Bischoffshausen, 2548 C
11 Cía. de Salitres de Antofagasta con Fisco (es parte don Guillermo León) 7785 . . . C
12 Mary Thurburn Innes de Ash, James Bourchier Innes y Virginia C C. v. de Innes con Alfredo Jackson, 6158 C
13 Cía. Sud-Americana de Electricidad con Jorge Furet y Francisco Sarragosi, 7585 C
14 Luis F. Cerda con María del C. Saldías Cruz Barriga v. de H., Ambrosi Ocampo, Pedro María Mieses, José María Mieses, José Mercedes Navarrete y Mauricio Gutiérez, 7139 C
15 Antonio Monterio con Kilian Meckes 7681 C
16 Erasmo Navarro con Polidoro Ormazába 6846 C
17 Ester Mattienzi v. de G., con el Fisco, 7010 C
18 Ester Mattienzi v. de G., con el Fisco, 7011 C
19 Ludovico Bastiancing F., con Hugo Gosch, Benjamín Becker, Banco Hipotecario y Manuel Barros C., 7400 C
20 Emilia Orrego del Pozo y Carlos Corvalán con Suc. Francisco del Pozo 7311,. C
21 Pascuala Valenzuela con sucesión Manuel Gallo Montt, 3051 C

MARTES 18

Relator señor Fontecilla

De 8 y media a 9 y media A. M., asuntos de Tribunal Pleno y lectura de sentencias.

De 9 yl media a 12 y media P. M., vista de las siguientes causas:

1 Sub Inspector Alcoholes contra Leonidas Hormazábal 2025. . C
2 Antonio Ferrón P. con Sociedad Industrial Teófilo E. Grob 7121.. C
3 Esberto A. Ramírez con Viviano Muñoz C., Viviano Muñoz Sanhueza y Leoncio Núñez Yáñez 7593.. C
4 Contra Aníbal Maturana Calvo, Aníbal 2.o y Julio Maturana Lazo 2033.. C
5 Cía. Cervecerías Unidas con Ferrocarriles del Estado 7451. C
6 Municipalidad de Santiago con Hipódromo Chile 7787.. C
7 Partición herencia Nieves Montt de Doll 7679 C
8 Agustín Mardones con Carlos Pérez 7698.. C
9 Federico Madrid León con Empresa Ferrocarriles del Estado 7752.. C
10 José Santos, Alejandro, Aníbal y Lastenia Silva, Juan Guillermo Ugarte y Elías Silva Vera, Roberto Concha por su esposa Clara Berta Silva, Alfredo Wolintzky y por su esposa Elisa Silva 7719. . . . C
11 Ana Varas de Infante con Banco Garantizador y Fisco 4281 C
12 Quiebra Juan Milos (recurrente Avila y Adriazola, Manuel A. Páez, Dacosta y Ramírez, Besa y Cía., Luis Stuardo Tasso y J. M. Rivas) 6529.. C
13 Emilio y Alberto Avaria con Eduardo Letelier 7560. . . . C
14 Sucesión María C. Díaz con Santiago Severín 7824.. C
15 Curador de María Cristina Díaz de C. con Suc. Guillermo Lyon 7825.. C
16 Zerega y Cía. con Ricardo Castagnino 7240.. C
17 Georges Dubois con Junta de Beneficencia de Valparaíso 7435.. C
18 Trinidad Ariagada de Cid con Lucas Segura y Banco Español de Chile 7169.. C
19 Carlos Prochelle con Lucas Barrientos y José del Carmen Pichún 6967.. C
20 Enriqueta García de Pedersen con Cristián Pedersen 7761. . C
21 Rafael Frías con Cía. Trasportes Unidos 7266 C

MIERCOLES 19

Relator señor Fontecilla

De 8 y media a 9 y media A. M., lectura de sentencias y vista de las siguientes causas:

Recurso queja Rogelio Pinochet 7932.. .. .. A

De 9 y media A. M. a 12 y media P. M., vista de las siguientes causas:

1 Contra Manuel Carreño, Eduardo Ruiz y Juan Ríos 2121 (con Rel señor Novoa). C
2 Gibbs y Cía., reclamo patente 7542.. C
3 Contra Pedro Gálvez Villalobos 2114.. C
4 Etelvina Cofré con Carlos Espinoza 7491 C
5 Contra José Ruiz y Antonio Menéndez 2098 (con Rel. señor Novoa).. C
6 Doroteo Garrido con Tracción Eléctrica 7757 (con Rel. señor Novoa).. C
7 Partición fundo Pisú-pisué (herederos Salvador Rosas y Francisco Guzmán) 7205 . . C
8 Ilabaca y Espinosa, recurso de Darío Espinosa 7490 (con Rel. señor Noova).. C
9 Florencio Echeverría, Pedro Herreros con Benjamín Bernstein y Suc. Daniel Tobar, Vicente y Baldomero Rojas y María de la Cruz Olguín 7519. . . C
10 Carmen Morales v. de López con Pedro Pablo López, es parte Antonio Montenegro por Zoila Rosa López de Montenegro 6765.. C
11 Rosa Romo con Delfín Romo 7263.. C
12 Irigoin y Cía., Eduardo y Rodolfo Martínez con Clemente Klagges y Emilia Benavides 6963.. C
13 Mansilla y Díaz con Municipalidad Iquique (es parte don Arturo del Río) 5444.. C
14 Contra Antonio Muñoz, Agileo Garrido, Luis Alberto Barraza, Manuel Rojas, Luis López y Juan Chamorro 2082 (con Rel. señor Novoa).. C
15 Contra Armando y Federico Rueda Benavides 2108.. C
16 José Manuel Acevedo con Alberto Salas C. 7638 (con Rel. señor Novoa).. C
17 Manuel J. Montero contra Juez Letrado Cauquenes 3482 C
18 The Lautaro Nitrate Co. Ltd. con The Pacific Steam Navigation Company 7839. . . . C
19 Antonio Mancilla con El Fisco 7848 (con Rel. señor Novoa). C
20 Zunilda Rojas v. de Miranda con Ferrocarril Salitrero 6702 (con Rel. señor Novoa). . . C
21 Ramón Alzérreca con Guillermo Errázuriz 6313.. C
22 Carlos Ziebrech con Comuneros fundo Paraguay 6502 (con Rel. señor Novoa).. C
13 Eusebio Dieguez con Municipalidad San Antonio 7852. . C

JUEVES 20

Relator señor Novoa

Acuerdo de las siguientes causas:

1 Municipalidad Santiago con Club Hípico.
2 Quejas Augusto Smitsmans.
3 Rosa y Cía., con Gladach.
4 Nieto y Cía., reclamo patente.
5 Durán con Williamson.
6 Cía. El Loa con Fisco.
7 Costa con Banco Santiago.
8 Parra con Avello.
9 Banco Español con Puelma y Lavín.
10 Fisco con López.

VIERNES 21

Relator señor Fontecilla

Acuerdos de las siguientes causas:

1 Municipalidad Santiago con Club Hípico.
2 Quejas Augusto Smitmans.
3 Rosa y Cía. con Gladach.
4 Nieto y Cía., reclamo patente.
5 Durán con Williamson.
6 Cía. El Loa con Fisco.
7 Costa con Banco Santiago.
8 Parra con Avello.
9 Banco Español con Puelma y Lavín.
10 Fisco con López.

Conforme.—Santiago, 15 de Noviembre de 1924.

PRIMERA SALA.—SABADO 22

Relator señor Novoa

1 Contra Baltazar Uribe Rojas y Daniel Miranda Ulloa 2142 C
2 Sumario por muerte de Leandro Venegas (competencia) 2126.. .. .. A
3 Arturo Fernández P. con Soc. Industrial y Maderera de Chillán 7696.. C
4 Contra Gilberto Godoy y Eva Piening 2111.. C
5 Julián 2.o Montero con Carlos Cabrera 7684.. .. .. A
6 Contra Gilberto Cáceres Plaza 2128.. C
7 Juan de Dios Puga (posesión efectiva) recurrente Uberlinda Bustos v. de Puga 7830.. C
8 Luis Dell'Orto y Luis Alberto Canales con Fisco 7920. . . C

SEGUNDA SALA.—SABADO 22

Relator señor Fontecilla

1 Contra Manuel Auzc 2117 C
2 Fisco con Luis J. Moro (recusación Ministro Corte Apelaciones) . .. . A
3 Contra Emilio Chiesi Ortiz 2127 C
4 Andrés C. Lapostol con Fisco 7672.. C
5 Quiebra J. Amadeo Voigt 7817 A
6 Rogelio Pellerín contra Alejandro Menecanti 2093.. .. . C
7 Germán A. Duhalde con Germán González 7606.. C
8 Reinaldo Bonn Pérez con Tránsito Pérez v. de G. 7655. . . C
9 Antonio Huneeus, Eduardo Puelma Mariano Melo E., sucesión Francisco Izquierdo, sucesión Alberto Romero y Pedro N. Montenegro con Junta Liquidadora Sociedad Liesquehue y Cordillera Río Blanco 7750. . C
10 Contra Rosendo Zapata Vinagas 2113.. .. ..
11 Wenceslao Fuentes con Benjamín Rojas 7896.. .. .. ..
12 Rafael Raveu con Enrique A. Skinner 7888.. .. .. ..
13 Cía. Carbonífera Arauco con Banco Santiago 7908. . . .
14 Enrique Gardeweg V. y Hnos. con Charles F. Smillie y Cía. 7886.. .. ..
15 Concurso Gonzalo Díaz O. (es parte Guillermo Correa) 7915
16 Martiniano Munita con Laurenia Escudero 7789.. .. .. ..
17 Lino Hernández E. con Junta Beneficencia La Serena 7900
18 Filomena Navarro con Ferrocarriles del Estado 7938 .. ..
19 Faustino Irastorza con Elsa Pommerantz 7938.. .. .. ..
20 Fisco con Chile Exploration Co. 7942.. .. ..
21 Enrique Burgalat contra Gustavo García de la Huerta 7911
22 Alfredo Bonnett con Enrique Hevia 7716.. .. ..

RADIO PARIS AHUMADA ESQ. PASAJE MATTE

SOLO POR POCOS DIAS
GRANDES REBAJAS
SOBRE TODAS NUESTRAS EXISTENCIAS

LAMPARAS Radio-miero metal, 6|100 ... ... $	25.00
FONOS Thompson de 3 o 4,000 olms ... ... $	42.00
ALTO PARLANTE "Pival", muy sonoro ... ... $	95.00
RECEPTOR a Galena ... ... $	55.00
RECEPTOR a 2 lámparas ... . $	160.00
RECEPTOR a 3 lámparas ... ... $	210.00
RECEPTOR a 2 lámparas, tipo escritorio. ... ... $	225.00

RECEPTOR a tres lámparas, tipo escritorio ... ... $	290.00
ACUMULADOR 4 volts, 10 amperes . ... $	49.00
ACUMULADOR 4 volts, 45 amperes. ... ... $	79.00
BATERIAS 40 volts, 3 amperes. $	190.00
TRANSFORMADORES baja frecuencia, 1|5, 1|3 $ 22 y... ... $	19.00
CONDENSADOR variable, 001 .. $	29.00
CONDENSADOR variable con vernier ... ... $	42.00

EN GENERAL OFRECEMOS TODOS
NUESTROS MATERIALES DE RADIO
A PRECIOS SIN COMPETENCIA

SIRVASE PASAR P[illegible] NUESTRA OFICINA, SIN COMPROMISO

LA NUEVA LEY DE ELECCIONES Y LOS OBREROS

por LUIS AYALA P.
Secretario de Prensa de los Tranviarios

La clase obrera del país, en especial la de la capital, está pendiente de todas las nuevas leyes que dicta el Gobierno Militar actual, como también lo está de las polémicas de prensa que se suscitan a raíz de estas leyes entre militares y civiles. Más de alguien dirá que eso de las polémicas, son una nueva comedia que se estrena y que nosotros asistimos a su representación; todo esto puede ser aceptado; pero no cuando se trata de las formas de cómo se debe elegir a nuestros nuevos gobernantes que deben de representarnos a nosotros mismos.

La nueva Ley Electoral dictada últimamente, estudiada por cualquiera de sus formas de aplicación perjudica grandemente a la clase trabajadora y al pueblo en general; aún más, es un verdadero reto lanzado al país. No pueden los señores militares sostener lo contrario, cuando lanzaron un manifiesto tan florido el 11 de Setiembre pasado: Pruebas al canto.

La nueva Ley Electoral; dispone en una de sus partes la "Obligación de todos los ciudadanos a inscribirse y votar"; pero en ninguna parte de ella, se señala obligación alguna para los señores mayores contribuyentes a inscribir a estos ciudadanos. ¿N habría side más conveniente haber hecho eso de atrás para adelante...? Luego el ciudadano que desee inscribirse debe presentar como obligación su carnet de identidad... ¿Es esto libre...? ¿Es permanente aquello de fijar como plazo cuarenta días para la inscripción? (Que este plazo se puede prorrogar tal como también no se puede prorrogar). Esto no, no y no, como decía G. Oldini.

Por lo demás, como lo ha manifestado hasta la evidencia la práctica de que es más conveniente evitar el mal antes que éste se produzca, que curarlo después, pues en la mayoría de los casos esto es imposible y muchas veces producen la muerte.

En lo que está conteste la mayoría del país es en que a la juventud militar que lanzó el manifiesto del 11 de Setiembre se le ha engañado y de consiguiente los que creímos a la Junta Militar, nos consideramos engañados por ella. La nueva Ley Electoral es mala y debe reformarse.

CORREAS
de suela, lona cosida, pelo de camello, balata
Ofrece a los precios más convenientes
FUNDICION LIBERTAD
Libertad 53 y 58

LA SOCIEDAD DE COMERCIANTES DE SANTIAGO DE AMBOS SEXOS

LA IMPORTANTE REUNION DEL PROXIMO MARTES

El comité de propaganda prepara con entusiasmo una asamblea plena que se celebrará el Martes 18 del presente, a las 6.30 P. M., en el espacioso local de la Sociedad de Comerciantes de Ambos Sexos, que es la que auspicia esta asamblea.

Con este fin el comité de propaganda ha lanzado un manifiesto en el cual le da a conocer los fines que se persigue al celebrar esta asamblea.

Se llama a la unión a todos los comerciantes y ramos similares o personas que ejerzan su profesión sujetas a los reglamentos de la Policía Local, a que se unan.

También en esta asamblea se dará cuenta de las tramitaciones hechas ante los Poderes Públicos y especialmente ante la Junta Militar. Al mismo tiempo a esta asamblea asistirá una delegación de la Junta Militar.

Finalmente se nos encarga citar para hoy, a las 8 P. M., en el local de costumbre, a todos los miembros de esta entidad.

¿TENDREMOS PARO DE TRANVIAS?

BREVE ENTREVISTA CON EL SECRETARIO GENERAL DEL CONSEJO DE TRANVIARIOS

En el mes de Noviembre del año pasado, se suscitaron acaloradas incidencias entre el personal de la Empresa de Tranvías y la Dirección de ésta, a raíz de la pretensión de esta última de acortar los horarios de las líneas, alegando como causal de que la necesidad de un buen servicio para el público se lo imponía, y, cosa curiosa, el personal del tráfico representado por su organización sindical, alegaba a su vez, que para bien del público, la Empresa no debía acortar los horarios, pues ello significaba el peligro de constantes choques y atropellos.

Así las cosas, el personal tranviario había acordado un paro de tranvías si la Empresa sostenía sus intenciones, ya decretadas, hasta que por fin el señor Intendente de la Provincia encontró la tabla de salvación, nombrando como árbitro al señor Manuel Rivas Vicuña, el que puso fin a este bullado incidente sin que llegase la sangre al río.

Recordando estos hechos, nos entrevistamos ayer con el secretario general del Consejo de Tranviarios, el que nos manifestó lo siguiente:

—Ustedes recordarán que este incidente de los horarios se produjo el año pasado en este mismo mes y fué fallado por el señor Manuel Rivas Vicuña. El sometimiento a este arbitraje fué pedido por el señor Intendente de la Provincia y aceptado por nosotros y la Compañía; este caballero, nos encontró la razón a nosotros y falló en nuestro favor, siendo aceptado este fallo por las partes como estábamos obligados a ello, aún cuando la Compañía no volvió a su primitivo itinerario la línea 11, Providencia donde ya lo había acortado de antemano. Hoy nuevamente la Empresa desea volver a insistir en sus pretensiones del año pasado, alegando varias causales, causales que el personal no las acepta y acordó que consultásemos al señor árbitro que falló anteriormente, el cual hoy nos vuelve a dar la razón, y es así como recurrimos donde el señor Intendente, que fué quien medió este arbitraje el año pasado para que ponga las cosas en su lugar.

—¿Pero habrá paro de los tranvías?

Sobre este particular no puedo adelantarles nada, pues no somos los dirigentes los que acordamos los paros, sino que son las asambleas, por lo demás, si ustedes desean saber algo, el personal se reune mañana Lunes, a las 9 1|2 P. M. para tratar la contestación que nos dará el señor Intendente sobre sus gestiones que ha hecho, lo que yo estimo serán de advenimiento seguro.

—¿Qué hay con eso de la Asociación de Autobuses?

—Pues nada, que esos camaradas han echado las bases de una nueva organización, en la que están mancomunados todos, tanto choferes como cobradores de los autobuses y como nosotros somos también hombres de trabajo como ellos, les hemos dado la mano, por su espíritu de solidaridad y tal vez en el futuro lleguemos a darnos el abrazo fraternal, pues esto es muy conveniente, ganamos todos, aún el público de la capital, pues así organizados reinará más fraternidad y se evitarán la mayoría de los choques entre carros y autobuses.

LECHE FLORALISIA
QUITA MANCHAS REJUVENECE

Chacra y Fundos
BIEN REGADOS Y CON FACIL PAGO

$ 200,000.—VALIOSA CHACRA A SOLO 10 MINUTOS DE LA PLAZA DE SANTIAGO Y CON LINEA DE AUTOBUSES A LA PUERTA.—CASI 30 HECTAREAS ABUNDANTISIMAMENTE REGADAS y especiales para lechería, engordas, cultivos intensivos y avicultura, etc.; 8 potrerillos con alambre, parronales y toda clase árboles frutales. 10,000 eucaliptus. Silo Broock. Buena casa, establo lechería, galpones, casa administración de inquilinos, etc. Deuda $ 70,000.

$ 230,000.—CON SIEMBRAS A POCAS CUADRAS DE MOLINA. —235 HECTAREAS PLANAS BIEN REGADAS, 90 entreboladas, 15 de viña en plena producción, 35 de trigo. Suelos pastosos y para todo cultivo. 2 hectáreas con árboles frutales: álamos y eucaliptus explotables. Casas cómodas y edificios. Muy fácil pago.

$ 390,000.—INMEDIATO A ESTACION EN RAMAL PELEQUEN.—1,600 HECTAREAS, 253 BIEN REGADAS; 150 regables. Planes y faldeos para todo cultivo. Lomajes de siembras, Cerro para crianza. Bien cerrado, apotrerado y extensas empastadas. Cómodas y amplias casas y toda clase de edificios. Cuenta este fundo con grandes factores de valorización rápida, y también se permuta por propiedad urbana en Santiago.

$ 650,000.—CON EXISTENCIAS; A 20 MINUTOS EN COLLIPULLI.—1,300 HECTAREAS CON PARTE REGADA, 13 FRUTALES y de suelos planos, gruesos, pastosos, de calidad SUPERIOR para cereales y chacras en magníficas vegas. Buenas casas y edificios. Deuda Caja $ 230,000. Es uno de los más importantes de esa rica zona y produce anualmente 6,000 sacos de cereales. Se entrega en el acto abonándose sólo el costo de una importante siembra.

$ 800,000.—EN RAMAL MELIPILLA, CASI AL LADO ESTACION INMEDIATA A SANTIAGO.—400 HECTAREAS PLANAS Y ACTUALMENTE REGADAS CON GRAN ABUNDANCIA. Capa arable profunda de rica clase y de grandes rindes en siembras. Bien cerrado, apotrerado. Plantaciones. Casa moderna y buenos edificios. Deuda $ 300,000. Fundo bien tenido y se comprueba que su precio es muy inferior al comercial.

Alfredo Tagle Rodríguez
CATEDRAL 1137. —::— CASILLA 3132.

VENDEDORES
COMPETENTES NECESITAMOS PARA LA VENTAS DE LA REGISTRADORAS "ST. LOUIS"
Tratar de 9 1|2 a 11 A. M.
FOLSCH Y CIA.
AGUSTINAS 1074

HA FALLECIDO UN ARTISTA OBRERO

DON PEDRO PABLO ARAYA O.

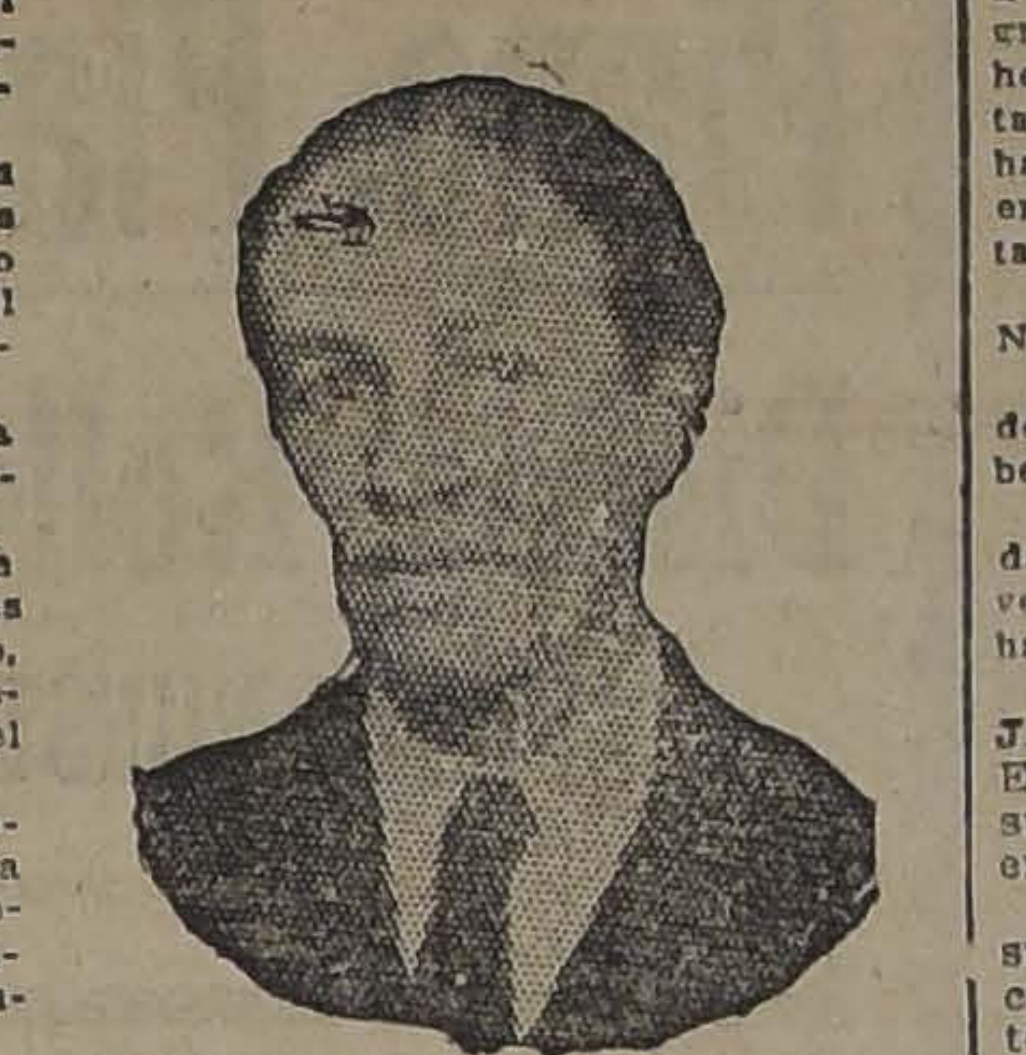

Don Pedro P. Araya O.

Ayer ha fallecido trágicamente el señor Pedro Pablo Araya Ochoa, distinguido artista obrero de la capital.

El señor Araya contribuyó con su entusiasmo y desinterés a diversas obras culturales entre el elemento obrero de la capital, motivo por el cual supo captarse generales simpatías.

El fallecimiento del señor Araya ha sido muy lamentado en los diversos círculos donde actuaba.

Desde luego, a nuestra redacción llegaron numerosos miembros de las sociedades culturales de Santiago, quienes venían con el objeto de buscar noticias respecto de la muerte del señor Araya Ochoa.

Entre las instituciones que concurrieron hasta las oficinas de "La Nación" podemos señalar a los representantes del Círculo Chile-Ecuador y el Conjunto Artístico Presidente Obregón.

Los funerales del señor Araya se efectuarán mañana Lunes, a las 9 1|2 A. M., partiendo el cortejo desde su casa habitación Pedro de Oña 78.

FEDERACION DE OBREROS Y OBRERAS EN CALZADO

LA ASAMBLEA GENERAL DE HOY EN EL TEATRO APOLO.— LA HUELGA DE LA FABRICA DE AYCAGUER, DUHALDE y Cía.

Hoy se reunirá la Federación de obreros y obreras en calzado, a las 9 de la mañana, en el Teatro Apolo, que está ubicado en la calle Victoria entre San Francisco y Santa Rosa, para lo que se cita a todos los operarios de las fábricas, tiendas y talleres de calzado.

En esta asamblea se discutirán los siguientes asuntos:

El movimiento de la Fábrica de Calzado de la firma de los señores Aycaguer, Duhalde y Cía., que este personal está sosteniendo por espacio de 15 días. Después de todas las gestiones de arreglo que se han hecho, según se nos dice, no han tenido ningún resultado. El personal acordó sostener la huelga indifinidamente, haciéndose la olla común en el local que está ubicado en Nataniel N.o 2024, donde se reciben toda clase de adhesiones de las personas qu simpaticen con este movimiento, como también se ha hecho circular un manifiesto en que se llama al gremio y se da a saber los motivos que tuvo este personal para declararse en huelga. El gremio determinará en la forma que seguirá este movimiento.

También se tratará de los incidentes de los obreros del mineral del Teniente.

Habiéndose citado al ex-compañero Luis A. Escobar y no habiendo comparecido, el personal acuerda hacer el más enérgico desmentido a la publicación hecha por este ex compañero en contra de algunos miembros que componen este personal.

SOCIEDAD UNION ANDRES BELLO

SU 37.o NIVERSARIO

La comisión de fiestas sigue trabajando con interés en la organización de la velada familiar que se efectuará el próximo Sábado 22 en conmemoración del 37.o aniversario e inauguración del nuevo estandarte social.

El Viernes 21 se llevará a efecto con toda solemnidad la bendición del estandarte a la que asistirán los padrinos, madrinas, representantes de la prensa, sociedades amigas y el cuerpo directivo de esta institución.

Para la velada se prepara un atrayente programa literario-musical en el que tomarán parte aplaudidos aficionados obreros.

Se gestiona el arriendo de un extenso local que reuna las condiciones necesarias para la mejor lucidez de la fiesta y atención a los invitados.

Se han recibido donaciones para la ayuda de esta fiesta de la Sociedad Hípica Luis Cousiño, de los socio señores Pedro Acevedo, Ramón Calderón, Pedro Jeria y Pedro Gaete.

Los socios que se crean con derecho a diplomas pueden dar aviso al secretario Manuel J. Quiñones que accidentalmente desempeña este cargo. Los diplomas se entregarán en la noche de la velada.

Los socios que aún no hallan tomado sus tarjetas de entradas, se les ruega se apresuren hacerlo por cuanto éstas estarán en venta hasta el Viernes, a las 11 P. M. No se admitirá compra de entradas a última hora por ser esto perjudicial a la organización de la fiesta.

Al Directorio y comisión de fiesta se les cita a reunión para mañana Lunes a las 9 1|2 P. M., con el objeto de nombrar las sub-comisiones y saber el monto de entradas vendidas.

Las entradas se encuentran en venta en Bandera 876, Bulnes 76 y Morandé 555.

ACUERDOS SOCIALES

UNION SINDICAL DE FERROVIARIOS.—Esta institución en su última sesión acordó lo siguiente:

1.o Seguir preocupándose con preferencia de la situación del personal de Vía y Obras.

2.o Cambiar el día de asambleas generales las que se efectuarán los días Jueves, a las 6, en vez de los días Domingos.

Se nombraron las siguientes comisiones: A la Confederación de Sindicatos Blancos, el señor Carlos Mardones.

Al Consejo Administrativo II Zona de la Federación Ferroviaria, al señor Francisco J. Saldías.

Comisión de propaganda, los señores Eustacio Carrasco, Humberto Alarcón y Arturo Ortiz.

Comisión Sanitaria, señores Luis A. Núñez, José Martínez, Juan Rojas, Juan Navarro e Isidoro Soto.

Comisión de Contabilidad, señores Manuel Vargas, Eustacio Carrasco y José Catalán.

Se nombraron: sub-tesorero, señor Humberto Alarcón; pro-secretario, señor Juan Rojas.

SOCIEDAD MANUEL RODRIGUEZ.—En la sesión del Directorio celebrada el Miércoles próximo pasado se dió cuenta de lo siguiente: director señor Eduardo Acevedo.

De encontrarse mejor de salud el

Se comisionó a los señores Manuel M. Miño y Demócrito Silva, a fin de que se impongan del estado de la salud del consocio señor Gumercindo Silva.

De haberse cobrado la cantidad de $ 750 que corresponden a la subvención que el Ministerio de Instrucción Pública subvenciona a la Escuela Nocturna Exequiel Vilches durante los primeros seis meses del año en curso.

De enviarle nota al Presidente de la Comisión de Escuela a fin de que reuna a sus miembros para finalizar el año escolar.

De que las fiestas que se celebran dominicalmente estén a cargo únicamente de la Comisión de Fiesta del Centro Exequiel Vilches, quedando únicamente como interventor de la Sociedad el señor Enrique Romo L.

Dejar especial constancia de la labor de los señores Manuel M. Miño y Carlos Oportus, delegados ante el Congreso Social Obrero.

Pónese en conocimiento de los señores socios que toda solicitud de aspirante que se presente a la mesa debe venir acompañada de la suma de tres pesos, suma que corresponde al valor del informe médico.

La reunión de hoy del Grupo México

Esta tarde á las dos y media se llevará a efecto la interesante reunión para que ha venido preparando el Directorio del Grupo México.

La reunión en referencia tiene importancia, la que en ella deberán resolverse cuestiones de tanto interés como la elección de nueva mesa directiva, ampliación del número de componentes del Directorio honorario, el plan de trabajo de la acción social y cultural que desarrollará la institución; el programa de la velada para la entrega del premio "Legación Mexicana" a la Escuela Racionalista de Peñaflor; lo referente al premio "Embajada Argentina", para el mejor alumno de escuela nocturna para obreros; el concurso de declamación a que ha llamado esta entidad a todos los aficionados obreros y otros de no menor importancia.

Esta reunión se verificará en el local de la Sociedad Artesanos La Unión, y se nos ha pedido encarecer la asistencia a todos los componentes, nuevos y antiguos, como asímismo a los aspirantes, especialmente a las siguientes personas:

Señoritas María Cifuentes, Eglentina Sour, Brisalia Uribe Reyes, Mary Chedelaf, Bebeca Montenegro, señora Elcira Soto de Sour y demás.

Señores: Juan Rojas Rozas, Juan Florit, Urbano Donoso López, Rosamel del Valle, Fenelón Arce, José Manuel Arce, José Gómez, Armando Herrera, Miguel Martín, Humberto Matus, Vicente Ruiz, Vicente Leiva, José Sáez, Eduardo Bolívar, Baltazar Robles y los aspirantes a tales.

EL CONCURSO DE DECLAMACION

Inscripciones para este concurso se recibirán también, aparte de los locales ya indicados, en Cueto 845, de 8 a 9 y media de la noche, diariamente. Los días hábiles, en los puntos que se han indicado.

1 Municipaudidad Santiago con Club

UNION DE CARROCEROS Y OPERARIOS DE GARAGES.—En su última reunión acordó poner en conocimiento de todos los operarios que laboran en el ramo de carrocerías y garages, que hoy se llevará a efecto una asamblea general de 9 a 12 A. M.

El delegado nombrado a la Liga de Arrendatarios dará a conocer la pauta de trabajo que tiene esta Liga.

Sociedad Empleados de Carnicerías en Resistencia "El Esfuerzo"

LA ASAMBLEA DE HOY

Habiéndose repartido un manifiesto a través de la ciudad invitando al gremio a una asamblea general para hoy, a las 5 de la tarde, la secretaría general se hace un deber en hacer un último llamado a todos los empleados de carnicería a fi nde tratar puntos tante interesantes.

La reunión se llevará a efecto en Nataniel 1057, a las 5 P. M.

El Directorio, a las 4 de la tarde debe estar en dicho local para deliberar sobre una tabla de trabajo.

A todos los camaradas que no han dado cuenta de las entradas para la velada efectuada el Viernes, se les hace una invitación especial.

GREMIO DE GASFITERS Y HOJALATEROS EN RESISTENCIA.—Este gremio en su reunión nombró su Mesa administrativa, designada en la siguiente forma:

Secretario general, José Toledo A.; sub-secretario, Juan Retamales; secretario de actas, Rómulo Barrera; tesorero, Luis Farías; sub-tesorero, Oscar Soto.

Se nombraron los delegados recaudadores a las siguientes casas:

Casa Santiago Webb, Manuel Peña y Juan González; casa A. Délano, Efraín Rocha; casa Morrison, Roberto Muñoz; casa Díaz, Oscar Soto; casa Chiari, J. Molina; casa J. Donoso, Adolfo Carmona; casa Gredins, Juan Catalán, casa Sulivan, Juan Zavala, casa E. Valenzuela, José Echeverría.

Los delegados recaudadores están autorizados para cobrar la cuota semanal, que es de cincuenta centavos.

Se nombró una comisión para que redacte la declaración de principios compuesta por los siguientes compañeros: Pascual Fernández, J. Manuel Echeverría, Carlos Jara, Víctor González, Benito Zúñiga, Andrés Solís. Esta comisión deberá empezar sus trabajos hoy Domingo, a las 9 A. M.

En la reunión habida el Viernes último con asistencia de 90 compañeros en conjunto con el personal de la Casa Gredins, quienes se presentaron espontáneamente a pedir incorporación del personal de Gredins y Sulivan, que formaban la Unión en Resistencia de Hojalateros y Gásfiters. Se acordó la fusión de estos personales, que en adelante dependerán del Gremio de Gásfiters y Hojalateros en Resistencia.

En la reunión que este gremio celebrará hoy, a las 9 A. M., deberán asistir los personas de Gredins y Sulivan para hacer entrega de los enseres de la ex-organización. Esta reunión se efectuará en el local de la Agrupación Maximalista, Maipú N.o 830.

EL CENTRO CAMILO ORTUZAR —El Jueves 13 del presente celebró sesión el Directorio de este Centro. Presidió el señor Froilán Cifuentes y asistieron los señores J. Fuentes, L. González, A. Acevedo, E. González, G. Escobar, J Márquez, M Labra y M Maureira, vice-presidente.

Se dió cuenta de una petición de banda para el 4 de Enero próximo que fué aceptada; del movimiento de tesorería; de haberse aceptado en la asamblea de los músicos la asistencia de la banda en los funerales de los socios, acuerdo que fué ratificado; de haberse postergado para el Lunes 24 el beneficio del Centro Social Fortales, manteniéndose el concurso ofrecido.

Se da lectura a una nota del señor Carlos Wells, de Valparaíso; otra de don Aurelio Díaz Meza; otra del Círculo Social don Bosco de Talca y una particular del presidente del mismo Círculo. Se acordó contestarlas.

Se envió una felicitación especial a los ex-alumnos de Talca con motivo de celebrar el XX aniversario social.

Sobre la fiesta de Santa Cecilia se manifestó que tan pronto finiquitara el programa la comisión, ésta daría cuenta al Directorio.

CONJUNTO MUSICAL Y LITERARIO LA ARMONIA. — En sesión de junta general celebrada el Jueves último, este Conjunto tomó los siguientes acuerdos:

1.o Aceptar como socios de la institución a los señores Luis Valenzuela, Roberto Salinas y Julio Ardowin;

2.o Nombrar en comisión de Estatutos a los señores Francisco Alvial, Augusto Ponce y Juna de D. Castro;

3.o Aceptar la renuncia del secretario don Arturo Cubillos, y nombrar en su reemplazo al socio don Pedro 2.o Bravo R.;

—Se nos encarga citar a ensayo para el Jueves próximo a los ejecutantes.

VARIOS

EL FERROVIARIO, CENTRO DE INSTRUCCION CULTURAL.— Ayer en la tarde fué bautizado un hijito de la señora Agustina Fritz de San Juan y del señor Luis Humberto San Juan, secretario de esta institución.

SOCIEDAD ARTESANOS LA UNION.—Esta tarde, a las cinco se efectuará la matinée que ha organizado la comisión de fiestas. En la noche, a las nueve, velada literario musical y baile.

CENTRO RECREATIVO SOL DE MAYO.—Hoy a las 5 P. M. baile en honor de las señoritas socias. En la noche baile.

SOCIEDAD UNION DE PELUQUEROS.—De cinco a ocho, matinée, y en la noche, de 9 a 12 P. M., baile con orquesta.

SOCIEDAD UNION DE PELUQUEROS.—La Secretaría de esta institución comunica a los socios que no hayan firmado los registros sociales, que lo pueden hacer hoy durante las horas de veladas de nuestro salón social, donde los atenderá el secretario señor Víctor Astudillo o el vía señor Bauza.

CIRCULO ARTURO PRAT DE LA UNION NACIONAL. — El Directorio de esta institución, en su última sesión, tomó los siguientes acuerdos:

1.o Aceptar como socio al señor Domingo Molina V., y dejar en tabla las solicitudes de los señores Juan A. Campo y Desiderio Sanhueza;

2.o Aprobar las cuentas de los delegados ante los Consejeros General y Provincial, y hacer presente a los socios, que el segundo retiro anual, en cumplimiento de la Iglesia se efectuará el Domingo 30 del presente, y para el cual, en secretaría están listas las tarjetas de entrada.

3.o Reintegrar la comisión organizadora del campeonato interno de billar con los señores Farías y Ayala, y advertir a los participantes que éste se empezará a jugar tan pronto como se arregle la clasificación de las categorías.

4.o Designar director de turno por la presente semana, al señor Nazario Ayala; y

5.o Enviar nota al Directorio del Centro Deportivo de este Círculo, comunicándole que, por haberse ellos apartado del espíritu que guió al Círculo Arturo Prat, al reorganizar su rama deportiva, este Directorio acordó disolver dicho Centro.

Gran Confederación Sindical del Trabajo.— A los propagandistas: Manuel Guzmán, Bartolé Ramírez, Narciso Santibáñez y Florentino Arias, a una reunión que se efectuará hoy a las 9.30 A. M., en Andrés Bello 447.

Sociedad Fermín Vivaceta. —A sesión de Directorio para hoy a las 10 A. M.

Sindicato de Pintores.— Hoy a las 9 A. M., junta general de socios. Se procederá a constituir el Directorio de la G. Confederacióón Sindical del T.

Sociedad La Universal.—A junta general ordinaria para hoy a las 9 A. M.

Unión de Operadores Electricistas. —Para hoy a las 10 A. M., al directorio de esta colectividad, a una reunión en su secretaría.

Sindicato de Estucadores y Ramos Similares.—A junta general por haber asuntos importantes para mañana a las 10 A. M., en Andrés Bello 447.

Sindicato Blanco de Albañiles.—A junta para hoy a las 10, en Salas 208.

Sindicato Blanco de la Policía de Aseo.—A junta de Directorio para mañana a las 8 en el local de costumbre.

Sindicato Blanco de ambos sexos de la Aguja.— A asamblea mañana en Bandera 57.

Sindicato de Aseadores de Calzado (en formación). —A reunion mañana a las 3, en Salas 208.

Sociedad de Inválidos de la Guerra de 879.—A junta general extraordinaria para hoy a las 3 P. M.

Sociedad Instructiva de Socorros Mutuos

FIESTAS SOCIALES

Federación Obrera de Chile.—Consejo N.o 2 de Tranviarios.—La Sección Victoria del Consejo N.o 2 de Tranviarios, efectuará el Martes 18 una velada literario musical, a beneficio de sus fondos sociales en el local del Teatro Apolo, situado en Victoria, entre San Francisco y Santa Rosa.

Cuadro Artístico Nacional Andrés Muñoz.— Este conjunto reanudará sus actividades próximamente con una función teatral, auspiciada por la Sociedad Cóndor y a beneficio de los fondos sociales de dicha sociedad.

En el Centro El Despertar.— (Matucana esq. de Rosas). —Hoy a las 10 A. M. se efectuará la clase instructiva de baile a cargo del profesor señor Juan Díaz Quiroga.

A las 3.30 P. M., se dará comienzo a la matinée dominical que el Centro ofrece a sus relaciones y en especial a la juventud del barrio.

Esta noche, a las 9.30 P. M. se efectuará el baile familiar que está especialmente dedicado a las familias de los socios y a sus relaciones.

Centro Policial Manuel Concha P. — El Martes próximo se llevará a efecto en este salón social, un desafío de tango y one-step, entre los aficionados señores Humberto Díaz y Miguel Davis, que hace tiempo tienen deseos de deslindar superioridades. El directorio ha acordado obsequiar al vencedor una artística medalla y un diploma.

La Comisión de Fiesta prepara para hoy dos grandes bailes, matinée a las 3.30 P. M., en honor de sus socios y en la noche un baile social con orquesta.

Centro Policial Manuel Vilalobos. — La comisión de fiestas de esta institución ha preparado para hoy dos bailes. En la tarde a las 4 P. M., y en la noche de 9 a 12 P. M.; ambas reuniones serán amenizadas por orquesta.

Centro de Artes Mecánicas Luz y Progreso. — Hoy a las 10 A. M., se llevará a efecto el ateneo literario musical y conferencia, que este Centro ha preparado para seguir desarrollando su obra cultural.

Centro Recreativo Victoria.— Hoy se llevará a efecto la velada que este Centro ha venido preparando en el barrio Independencia (Lo Negrete). Ha esta velada han sido invitadas las siguientes personas: presidenta honoraria, señora Victoria Orozco v. de Prado; primer vice, honorario, don Roberto Maldonado; y directores honorarios don Germán Cortés, Liberato Contreras, J. Mena de Romero.

Sociedad S. M. Chauffeurs de Chile — Para esta noche en Ejército 714, se ha preparado una fiesta que consiste en un acto literario-musical en el cual tomará parte el conocido concertista obrero señor Ernesto Adarni. La parte musical estará a cargo del profesor de piano señor Ernesto Guzmán.

Después seguirá un baile familiar.

Centro Recreativo Artes Gráficas. — Este Centro ha venido preparando con entusiasmo los dos bailes de hoy: matinée de 5 a 8 P. M., y noche de 9.0 a 12 P. M. Ambas reuniones serán amenizadas por la orquesta que dirige la profesora de piano señora Carmela v. de Pezoa. Local: Alameda 1833, frente a la calle Ejército.

"El Ferroviario" Centro de Instrucción Cultural. — Hoy llevará efecto est institución un paseo campestre al pueblo de Lo Espejo, en e local "Bosques de Eucaliptus". Por los preparativos que se han hecho, este paseo promete alcanzar un éxito halagador; una estudiantina amenizará este paseo; se recomienda a las personas que han tomado tarjetas, lo mismo que a las invitadas especialmente, que el punto de reunión es el salón social, Bascuñán G. 542, para tomar el tren de las 8 A. M.

Esta noche habrá un gran baile social, amenizado por una orquesta Jazz-Band.

Centro Cultural y Recreativo de los Tranviarios. —Para hoy Domingo este Centro anuncia dos reuniones familiares, y bailes, de 4 a 8.30 y noche de 9.30 a 11 P. M.

La gran kermese y baile de fantasía de los días 22, 23, y 24 del presente. — Para los días antes señalados, está preparando este Centro una fiesta de fantasía, con iluminación a giorno de quinientas ampolletas, kioskos orientales, fuegos artificiales y sorpresas.

Centro Recreativo 1.o de Mayo. —Matucana 569. — Hoy a las 4.30 P. M., se dará principio a una matinée que la comisión de fiestas ha preparado en honor de sus socias.

Noche baile familiar de 9.30 a 12 P. M. En la mañana de 10 a 12 M. dará principio a las clases instructivas para socios y socias.

CITACIONES

Sociedad S. M. de Cerveceros "A. Ebner".—A junta general extraordinaria para hoy 16, a las 2 1|2 P. M.

Junta de Vecinos de la Población Villa Moderna de la Comuna de Quilicura. — A las juntas de vecinos de adelanto local, de las calles: Nueva de Matte, General Gorostiaga, General Altamirano, Almirante Latorre, José Joaquín Pérez y Pedro Montt, se les cita a reunión para hoy, a las 4 P. M., en General Altamirano N.o 98.

Consejo de Alimentación.—A junta general para hoy, en el local de costumbre.

Sociedad Bernardo O'Higgins. — A junta general extraordinaria para hoy, a las 10 1|2 A. M., en Andrés Bello 447.

Asamblea Pro-Salvación de la Raza. —A los miembros de la Mesa Directiva a una importante sesión que se efectuará el Miércoles, a las 6 P. M., en su local social, Bandera 166.

Federación Obrera de Chile, Consejo N.o 2 de Tranvairos.—La "Sección Victoria", del Consejo Federal N.o 2 de Tranviarios, cita al personal para el Lunes en el local Victoria 617 para tratar y dar cuenta de las gestiones relacionadas con el acortamiento de los horarios y otros puntos de suma importancia.

Sociedad "Santiago" de Zapateros, Hormeros y Curtidores Santiago.—Junta general ordinaria para hoy, a las 10 A. M.

Sociedad de Pintores Miguel Angel.—A junta general para hoy, a las 10 A. M., en Arturo Prat 1242.

Centro Recreativo "Artes Gráficas". —A sesión de Directorio para hoy, a las 9 1|2 A. M., en su local Alameda 1833.

Federación de Sastres de Ambos Sexos.—A asamblea general extraordinaria para hoy, a las 10 de la mañana.

Unión de Electricistas. — Para hoy, a las 10 A. M., a asamblea general.

Centro Social de S. M. del Patronato San Antonio.—Esta institución cita a todos sus socios para hoy, a las 11 A. M., en el Salón Social.

Sociedad "Santiago" de Zapateros, Hormeros y Curtidores.—La sociedad se reunirá mañana con el objeto de poner término al incidente formulado al Directorio.

Se dará cuenta de la tesorería y demás asuntos de suma importancia.

Junta general extraordinaria para mañana, a las 10 A. M.

GUAYACOLINA
CURA LAS TOSES REBELDES

Si Ud. Quiere
que su cabello canoso recobre el color natural de la juventud, sea en negro, castaño oscuro, castaño o castaño claro, use sin vacilar la
Tintura Francois Instantánea
la única que da completo resultado en algunos minutos.
SE VENDE EN TODAS LAS FARMACIAS

La AURORA.— A sesión de Directorio para hoy a las 11 A. M. También se pone en conocimiento de los socios, que tengan en su poder talonarios de los números para el sorteo que tenía pendiente esta Sociedad, se sirvan devolverlos a Secretaría porque no se llevará a efecto.

Sociedad General Baquedano de Repartidores de Pan. — Para hoy a todos los repartidores a la romería que se llevará a efecto a las 4 1|2 P. M., al mausoleo social. Punto de reunión: Garita Mapocho

Rebaja de un 40 °|o en las MERCADERIAS de la CASA por 3 días unicamente

DELANTAL calado con pechera, de 6.50 a..	$ 4.60
DELANTAL tableado, con mangas, buen largo, de 10.25 a...	$ 7.90
DELANTAL tableado, con mangas, de brin superior, de 16.50 a...	$ 11.80
DELANTAL tableado, con mangas, de vichy muy bueno, de 18.75 a..	$ 13.90
DELANTAL tableado, con mangas, de camelia negra extra, de 17.50 a..	$ 13.50
DELANTAL modelo japonés de brin bueno, bordados, de 12.75 a...	$ 9.50
DELANTAL modelo japonés, de vichy grueso, de 12.90 a...	$ 9.75
BLUSAS batista blanca caladas, de 8.50 a...	$ 6.75
CAMISAS día con bordados, de 5.75 a ...	$ 3.90
GENERO blanco lavado, 1 metro ancho, de 2.80 a...	$ 2.00
VELOS chinescos, de 3.50 a...	$ 2.60
CREP, estilos de novedad...	$ 3.00
CREP fondo blanco con fantasía negra, gran moda, de 6.90 a...	$ 3.90
CREP fantasía, doble ancho...	$ 6.25
CREP fantasía, muy elegante, gran moda, de 18.75 a..	$ 12.50
POPELINA media seda listada, de 11.50 a...	$ 7.50
BATISTA medio hilo, varios colores, de 7.75 a...	$ 5.25
GABARDINA 140 de ancho, especial para niños, de 17.40 a..	$ 12.25
SABANAS CREA, 140x240, de 10.75 a...	$ 8.90
SABANAS CREA blanca, 140x240, de 13.50 a	$ 10.90
SABANAS CREA blanca, 165x250, de 17.80 a	$ 14.70
SABANAS CREA medio hilo, 180 x 250, de 24.90 a ..	$ 18.75
SABANAS CREA medio hilo, 190 x 260, de 32.50 a...	$ 24.80
FUNDAS almohadas, de 2.50 a...	$ 2.00
FUNDAS almohadas de 3.25 a...	$ 2.40
FUNDAS almohadones, de 3.80 a...	$ 2.90
PAÑOS de cara, de 2.50 a...	$ 1.90

CASA ANICETO GARCIA DELICIAS 1799, ESQ. ALMIRANTE BARROSO
ANTIGUO "NUEVO ANGEL"

HOTELES, CASAS PENSION DUEÑAS DE CASA!!

GRAN REALIZACION DE LOZA, ENLOZADOS Y CRISTALES, EN

SAN DIEGO 420 AL 426

Gran surtido en ollas grandes y demás enlozados con poca avería, a bajísimo precio.

No malgasten vuestro dinero; pasen a convencerse, que nuestros precios son los más bajos de Santiago.

DESDE $ 65

RECIBE HECHURAS
DE TRAJES SASTRE DE
SEÑORAS Y CABALLEROS
Echaurren N.º 10

SE COMPRA

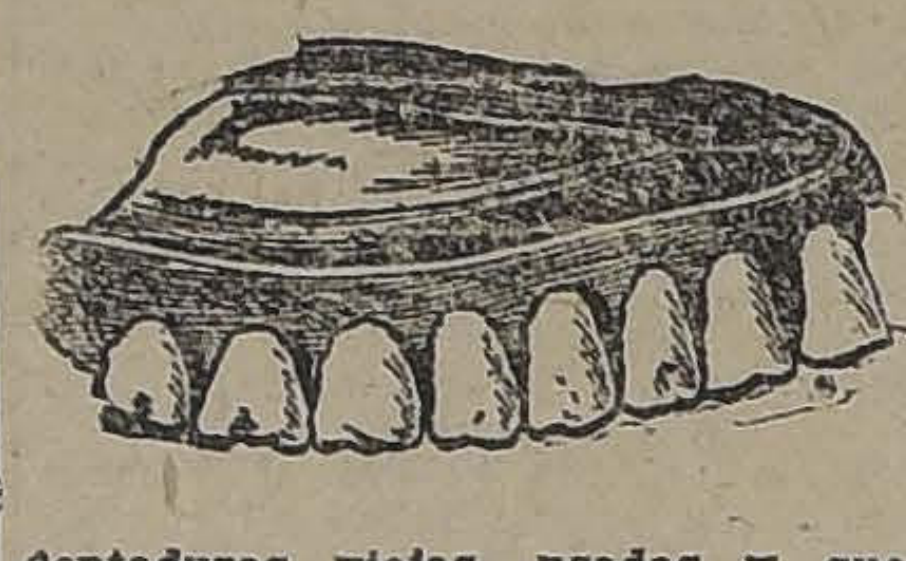

dentaduras viejas, usadas y quebradas, pagando hasta $ 10.00 por diente compro también monedas de oro, pesos, chauchas antiguas, oro, platino y plata.

PAGO ALTOS PRECIOS

— ALAMEDA 842 —

ESQUINA LONDRES

BANCO DE LA INDUSTRIA Y DEL COMERCIO

El Registro de Transferencia de Acciones permanecerá cerrado desde esta fecha hasta el 27 del presente mes inclusive.

Santiago, 16 de Noviembre de 1924.

CARLOS SALINAS O.
Director-Gerente.

BANCO DE LA INDUSTRIA Y DEL COMERCIO

Por acuerdo del Consejo de Administración del Banco, cítase a Junta General Extraordinaria de Accionistas para el 27 del actual, a las 5 P. M., en el local de la institución, para tratar de la reforma de los Estatutos y del aumento del capital.

Santiago, 16 de Noviembre de 1924.

ALIRO MONTERO R.
Presidente.

SOCIEDAD DEL CANAL DE MAIPO

Por acuerdo del Directorio y conforme a los estatutos, se cita a los señores accionistas a junta general ordinaria, para el Miércoles 19 del presente, a las 2 P. M.

Santiago, Noviembre 6 de 1924.

EL SECRETARIO.
N-19

COMPAÑIA DE METALES DE CHILE

La Junta General Extraordinaria de Accionistas verificada el 11 de Noviembre corriente, acordó, fuera de las cuestiones de trámites ordinarias: primero, suspender los gastos de la Sociedad desde esta fecha hasta la celebración de la próxima junta de accionistas salvo pequeños gastos que se determinaron, ascendientes a $ 580 mensuales; y segundo, reunirse en Junta Extraordinaria de Accionistas tan luego como regrese el señor Norman Rowe, al país, para pronunciarse sobre las actividades futuras de la Compañía o sobre su liquidación.

Santiago, 12 de Noviembre de 1924. N-20

PROPUESTAS PUBLICAS

Pídense propuestas públicas para dotar de local a las siguientes Escuelas del departamento de Santiago, dentro de los radios que se indican, y por las rentas que se expresan:

Escuela N.o 13. — Radio: Norte, Domínica; Sur, Bellavista; Oeste, Recoleta, ambas aceras; Este, Río Janeiro.

Canon mensual: $ 400.

Escuela Vocacional N.o 2.— Dentro del mismo radio indicado anteriormente.

Canon mensual: $ 400.

Las propuestas se abrirán el 25 del presente mes, a las 3 P. M., en la Sección Locales de la Dirección General de Educación Primaria, donde se darán los datos que se soliciten.

El Director General de Educación Primaria.

N-23

Asociación Viajantes de Chile

Se pone en conocimiento de los miembros de esta institución que, para los efectos de la encuesta sobre Seguro Social y fusión con la Sociedad Empleados de Comercio de Concepción, sólo se tomará en cuenta el cómputo que se efectuará el 30 de Noviembre próximo, los votos de los socios que estén al día en sus pagos.

También ponemos en conocimiento, que, habiendo fallecido el socio señor Héctor Mendoza, corresponde pagar la 25.a cuota mortuoria.

Concepción, Octubre 17 de 1924

Liga Comercial De Santiago

VENTA DE NEGOCIO

Se admiten propuestas cerradas para la compra del negocio de tienda de la Sucesión Julio Delgado, ubicado en San Fernando.

Las propuestas deben dirigirse al Presidente de la Liga Comercial de Santiago, Bandera N.o 575, Casilla 430, hasta el día 21 del actual a las 3 P. M., y el negocio puede verse los días 17, 18 y 19, de 8 a 12 A. M. y de 1 1|2 a 6 P. M.

La Comisión se reserva el derecho de aceptar cualquier propuestas o rechazarlas todas.

N-16

Cía. Carbonífera e Industrial de Lebu

JUNTA GENERAL EXTRAORDINARIA

Por acuerdo del Directorio se cita a Junta General Extraordinaria de Accionistas para el Miércoles 19 del presente a las 4 P. M., en las oficinas de la Compañía, calle Bandera 227, cuarto piso, oficina 17, a fin de autorizar la transferencia del activo y pasivo de la Compañía a una nueva Sociedad que se organizaría con este objeto, resolver la disolución anticipada de la Compañía y designar Comisión Liquidadora.

El registro de transferencia permanecerá cerrado desde esta fecha.

EL GERENTE — EL VICE-PRESIDENTE.

Santiago, Noviembre 10 de 1924.

SE SUSPENDE

hasta nuevo aviso, el remate de 400 lotes de terrenos en la "Población Manuel Rodríguez", y que se iba a efectuar hoy día, ante el señor Notario don Manuel Gaete Fagalde, de esta ciudad.

C. ALBERTO GONZALEZ.

CASA MODERNA DE HABITACION Y RENTA EN PERFECTO ESTADO

Vergara 520

Consta de una casa grande, en bajo y dos en altos, con sus instalaciones de baño.

Precio: $ 250.000. Deuda Hipotecaria: $ 60.000.

Puede visitarse de 10 a 12 A. M. y de 3 a 5 P. M.

DESEA UD. ADQUIRIR UN

Piano, Piano Automático, o una Victrola

Discos, Rollos para Autopiano y Música Impresa

VISITE NUESTROS DEPARTAMENTOS Y CONSEGUIRA LO DESEADO A PRECIOS CONVENIENTES

En Sección Pianos

Los Pianos alemanes de fama mundial, marca

"Grotrian Steinweg"

(Impuestos por el Conservatorio de Berlín) y considerados por los grandes Artistas, como el mejor Piano del mundo.

Pianos "HEYL"

(Instrumentos de alta calidad) "DYOPHON" o sea el Piano HEYL combinado con HARMONIUM; de sonidos maravillosos.

Harmonium de las mejores marcas, especiales para Iglesias, Capillas, Conventos y Escuelas.

En Sección Pianos Automáticos

Pianos "AMPICO" "MANUALO" "MILTON"

Se distinguen por su construcción perfecta, exacto funcionamiento y fácil manejo. Cualquiera de estos instrumentos, hace las delicias de un hogar, pues pueden ser manejados hasta por un niño.

Rogamos visitarnos sin ningún compromiso de compra y, gustosamente, demostraremos la verdad de nuestra afirmación.

En esta misma sección encontrará Ud. el mejor surtido de rollos para Pianos Automáticos. Tenemos siempre en existencias las últimas novedades en BAILABLES.

En Sección Victrolas

Unicamente Victrolas "VICTOR", la máquina parlante más perfeccionada del Universo. La que reproduce fielmente a los grandes Artistas.

Tenemos todos los modelos en existencia, al alcance de todos los bolsillos y para complacer los gustos más exigentes.

En la misma sección encontrará Ud. un gran surtido de discos VICTOR, para escoger los que sean de su agrado.

Tendremos el mayor gusto en recibir su visita y, sin ningún compromiso para Ud. le ayudaremos a escoger la Victrola que más le conviene.

SECCION MUSICA

ALBUMS CLASICOS, BAILABLES MODERNOS, MUSICA PARA PIANO Y VIOLIN, TODO EL PLAN DE ESTUDIOS DEL CONSERVATORIO NACIONAL DE MUSICA, A LOS PRECIOS MAS BAJOS DE PLAZA. CONCEDEMOS DESCUENTOS A LOS ALUMNOS DEL CONSERVATORIO

POR PIANOS, PIANOS AUTOMATICOS Y VICTROLAS:

Rogamos consultar nuestras condiciones de venta

GRIMM & KERN

Ahumada, 99. - SANTIAGO. - Esquina MONEDA

Desea Ud. Hacer Positiva Economía?

CASA MUZARD

APROVECHE LA
Semana de Gran Reclame

A PRECIOS BAJISIMOS!

Sección Géneros

PERCAL y CEFIROS lavables $	1.90
VELOS estampados, lavables. $	2.50
GASAS estampadas, lavables. $	2.90
CREPES chinescos, lavables. $	3.90
CEFIROS 1|2 hilo, lavables... $	3.90
ESPONJAS estilo novedad, lavables... $	5.90
CRETONAS para trajes, lavables... $	7.90
JERSEY de pura seda, lavables... $	29.80
CREPE marocain de seda e hilo... $	19.80

Sección Garnitures

BROCHES de presión, las tres docenas... $	0.30
LANA fina para tejer, colores de moda, la madeja... $	3.50
SEDA fina para tejer, colores de moda, la madeja... $	9.80
LANA y SEDA para tejer, colores de moda, la madeja. $	5.90
PAJA para sombreros, la pieza de 10 mts., desde... $	9.80
FRUTAS y FLORES para sombreros, el ramo... $	2.90
GUANTES de hilo... $	3.90
GUANTES de seda finos... $	9.80
GUANTES mosqueteros (saldos)... $	9.90

Sección Blanco

BRINES 1|2 hilo para trajes de niños... $	2.60
TOALLAS felpudas... $	1.60
TOALLAS felpudas superior. $	2.40
TOALLAS felpudas extra. $	3.30
PAÑUELOS batista para niños, la 1|2 doc... $	3.70
PAÑUELOS batista para señoras, la 1|2 doc... $	4.50
PAÑUELOS batista para caballeros, la 1|2 doc... $	4.90
SERVILLETAS 1|2 hilo para té, la 1|2 doc... $	3.40
SERVILLETAS 1|2 hilo para mesa, la 1|2 doc... $	12.90
SERVILLETAS felpudas para guaguas, c|u... $	1.90

Sección Bonetería

CALCETINES blancos para niños, desde... $	1.60
CALCETINES colores lisos para hombres, desde... $	1.50
MEDIAS para señoras... $	1.50
MEDIAS para señoras, clase superior, desde... $	2.60
CHOMBAS tejidas para señoras, desde... $	12.90
BLUSONES de jersey rayado para niños... $	8.60
ECHARPES tejidos de seda, desde... $	18.90
SOMBREROS de paja para el campo... $	1.90
SOMBREROS de tela para niños... $	4.90
SOMBREROS de paja para niños... $	7.50

Fajas Corses Jovencitas $ 11.90

Corses para Señoras a $ 12.90

Corses rico Cotí $ 13.90

Vestidos Niñitas Desde $ 14.80

Delantales para Niños Desde $ 2.90

Delantales para Señoras Desde $ 1.90

Matines lavable para Señoras Desde $ 9.80

Batas Fantasía lavables Desde $ 19.80

Jabón Royal $ 0.40

" Michaud $ 1.40

Polvos Perfumes finos $ 1.50

Agua Colonia Fina $ 4.90

CAMBIOS

BANCARIO....	$ 40.19
COMERCIAL....	39.80

EQUIVALENCIAS DEL CAMBIO BANCARIO:

1 DOLAR VALE..	$ 8.75.93
1 FRANCO....	0.45 93
1 PESETA..	1.18.16
1 LIRA..	0.37 69
1 NACIONAL ARG.	8.80.33

PREMIO DEL ORO
209.20

UN PESO PAPEL VALE: 6 1/32 PENIQUES

VALOR DE LA £ EN DOLARES
Banco Anglo Sud-Am.: 4.63 3/4

LA DEBILIDAD SEXUAL
La Impotencia, la Neurastenia, se curan con
Bismolan
TONICO PODEROSO
SE VENDE EN TODAS LAS BOTICAS

BOLSA DE COMERCIO

MOVIMIENTO

Con mayor actividad y animación que el Viernes se verificó la única rueda de ayer en el Mercado de Valores.

Figuraron algunos conformes de intereses en Chacaltaya, Elqui, Dichas, etc., que fueron los títulos que ocuparon la mayor atención de la plaza.

El valor de lo transado en bonos alcanzó a 149.000 nominales y en letras a 2,000 libras a 39.90 para Noviembre 18.

SUBIERON

Chile, de 205 1/2 a 206; Español, de 138 a 140; Mafil, de 41 a 42.

BAJARON

Caja, 8-1/2, de 88 3/8 a 88; Caja, 8-1, de 97 a 96 1/2; Hip. 7-1, de 83 a 82 1/2; Hipot., 8-1, de 88 1/2 a 88; Envases, de 11 a 10; Chacaltaya, de 40 a 39; Disputadas, de 34 a 33; Huanuni, de 88 a 83 1/2; Kala-Uyu, de 58 a 57; Elqui, de 10 1/4 a 10; Oploca, de 198 a 190; Salvador, de 27 3/4 a 25 3/4.

OPERACIONES DE AYER

Unica rueda

50000 Caja, 8 1/2, 88.
74000 Caja, 8 1/2 88 1/8.
15000 Hip. 8-1. 88.
2000 Caja, 8-1, 96 1/2.
10 Banco Nacional, 95.
200 Banco Chile, 206.
10 Banco Hipotecario, 600.
200 Chacaltaya, 39 1/2, Dic. 11.
300 Chacaltaya, 39, Dic. 11.
300 Chacaltaya, 38 1/2, Dic. 11.
200 Chacaltaya, 38 1/4, Nov. 27.
200 Chacaltaya, 38, Nov. 27.
300 Antofagasta, 80.
178 Antofagasta, 80 Nov. 27.
200 Carolina, 26, Nov. 27.
1000 Elqui, 10.
100 Patiño, 8, Nov. 27.
500 Disputada, 33.
1000 Dichas, 38, Nov. 27.
200 Dichas, 37 1/2, Dic. 11.
2000 £, 39.90, Nov. 18.

Precios de comprador o vendedor al terminar las ruedas

TITULO	COMPRADOR Cantidad	COMPRADOR Precio	VENDEDOR Cantidad	VENDEDOR Precio
BONOS				
Caja, 7-1...	20000	84	....	....
Caja, 8 1/2	10000	88⅛	15000	88¼
Caja, 8-1	11000	96½	....	...
Ca antizador, 8	....	....	10000	85
Hipotecario, 7-1...	....	....	26000	82½
Hipotecario, 8-1...	2000	88	10000	88
BANCOS				
Chile..	50	205	....	....
Industria...	100	15	....	....
MINERAS				
Carolina, Nov. 27...	100	25¾	200	26
Chacaltaya, Dic. 11	100	38½	....	....
Dichas, Dic. 11	800	37	....	....
Disputada	....	....	300	33
Huanuni, Nov. 27.	....	....	200	85
Kala Uyu..	....	....	100	58
Kumurana, Dic. 11	200	27	....	....
Mafil, Nov. 27...	200	41½	....	....
Nueva Elqui, Dic. 11	....	....	2000	10¼
Oploca, Dic. 11...	....	....	100	192
Patiño, Nov. 27...	....	....	100	290
Salvador Nov. 27.	200	26½	....	....
Salvador, Dic. 11...	....	....	100	27½
Tocopilla	....	....	100	85
Totoral, Nov. 27.	2000	2	....	....
SALITRERAS				
Antofagasta, Nov. 27...	100	80	....	....
Chilena	....	....	500	35
GANADERAS				
Rupanco	500	19	....	....
Tierra del Fuego.	....	....	100	190
INDUSTRIALES				
Explotadora Potasa, Nov. 27.	100	8	....	....
CIERRE A LAS 12 M.				
Cambio...	....	39.70	....	39.80
Oro...	....	209	....	209.20
Libras por oro...	....	12.90	....	13.00
Chacaltaya, Dic. 11.	....	39	....	....
Salvador, Nov. 27.	....	25¾	....	....
Huanuni, Nov. 27	....	25¾	....	83½
Dichas, Dic. 11.	....	37½	....	....
Mafil trans., Nov. 27.	....	42	....	....

OPERACIONES EN VALPARAISO

Unica rueda

100 Salvador, 28 3/4, Dic. 11.
200 Salvador, 28 1/2, Dic. 11.
55 Banco Español, 140.
100 Kala-Uyu, 58, Dic. 11.
100 Kala-Uyu, 57, Dic. 11.
300 Chacaltaya, 40, Nov. 27.
300 Envases, 10, Nov. 27.
100 Oploca, 191, Dic. 11.
100 Chacaltaya, 39 1/2, Dic. 11.
100 Oploca, 190, Dic. 11.
500 Chacaltaya, 38 1/2, Dic. 11.
200 Salvador, Dic. 11, 27 3/4.
600 Salvador, 27 1/2, Dic. 11.

ORO

Vendedor: 209.20.
Comprador: 209.

CAMBIO

Vendedor: 40.
Comprador: 39.80.

LIBRAS POR ORO

Vendedor: 13.
Comprador: 12.90.

GUIA OFICIAL DE CORREDORES DE LA BOLSA DE COMERCIO

Compra - Venta de Acciones, Oro, Bonos; Préstamos Hipotecarios

BALBONTIN Y HELFMAN
Edificio Ar[illegible] 4.o piso

BARROS GONZALO
Bandera N.o 149

BEZANILLA VICTOR
Huérfanos N.o 1169

BORDALI y Cía.
Moneda N.o 1115

BORIES y SAUL
Calle La Bolsa N.o 53

DIAZ Y LLONA
Huérfanos N.o 1165

GAZTELU FAUSTINO
Calle New York N.o 68

JARAS D. V., ISMAEL
Calle Club de La Unión N.o 106

MONTT FRANCISCO
Bolsa de Comercio, Oficina N.o 23

RIO, FERNANDO DEL
Calle Club de la Unión N.o 1085

SUBERCASEAUX FRANCISCO
Bandera N.o 73

SUTIL PRIETO, DIEGO
Bandera N.o 69

URETA F[illegible] DO
Bandera N.o 185

VALDES, RICARDO
Calle La Bolsa N.o 84

VILLAMIL, FLORENCIO
Calle La Bolsa N.o 82. Tel. 2664

WILSON E HIJO, PEDRO
Calle Club de la Unión N.o 107

ZUÑIGA D., ARMANDO
Bandera N.o 60

H. J. TANNER y Cía.
Santiago: Calle La Bolsa 71. Casilla 2394
Valparaíso: Edificio Banco Anglo Sur Americano. Casilla 825

ASOCIACION DE AUTOMOVILISTAS DE SANTIAGO

El Directorio en su última sesión, acordó convocar a sus asociados a Junta General Extraordinaria para el día Lunes 17 del presente, a las 6 P. M., a fin de informar verbalmente sobre sus últimas actividades.

Se ruega considerar el presente aviso, como citación oficial.

LOCAL: HUERFANOS 1059, 2.o PISO, Of. 23

EL DIRECTOR-SECRETARIO.

VENDEMOS
Inmediata Compañía y a seis cuadras de la Plaza de Armas, espléndida propiedad de dos pisos independientes, moderna, parquets .. .. $ 155.000
En calle muy central, de esquina, extensa propiedad, compuesta por una magnífica residencia con garage y cuatro casas de arriendo. .. .. .. $ 280.000
MAC-CLURE Y HARRISON
COMPAÑIA 1091

INFORMACIONES DE SOCIEDADES ANONIMAS

DIVIDENDOS, CITACIONES, CIERRE DE REGISTROS

TOCOPILLA Co. SALITRERA DE.—Cita a junta general ordinaria para el 25 de Nov. en Bolsa Comercial de Valparaíso, Cochrane 695. Dar cuenta de la memoria y balance.

COOPERATIVA DEL MATADERO SOC.—Cita a junta general extraordinaria para el 18 de Noviembre, en Placer 960. Pronunciarse sobre una propuesta de fusión o renta del activo y pasivo de la Sociedad y sobre su disolución y liquidación anticipada.

CANAL DE MAIPO SOC.—Cita a junta general ordinaria para el 19 de Noviembre.

CANALES RIBERA SUR DEL CACHAPOAL.—Cita a los accionistas de los canales Gultro, Isla y Zumaeta, a reunión para el 19 de Noviembre, en el salón municipal de Requínoa, para fijar derechos de cada uno de los canalistas.

CARBONERA E IND. DE LEBU Co.—Cita a junta general extraordinaria para el 19 de Noviembre, en Bandera 227, a fin de autorizar la transferencia del activo y pasivo de la Compañía a una nueva sociedad que se organizará con este objeto. Resolver la disolución y liquidación anticipada de la Compañía y designar comisión liquidadora. Cierra su registro del 10 al 19 de Noviembre.

FABRICA NAC. DE AGUA OXIGINADA Dr. MOURGUES Y Co. SOC.—Cita a junta general ordinaria y extraordinaria para el 20 de Noviembre en Carmen 558. Resolver aumento de capital. Propuesta de compra del activo y pasivo de la Sociedad y resolver liquidación anticipada. Cierra su registro del 10 al 19 de Nov.

BLANCA VIDA COMUNIDAD PETROLIFERA.—Cita a reunión extraordinaria par el 19 de Noviembre en Bandera 92. Ratificar la venta de las pertenencias que la comunidad posee en Bolivia.

GAS DE VALPARAISO Co.— El plazo para la suscripción de las nuevas acciones para los residente en el país será desde el 13 al 28 de Noviembre y para los en el extranjero desde 13 de Noviembre al 12 de Enero de 1925, dando aviso por escrito a la Co. Vencido este plazo la Compañía dispondrá de las acciones no suscritas. El pago de las nuevas acciones por el valor nominal de $ 50 debe hacerse en Aldunate 460, Valparaíso antes del 31 de Diciembre de 1924. Cierra su registro del 13 al 28 de Noviembre.

MORADO DE RIO BLANCO Co. MINERA.—Avisa que desde el 14 al 30 de Noviembre se pueden suscribir las acciones de la Sociedad Anónima. Trascurrido este plazo perderán sus derechos. Las acciones se suscriben en Catedral 1245, donde recibirán la autorización para firmar la escritura en la Notaría de Altamirano.

BRONCE Co. MINERA EL.—Cita a junta general ordinaria y extraordinaria para el 24 de Noviembre en "El Mercurio" de Santiago. Dar cuenta de la labor de la Compañía y elegir directorio. Autorizar la venta de los bienes de la Cía. a una sociedad anónima que se formará con este objeto.

¡QUE RICO..! CIGARRILLOS
HABANITOS
60¢

LA SEMANA BURSATIL

FLUCTUACIONES DE PRECIOS DURANTE LA SEMANA

SUBIERON

BONOS

Caja 7-1, de 83 1/2 a 84; Caja 8-1, de 96 a 96 1/2; Caja 8-2, de 95 a 97.

BANCOS

Chile, de 205 a 206 1/2.

MINEROS

Caylloma, de 7 1/8 a 7 1/4; Dichas, de 36 1/2 a 37 1/2; Huanillas, de 20 3/4 a 21 1/4; Minero, de 32 a 32 1/4; Oruro, de 29 a 30; Bartolo, de 3 1/4 a 2 1/2; Cristo, de 7 3/4 a 8 1/4; Tocopilla, de 84 a 85.

SALITREROS

Lastenia, de 63 1/4 a 63 1/2; Peñón, de 34 1/2 a 34 3/4.

BAJARON

BONOS

Caja 8-1/2, de 88 3/8 a 88; Hipotecario 7-1, de 83 a 82 1/2; Hipotecario 8-1, de 88 1/2 a 88; Hipotecario Valparaíso 8, de 90 a 89 1/2.

MINEROS

Hallada, de 4 5/8 a 3 1/2; Alamos de 3 1/8 a 0.40; Arauco, de 1 a 0.60; Carolina, de 31 a 26; Chacaltaya, de 42 3/4 a 39; Colquirí, de 15 1/2 a 14 1/2; Huanuni, de 88 a 83 1/2; Kala-Uyu, de 60 1/2 a 57; Kumurana, de 30 1/2 a 30; Oploca, de 208 a 190; Patiño, de 295 a 290; Salvador, de 32 1/2 a 25 3/4; Máfil, de 42 3/4 a 42; Tocopilla, de 84 a 85.

SALITREROS

Chilena, de 35 a 34; Tocopilla, de 540 a 530.

GANADEROS

Aysen, de 59 a 58; Gente Grande, de 88 a 86.

INDUSTRIALES

Melón, de 39 a 38; Electricidad Industrial, de 72 a 71; Envaces, de 11 a 10.

BANCOS

Español, de 141 a 140; Industrial, de 16 a 15.

PRECIO DEL ORO DURANTE LA SEMANA

Lunes:
1.a rueda: vendedor, 211.50; comprador, 211.
2.a rueda: vendedor, 212; comprador, 211.50.
Martes:
1.a rueda: vendedor, 210; comprador, 209.80.
2.a rueda: vendedor, 210; comprador, 209.80.
Miércoles:
1.a rueda: vendedor, 211; comprador, 210.
2.a rueda: vendedor, 209.40; comprador, 209.20.
Jueves:
1.a rueda: vendedor, 208.50; comprador, 208.
2.a rueda: vendedor, 210; comprador, 209.50.
Viernes:
1.a rueda: vendedor, 209; comprador, 208.70.
2.a rueda: vendedor, 208.90; comprador, 208.80.
Sábado:
Unica rueda: vendedor, 209.20; comprador, 209.

PRECIO DE LA LIBRA POR ORO DURANTE LA SEMANA

Lunes:
1.a rueda: vendedor, 12.90; comprador, 12.80.
2.a rueda: vendedor, 13; comprador, 12.90.
Martes:
1.a rueda: vendedor, 12.90; comprador, 12.80.
2.a rueda: vendedor, 12.90; comprador, 12.80.
Miércoles:
1.a rueda: vendedor, 13; comprador, 12.80.
2.a rueda: vendedor, 13; comprador, 12.90.
Jueves:
1.a rueda: vendedor, 13; comprador, 12.90.
2.a rueda: vendedor, 13; comprador, 12.90.
Viernes:
1.a rueda: vendedor, 13; comprador, 12.90.
2.a rueda: vendedor, 13; comprador, 12.90.
Sábado:
Unica rueda: vendedor, 13; comprador, 12.90.

PRECIO DEL DOLAR POR LIBRA DURANTE LA SEMANA

Lunes: 4'63.
Martes: 4.61 3/4.
Miércoles: 4.59 5/8.
Jueves: 4.63 1/2.
Viernes: 4.63 1/2.
Sábado: 4.62 3/4.

PRECIO DEL ESTAÑO DURANTE LA SEMANA

Lunes:
Al contado, 258.5.0; a plazo 261.5.0.
Martes:
Al contado, 258.15; a plazo, 261.15.0.
Miércoles:
Al contado 259.2.6; a plazo, 262.7.6
Jueves:
Al contado, 256.5.0; a plazo, 259.10.0.
Viernes:
Al contado, 257.15.0; a plazo, 260.12.6.

El Viernes anterior cerró a 257.15.0, al contado, y a 260.5.0, a plazo.

En consecuencia, subió 0.10.0 al contado y 1.0.0 a plazo.

PRECIO DEL COBRE DURANTE LA SEMANA

Lunes:
Al contado, 63.10.0; a plazo, 64.12.6.
Martes:
Al contado, 63.15.0; a aplazo, 64.15.0.
Miércoles:
Al contado, 64.0.0; a plazo, 65.2.6.
Jueves:
Al contado, 63.17.6; a plazo, 65.0.0.
Viernes:
Al contado, 64.0.0; a plazo, 65.0.0.

El Viernes anterior cerró a 63.7.6 al contado y a 64.10.0 a plazo.

En consecuencia, subió 0.12.6 al contado y 0.10.0 a plazo.

PRECIO DE LA PLATA DURANTE LA SEMANA

Lunes: 33 15/16.
Martes: 33 13/16.
Miércoles: 33 13/16.
Jueves: 34.
Viernes: 34.
El Viernes anterior cerró a 34 15/16.
En consecuencia, bajó 15/16.

SUS JOYAS
Debe usted transformarlas a la moda.
TALLER "RAMON CALLIS"
Fabricación, transformación y venta de alhajas.
COMPAÑIA 1023

BEBA
COMO APERITIVO
un COCTAIL en COGNAC LA PARRA DE ORO y como digestivo una copa de COGNAC LA PARRA DE ORO, de la VIÑA ERRAZURIZ PANQUEHUE, se sentirá sano y reconfortado para su trabajo.
Pídalo al Depósito de esta viña en Santiago:
SANTA ROSA 835
Teléfono 164 Matadero
PRECIO DEL CAJON: $ 144
LUIS GONZALEZ Z.
AGENTE

S. A. FERIA YZQUIERDO

Precios corrientes de la Feria de Animales del Sábado 15 de Noviembre de 1924
Terneros de pie gordos, 60-80.
Terneros de 1 año, 80-100.
Novillos de 1 1/2 año, mestizos, 120-140.
Novillos de 2 años, 150-180.
Novillos de 3 años, 220-250.
Novillos a media gordura, 280-340.
Novillos gordos, 420-460.
Novillos mestizos, gordos, 480-600.
Vaquillas de 1 1/2 años, 100-120.
Vaquillas de 2 años, 140-150.
Vaquillas de 3 años, 200-230.
Vacas flacas, 150-180.
Vacas a media gordura, 250-300.
Vacas gordas, 350-400.
Vacas mestizas, gordas, 480-600.
Vacas paridas, gordas, 280-320.
Vacas paridas, mestizas, 500-610.
Torunos a media gordura, 380-400.
Torunos gordos, 500-520.
Toros, 400-500.
Bueyes flacos, 250-300.
Bueyes a media gordura, 400-460.
Bueyes gordos, 580-650.
Bueyes de trabajo, 340-360.
Bueyes mestizos, de trabajo, 400-440.
Bueyes mestizos, gordos, 700-750.

Ventas al peso
Vacas, 0.90-1.31.
Bueyes, 0.80-1.28.
Torunos, 0.70-0.90.
Novillos, 0.90-1.25

MATADERO PUBLICO

ENCIERRA PARA HOY

Ganado menor		Ganado menor	
Bueyes. . . .	21	Corderos.. . .	708
Novillos.. . .	102	Cerdos. . . .	115
Vacas. . . .	154	Terneros.. . .	70
Q. Vivos. . .	88		
En vara. . .	16	Total.. . .	893
Total... . .	381		

PRECIOS DE LAS CARNES

			El kilo
Carne de buey de 1.a....	1.70	a	1.78
Id. id. de 2.a	1.50	a	1.60
Id. de 3.a	0.40	a	1.30
Carne de novillo, de 1.a	1.65	a	1.75
Id. de 2.a..	1.50	a	1.60
Id. de 3.a..	0.40	a	1.30
Carne de vaca, de 1.a.	1.70	a	1.80
Id. de 2.a..	1.50	a	1.60
Id. de 3.a..	0.40	a	1.30
Car de cordero de 1.a. . .	1.60	a	1.70
Id. Id. 2.a	1.30	a	1.50
Id. Id. 3.a	0.80	a	1.20
Carne de oveja, de 1.a	1.00	a	1.10
d. de 2.a..	0.80	a	0.90
Id. de 3.a..	0.50	a	0.70
Carne de cerdo, de 1.a	2.20	a	2.30
Id. de 2.a..	2.00	a	2.10
Id. de 3.a	1.60	a	1.90
Grasa en rama. . . .	2.20		
Sebo de ovejuno . . .	1.20	a	1.30
Cuero de buey. . . .	1.60		
Id. id..	1.70		
Id. id..	2.00		
Cuero de novillo. . .	1.60		
Id. id..	1.70		
Id. id..	1.80		
Cuero de vaca.. . . .	1.60	a	1.80
Cuero de ovejuno. . . .	72.00	a	120

pesos docena.

GRAN REMEDIO UNIVERSAL
NITRO – OZONA
Lowe-Weissflog, el único comprobado por medio de la radiografía, que cura tuberculosis (tisis). Pruebas a la vista. Afamado desde 1881. Cura radicalmente hígado, riñones, estómago, ulmonía, bronquitis, asma, hipertrofia, diabetes, albuminuria, reumatismo hidropesía apoplegía anemia, catarro intestinal, diestómago, pulmonía, bronquitis, asmorranas fístulas furunculosas, enfermedades piel, sangre, enfermedades secretas. Prodigioso en aneurisma, en enfermedades corazón, cerebro, vista, espina dorsal, etc. Viruela, peste negra, hemorragia, peste bubónica, tifus, peste y fiebres en general son vencidas a las pocas horas con repetidos lavados intestinales y tomas. Igual tratamiento para demás enfermedades. Catecismo Nitro-Ozona consúltelo todo enfermo, sea cual fuese el mal: encontrará el medio seguro de sana radicalmente. Remítesele gratis quien lo pida. Sucesión: Luis Lowe. Claras 149. Teléfono 1830. Casilla

JUGO DE UVA
MARAMBIO
PEDIDOS: TELEFONO N.o 2321

COBRADOR
Casa importante necesita cobrador activo y de buena presencia, con fianza. Dirigirse, indicando referencias y actuación anterior, a:
Z. Z.
CASILLA 120-D.

EL COGNAC
LA PARRA DE ORO
DE LA VIÑA ERRAZURIZ PANQUEHUE
es el complemento indispensable en toda buena comida, estimula su digestión a la vez que lo conforta.
Haga su pedido hoy mismo al agente:
LUIS GONZALEZ Z.
SANTA ROSA 835
Teléfono 164. Matadero
Precio del cajón $ 144

Inspección de Agua Potable y Desagües

AVISO

Llámase a concurso para proveer los siguientes puestos de la INSPECCION DE AGUA POTABLE Y DESAGUES:

ABOGADO PROCURADOR.—Sueldo, $ 400 mensuales. Se requiere dos años de ejercicio de la profesión de ABOGADO.

AUXILIAR DE LA OFICINA DE PARTES.—Sueldo $ 362.50 mensuales. Se requiere el título de BACHILLER EN HUMANIDADES, saber DACTILOGRAFIA, tener conocimientos del manejo de una OFICINA.

AYUDANTE DEL LABORATORIO DE ANALISIS DE AGUA—Sueldo $ 500 mensuales. Se requiere estar en posesión de un título de idoneidad en química general y especial, expedido por un Establecimiento de Instrucción Superior o Especial.

Los postulantes a estos puestos deben acreditar que han cumplido con la ley de Reclutas y Reemplazos.

Bases y antecedentes en la Inspección General de Agua Potable y Desagües, Agustinas 1336, de 1 a 3 P. M.

El concurso se cerrará el 22 del presente.

L. LIRA.

N-17

REVISTA COMERCIAL DE PRODUCTOS DE EXPORTACION DE VALPARAISO

(Especial para "La Nación" de Santiago)

Muy difíciles han estado los negocios de productos de exportación en la semana, se observa falta de pedidos del extranjero, y los precios en general se mantienen a límites muy subidos que no permite a los exportadores interesarse por nuestros productos. En general el mercado ha quedado muy pesado con respecto a los productos de exportación, haciendo excepción a este abatimiento el pasto, que después de mantenerse largo tiempo estacionario en sus cotizaciones para entrega en la cosecha, ha tenido una fuerte demanda y su consiguiente alza en los precios que ha sido bastante apreciable.

Con respecto a los embarques, indicaremos los efectuados en las semanas anteriores, y anotaremos los efectuados por Valparaíso en la segunda quincena del mes de Octubre pasado y los efectuados por San Antonio y Talcahuano en la primera quincena del mismo mes.

Por estas circunstancias podemos aún anotar embarques de importancia, pues actualmente estos son por demás reducidos.

PRECIOS POR LOS 100 KILOS, CON SACO EN PUERTOS DE EMBARQUES

ARVEJAS PETIT POIS.—Los tenedores están pidiendo un precio que fluctúa alrededor de $ 70 los 100 kilos, con saco en puertos de embarques; no sería nada de extraño que se hayan embarcado algunas partidas regulares por los vapores "Kennemerland" y "Llanquihue" con destino a Buenos Aires o Montevideo, pero carecemos de los detalles. Estos se han efectuado por los puertos del Sur.

En cuanto a los embarques en Valparaíso, por lo general poco se efectúan por cuanto que resulta más económicos embarcarlos en el Sur y economizándose así los altos fletes de Ferrocarriles, sin embargo podemos anotar los siguientes lotes salidos por Valparaíso:

Por el Ortega, 300 sacos a Liverpool.
Por el Palena, 30 sacos al Callao.
Por el Tirse, 23 sacos a Balboa.

Por Talcahuano:
1.082 sacos por el Saint André a Havre.
1.375 sacos por el Santa Teresa a Nueva York.
182 sacos por el Ingram a Hamburgo.

ARVEJAS BLANCA.—No vienen órdenes de compras, los precios siguen abatidos, ofreciéndose abiertamente a $ 50 en puertos de embarques sin interesados.

AFRECHO Y AFRECHILLO.— Los precios por el afrecho y afrechillo se mantienen algo flojos en vista de una baja experimentada por los precios en los mercados consumidores, cotizándose éstos alrededor de $ 23 los 100 kilos a bordo puertos de embarques.

Embarcados por Valparaíso:
500 sacos afrechillo por el Bennekon a Hamburgo.
Embarcado por San Antonio:
400 sacos afrechillo por el Brielle a Hamburgo.
825 sacos afrechillo por el Ingram a Hamburgo.
Embarcado por Talcahuano:
3.337 sacos afrecho por el Brielle a Hamburgo.
5.132 sacos afrecho por el Brielle a Hamburgo.
1.037 sacos afrecho por el Radames a Amberes.
343 sacos afrechillo por el Radames a Amberes.
5.806 sacos por el Lautaro a Londres.

AVENA.—Los precios por la avena forrajera rubia revuelta la mantienen los tenedores sostenidos arriba de $ 30 los 100 kilos con saco puesto a bordo puertos de embarques y la avena blanca fluctuando alrededor de $ 33 a bordo puertos de embarques.

Los embarques de avena que indicaremos han sido de importancia, pues en la primera quincena de Octubre salieron por Talcahuano alrededor de 45.000 sacos, como se puede apreciar a continuación.

762 sacos por el Essequibo al Callao.
3.339 sacos por el Valdivia al Callao.
35.384 sacos por el Magellan a Livernool.
250 sacos por el Brielle a Hamburgo.
1.321 sacos por el Brielle a Rotterdam.
7.328 sacos por el Amasis a Londres.

CEBADA.—Los precios por la cebada se mantienen bastante flojo por el momento, cotizándose a $ 54 en puertos de embarques la clase forrajera para consumo en el país. Para la cosecha los precios se mantienen alrededor de $ 49 en puertos de embarques entrega Enero a Junio próximo.

Los embarques al extranjero han sido muy pobres, pudiendo anotar por el momento los siguientes:

Por Valparaíso:
258 sacos por el Ortega al Callao.
1.094 sacos por el Duendes a Londres.
357 sacos por el Orita al Callao.
Por San Antonio.
1.361 sacos por el Ortega a Liverpool.

FREJOLES.—Los precios por los frejoles han vuelto a decaer en lo que se refiere a los de color, por cuanto los blancos están escasos y pueden en estas condiciones mantener sus cotizaciones. Los frejoles bayos quedan vendedores a $ 59 en Barón sin interesados y los burritos y los tenedores pretenden alrededor de 63 pesos en puertos de embarques. Cada cual pide precios distintos en vista que están muy anarquizadas las opiniones en cuanto a la tendencia de estos frejoles. Sin embargo se observa que el burrito se mantiene con más firmeza que los bayos que están bastante abatidos.

En cuanto a los blancos, se cotizan nominalmente como sigue:

Triguitos, $ 85 en puertos de embarques.
Caballeros, $ 100 en puertos de embarques.
Coscorrones, $ 70 en puertos de embarques.

En cuanto a embarques anotaremos los siguientes:

Por Valparaíso:
260 sacos por el Santa Teresa a Nueva York.
50 sacos por el Ortega a Colón.
30 sacos por el Palena a Mollendo.
100 sacos por el Palena al Callao.
293 sacos por el Tirso a Balboa.
70 sacos por el Tirso a Cristóbal.
250 sacos por el Ebro a la Habana.
35 sacos por el Ebro a Mollendo.
127 sacos por el Teno a Nueva York.
100 sacos por el Imperial al Callao.
40 sacos por el Imperial a Mollendo.
300 sacos por el Guayas a Callao.
100 sacos por el Santa Ana a Nueva York.
Por Talcahuano:
532 sacos por el Brielle a Rotterdam.
560 sacos por el Santa Teresa a Nueva York.

GARBANZOS.—Los precios por los garbanzos no han variado, continúa siempre fluctuando nominalmente a $ 65 los regulares. Es verdad que los tenedores piden bastante mayor precio pero es el caso que el mercado no puede interesarse sobre una base de precios mayor que el indicado.

Los embarques que anotaremos son los efectuados por Valparaíso en Octubre pasado:

219 sacos por el Santa Teresa a Nueva York.
50 sacos por el "Ortega" a Habana.
80 por el "Palena" a Callao.
250 por el "Ebro" a Nueva York.
100 por el "Ebro" a Habana.
20 por el "Imperial" a Mollendo.
50 por el "Guayas" a Callao.

HARINAS.—Los precios por las harinas se mantienen hoy día, fluctúan alrededor de $ 30.00 quintal, puesto en playa Valparaíso para entrega inmediata. El mercado en este renglón está sostenido.

Por los puertos del Sur, se han efectuado muy bonitos embarques de harinas en los meses anteriores, pudiendo anotar en la presente revista cerca de 28.000 sacos embarcados con destino a Bolivia principalmente y como sigue:

7,000 sacos por el "El Chiloé" a Bolivia vía Arica.
5,000 sacos por el "El Chiloé", a Bolivia vía Antofagasta.
1,000 sacos por el "Huasco" a Guayaquil.
300 sacos por el "Essequibo", a Mollendo.
10,000 sacos por el "Essequibo", a Bolivia, vía Arica.
2,000 sacos por el "Essequibo" a Bolivia, vía Antofagasta.
500 sacos por el "Essequibo", a Mollendo.
1,000 sacos por el "Valdivia" a Bolivia, vía Arica.
1,000 sacos por el "Valdivia", a Guayaquil.
880 sacos por el "Valdivia", a Bolivia, vía Magallanes.

LENTEJAS.—Los precios por las lentejas no han tenido ninguna reacción, no han venido órdenes del extranjero y se hacen preguntas por las lentejas de Chile, las cotizaciones que se indican son tan subidas que no permiten efectuar negocios. Otros países productores de lentejas que durante la guerra dejaron de ofrecer sus productos, están nuevamente ofreciendo lentejas y haciendo, en consecuencia, que las cotizaciones bajen.

Pronto tendremos la nueva cosecha de lentejas, la de loma, la cual se podrá disponer en algunas zonas en el mes de Diciembre próximo y cuyos precios posiblemente saldrán alrededor de $ 90.00 en procedencias, precios que los exportadores manifiestan que habría posibilidad de negocios. Con respecto a embarques, podremos anotar los siguientes:

Por Valparaíso:
623 sacos por el "Santa Teresa", a Nueva York.
700 sacos por el "Tirso" a Balboa.
169 sacos por el "Wiegand a Hamburgo.
Por San Antonio:
250 sacos por el "Santa Teresa" a Nueva York.
Por Talcahuano:
250 sacos por el "Santa Teresa", a Nueva York.

LANAS.—Los precios por las lanas no han afirmado, se mantienen cotizándose alrededor de $ 500,00 los 100 kilos, en procedencia. La lana este año ha salido en vista de la sequedad bastante inferior a la del año pasado, y sin embargo a pesar de estas circunstancias ha obtenido precios generosísimos como nunca lo habíamos tenido; pues no hay que negar que 5.00 el kilo de lana es una enormidad.

Los embarques han estado flojos en el mes pasado, solamente podríamos anotar uno de 44 fardos por el "Ingram" a Amberes", esto es todo.

MAIZ.—Los precios por el maíz continúan alrededor de $ 40.00 en Talcahuano por la clase de esa zona, y en cuanto al amarillo del Norte, se puede obtener alrededor de $ 44.00 en Barón y el colorado igual precio para consumo local. En cuanto a los pedidos del extranjero, éstos han estado muy abatidos en vista de disponer ya de buenas existencias no sólo los enviados de Chile sino que también de Argentina. La exportación no podría pagar más de $ 40.00 en puertos.

No podemos anotar ningún embarque de maíz por las razones ya indicadas.

PASTO.—Después que en las semanas anteriores las firmas no deseaban entrar en el negocio de pasto considerando que los precios no podían mantenerse, sin embargo la situación varió completamente en la presente semana subiendo los precios rápidamente hasta cotizarse alrededor de $ 13.00 el quintal 1.er corte a bordo puertos de embarques, entiéndase quintal de 46 kilos. El alza como se puede apreciar ha sido enorme en un tiempo tan reducido, y algunas firmas en consecuencia, dado los altos precios que se pretende por este forraje, están pensando de traer del extranjero pasto, de Argentina.

Es por demás sensible que se produjera esta situación, siendo su única causa la extraordinaria sequedad del año cuyo funesto resultado ya estamos palpando.

PAPAS.—Los precios por las papas continúan cotizándose alrededor de $ 25 saco, por partidas de la nueva, la cual se ha embarcado algunos buenos lotes de Coquimbo para esta plaza y atender su consumo local.

SEMILLA DE TREBOL.—Se han efectuado embarques de consideración de esta semilla los cuales han correspondido a la demanda que tuvo y a la fuerte alza que experimentó en los meses anteriores hasta llegar a cotizarse a precios que mucho tiempo no lo teníamos, de $ 360 los 100 kilos en puertos de embarques.

Al efecto, han salido los siguientes lotes:

Por Valparaíso:
1,635 sacos por el "Ortega", a Liverpool.
124 sacos por el "Ebro" a Nueva York.
127 sacos por el "Teno" a Nueva
1,145 sacos por el "Orita" a Liverpool.
357 sacos por el "Orita" a Liverpool.
250 sacos por el "Orita", a Liverpool.
Por San Antonio:
275 sacos por el "Brielle" a Hamburgo.
124 sacos por "Lautaro" a Hull.
625 sacos por el "Ortega" a Liverpool.

QUILLAY.—Los precios por el quillay no reaccionan siempre sostenidos fluctuando alrededor de 90.00 los 100 kilos enfardado en puertos de embarques. Se han efectuado sin embargo algunos embarques, los cuales son como sigue:

Por Valparaíso:
70 fardos por el "Illinois" a Balboa.
Por San Antonio:
454 fardos por el "Honduras", a Havre.
41 fardos por el "Ortega" a Liverpool.

SEMILLA DE CURAGUILLA.—Esta semilla se mantiene muy abatido fluctuando sus precios nuevamente alrededor de $ 25.00 con vendedores, y careciendo el mercado de órdenes de compras del extranjero. En semanas anteriores llegaron órdenes las cuales fueron atendidas inmediatamente y embarcándose 1.380 sacos con destino a Londres.

SEMILLA DE CAÑAMO.—Muy abatido este renglón cotizándose alrededor de $ 80.00.

SEMILLA ALFALFA. — También muy abatida y sin demanda a causa de la sequedad. Cotizo: $ 220.00 los 100 kilos con saco en Valparaíso.

TRIGO BLANCO.—Los precios por el trigo blanco se han mantenido siempre firmes en vista de la firmeza y mayor alza experimentada por este producto en los mercados mundiales, cotizándose en consecuencia a bordo Talcahuano alrededor de $ 46 los 100 kilos y en Santiago alrededor de $ 45.

Los embarques para el extranjero han continuado y con actividad, siendo los siguientes efectuados en el mes anterior de Octubre.

Por Valparaíso:
1,868 sacos por el "Bennekon" a Rotterdam.
Por Talcahuano:
4,200 sacos por el "Saint André", a Callao.
7,7444 sacos por el "Magellan", a Callao.
6,327 sacos por el "Brielle" a Hamburgo.

TRIGO CANDEAL.—Los precios por el trigo candial fluctúa alrededor de $ 52,00 los 100 kilos con saco en Valparaíso, con transacciones.

AGUSTIN GAZITUA.
JORGE GAZITUA.

Corredores en productos de exportación. Casilla N.o 291, Blanco N.o 944. Valparaíso.

MARFILINA
BLANCO NATURAL NO MANCHA

SITIOS
SE VENDEN en Avenida Miguel Claro, próximos a la Avenida Providencia. También hay una casa-quinta en venta. No hay comisiones. Dirigirse a calle
N-16

El pavoroso problema del tráfico

EL JUZGADO DEL CRIMEN INTERVIENE AYER EN LOS GRAVES ACCIDENTES OCURRIDOS EL VIERNES

En la mañana de ayer el juez del crimen de turno se impuso de los antecedentes que le fueron remitidos por las comisarías respectivas sobre los accidentes ocurridos en el día Viernes y de los que ya hemos dado cuenta en nuestras últimas ediciones.

Respecto del accidente ocurrido en la mañana en Alameda de las Delicias frente a la calle de Estado, entre el tranvía N.o 440 de la línea 8 y la góndola 4513, la 1.a comisaría dió cuenta del hecho pero no puso a disposición del juzgado a ninguna persona como presunta culpable de la trágica desgracia.

Como se recordará, en ese accidente encontró su fin el piloto de la góndola, don Adolfo Rocha González, que a su vez era propietario del vehículo.

Parece que las investigaciones hechas en los primeros momentos demostraron que el culpable de la tragedia era la propia víctima y a eso se debe que la comisaría no haya tomado ninguna determinación en contra del maquinista del tranvía Enrique Morales, que en los instantes de la desgracia había sido detenido.

El juez señor Soro Barriga ordenó instruir el sumario respectivo a fin de establecer la forma cómo ocurrió el accidente.

Los funerales del malogrado chauffeur Adolfo Rocha González, se verificaron ayer a las cuatro de la tarde.

También conoció el juez señor Soro Barriga en el accidente ocurrido el Viernes a medio día en el camino a Puente Alto a la altura del Zanjón de la Aguada.

En este accidente resultaron como diez personas heridas quedando algunas hospitalizadas en la Asistencia Pública.

La 12.a comisaría que intervino desde los primeros momentos de este nuevo accidente, aprehendió al chauffeur de la góndola 4787, Luis Trejo Soto, por la responsabilidad que pueda tener en el hecho.

Ayer fué puesto a disposición del juez, quien interrogó detenidamente a Trejo quedando este detenido después de haber prestado su declaración.

Trejo expuso que él no tenía culpa alguna en la desgracia y que ésta se produjo debido a las siguientes circunstancias:

El camino de Puente Alto al llegar a Zanjón de la Aguada es de loma bajando en declive hacia las orillas. Por la parte alta marchaba la carretela, la que no se hizo a un lado en presencia del autobús y lo que obligó al declarante a seguir gobernando su máquina por uno de los lados.

Cuando el autobús iba inclinado debido al declive del camino; la primera yunta de bueyes que conducía a la carreta se espantó y se fué sobre la góndola, la que produjo su volcadura y las desgracias personales que se conocen.

En esta forma se defendió el chauffeur Trejo, quién como decimos quedó detenido hasta que la Sección de Seguridad practique las investigaciones que expliquen cómo ocurrió el accidente.

Hacia el fin de toda clase de sorteos

NUEVAS DISPOSICIONES DE LA DIRECCION GENERAL DE POLICIAS

La Dirección General de Policía se ha dirigido a la Prefectura en el sentido de reprimir las loterías y operaciones análogas con toda energía.

Para su cumplimiento, le transcribe las siguientes disposiciones:

"Esta Dirección espera que las Policías Departamentales den el más estricto cumplimiento a las disposiciones anteriores y que los Jefes de Zona serán incansables para recomendar y exigir dicho cumplimiento.

La Policía está obligada a proceder con toda energía para concluir con una práctica que ya estaba constituyendo una verdadera plaga nacional. Para ello, denunciará y pondrá a disposición de la justicia criminal a cuanta persona sorprendiere infraganti en algunos de los actos penados, entendiéndose que están comprendidos en ellos no solo las loterías o sorteos de donación sino también las rifas, de cualquiera clase o de cualquier fin que sean, ya se presenten como operaciones únicas o principales, ya como aliciente para la realización de otros actos, sean adquisiciones de bienes muebles o inmuebles, sean establecimientos comerciales o bazares, en entradas a espectáculos, etc., etc.

Cuando no se sorprendiere infraganti la comisión de estos delitos, se ordenará una prolija investigación hasta establecer la verdad, y una vez obtenida, se la comunicará al Intendente o Gobernador para que estos funcionarios puedan requerir del Ministerio Público el ejercicio de las acciones correspondientes.

Debe tenerse siempre en cuenta que aunque estos delitos sean cometidos por personas jurídicas o por corporaciones, hay responsabilidad penal, pues así lo estatuye para los presidentes o directores el artículo 3.o del decreto-ley.

Otra cosa que hay que recalcar a los Jefes Departamentales es la responsabilidad de los directores de diarios, revistas, periódicos y gerentes de imprentas, en cuanto a los avisos, carteles u otros medios de publicación. Cualquiera de estos hechos constituye delito cuando se refiere a loterías, rifas, etc., y debe ser denunciado inexorablemente.

Esta Dirección aprovecha la oportunidad para insinuar a Ud. la necesidad que existe en recalcar a los señores Jefes de Policías Departamentales la lenidad en la persecución del juego de azar, al extremo de que ello envuelve un serio cargo para las policías que, en conformidad a la ley, están obligadas a denunciarlo a la justicia.

La policía no puede alegar ignorancia de los locales en donde se juega, pues ello solo significaría que no cuenta con funcionarios competentes para informarse de cuanto ocurra en su localidad. La falta de denuncio, la ausencia de represión, importará, pues, en la mayoría de los casos, una complacencia inaceptable que, si no delictuosa, resultará desidiosa, lo que no puede tolerarse en funcionarios policiales.

Los Jefes Departamentales tendrán, pues, muy presentes las disposiciones de los artículos 277 y siguientes del Código Penal, y los Jefes de Zona, en sus visitas, procurarán siempre formarse concepto claro de si las Policías proceden o no. A este fin, no solo procurarán inquirir noticias entre las autoridades y los vecinos, sino que además pedirán mensualmente una relación en que los Jefes Departamentales les den cuenta de la labor realizada a este respecto."

BENGURIA

Su cabellera puede ser tan hermosa como usted lo desee, usando el ESPECIFICO BOLIVIANO BENGURIA. Consulte hoy mismo en

Dr. RAFAEL BENGURIA B.

MONEDA 875. — CASILLA 2426. — SANTIAGO.

EL DESORDEN DEL AMERICAN CINEMA

TODOS EN LIBERTAD DESPUES DE LA MULTA CORRESPONDIENTE

"La Nación" en su edición de ayer dió amplias informaciones acerca de los graves desórdenes verificados anoche en el American Cinema en circunstancias que debutaba la compañía Nacional de Bataclán.

El estreno de esta compañía fué un verdadero desastre no sólo para el público, sino para los empresarios del teatro que sufrieron las consecuencias, pues los espectadores después de una silbatina general, procedieron a despedazar cuanto objeto encontraron a mano.

La policía intervino enérgicamente para calmar los ánimos, pero parece que sus procedimientos no fueron del agrado del público que siguió manifestando su descontento en forma contundente.

La función se suspendió en medio del desorden y mientras los artistas escabullían el bulto, numerosos espectadores eran conducidos a la comisaría.

El juez del crimen de turno señor Soro Barriga se impuso en la mañana de hoy de este desorden por intermedio del parte de la 6.a comisaría y llamó al tribunal a los sindicados de autores de ese desorden que se presentaron a declarar y a quienes interrogó sobre los sucesos.

Después de un sumario verbal, condenó a todo los acusados del desorden a una multa de diez pesos más los derechos de secretaría, y después a la calle, a fin de prepararse para asistir a una segunda función de bataclán nacional si es que los empresarios tienen la peregrina idea de seguir "amaestrando" a la compañía.

LAS DESVENTURAS DE UN TRANSEUNTE

SE LE AMENAZA, SE LE HACE FIRMAR UN CHEQUE, Y DESPUES SE LE ABOFETEA

Don Alberto Cafati Cafati, domiciliado en calle de Dominica N.o 369, se presentó a la 1.a comisaría e hizo el siguiente denuncio del que se impuso en la mañana de ayer el juez del crimen de turno:

Dice el señor Cafati en su denuncio, que en circunstancias que transitaba por la calle 21 de Mayo, entre la de Santo Domingo y la Plaza de Armas, fué asaltado por un comerciante de esa calle, llamado Jorge Vhauan, quien lo tomó a viva fuerza y lo condujo al interior de una tienda donde lo mantuvo secuestrado por el tiempo que estimó suficiente para lograr sus funestos propósitos.

Agrega que su secuestrador tomó un revólver y colocándoselo en el pecho, lo obligó a firmar un cheque por la suma de $ 4,000, que se guardó en sus bolsillos.

Y no contento con este hecho, termina su denuncia el señor Cafati, después de darme de bofetadas y a puntapiés me arrojó de la tienda, de donde ha venido a la comisaría a dar cuenta del atentado de que he sido víctima.

En vista de la gravedad del reclamo, la comisaría puso este hecho en conocimiento del juez señor Soro Barriga, quien ya tiene en su poder los antecedentes del caso.

SU PROPIA CONFESION LO HIZO INGRESAR A LA CARCEL

EL HOMBRE DE LA ORDEN FALSIFICADA Y DE LAS VACAS DEL TIO AGUSTIN

Ha ingresado a la cárcel Juan Díaz Alvarado, detenido por la policía de la comuna de Maipú a quien se acusó de ser el autor del abijeato de dos vacas de propiedad de don Agustín Ojeda.

En una información anterior dijimos que este señor tenía a talaje en un potrero de esa comuna dos hermosas vacas de su propiedad.

Pues bien, esas vacas fueron retiradas por el tal Díaz haciéndose pasar como sobrino del señor Ojeda y falsificándole una orden para que se las entregaran.

Una vez que los animales estuvieron en su poder siguió con ellos hácia diferentes partes, pero sin lograr su venta lo que fué su perdición.

Mientras tanto el señor Ojeda se impuso de que sus vacas ya no estaban en el potrero que las había dejado, se presentó a la policía dando cuenta del abijeato.

Los guardianes de Maipú se pusieron en actividad, y sorprendieron al talentoso Díaz y lo condujeron al cuartel donde confesó culpa.

Esta misma confesión hizo ante el juez señor Soro Barriga lo que dió origen a que se le ingresara a la cárcel por ladrón de animales.

En consecuencia, Juan Díaz Alvarado ya se encuentra en poder de la justicia pagando el delito que se le imputa y que él mismo se encargó de confirmar.

SOBRE LA DEMOLICION DE UN EDIFICIO

DE ORDEN DEL INTENDENTE MUNICIPAL, VARIOS TRABAJADORES SE HALLAN OCUPADOS EN DEMOLER UN EDIFICIO ARRENDADO POR UN COMERCIANTE; PERO LA JUSTICIA CIVIL, A QUIEN HA RECURRIDO EL AFECTADO, HA DISPUESTO LA PARALIZACION DE ESOS TRABAJOS

Hace algunos días, el señor Intendente Municipal ordenó la demolición de un edificio de dos pisos ubicado en la calle de Teatinos esquina de Sama.

El propietario de ese edificio se encuentra actualmente en Europa, pero su representante acatando la orden de esa autoridad, dió comienzos a la demolición, la que se ha estado llevando a cabo en estos últimos días, con toda actividad.

Sin embargo, hay de por medio un hecho que se ha prestado a comentarios y que ha obligado la intervención de la justicia civil.

Arrienda gran parte del local que se está demoliendo un comerciante español quien paga por mensualidades anticipadas el canon respectivo.

Pues bien, a este comerciante no se le notificó judicial ni verbalmente esa orden de demolición, y sin decirle agua va, los trabajadores encabezados por el contratista hicieron irrupción sobre la casa, y empezaron a destejarla y a derrumbar cuantas mejoras se habían hecho, causando graves perjuicios, pues sólo van quedando en pie las murallas.

Ante tal hecho, la víctima de estos procedimientos dictatoriales se presentó al Juzgado Civil, tribunal que ha ordenado la paralización de esos trabajos de demolición, decreto que fué notificado ayer en la tarde por el receptor de turno al contratista de los trabajos, y quien no hizo caso alguno de lo dispuesto por la justicia.

Y como el comerciante va a seguir la causa, vamos a tener un conflicto entre el Intendente Municipal y la justicia civil.

JOVEN ESPAÑOL

Entendido en mercería con recomendaciones necesito. Prefiero a que pueda rendir alguna pequeña fianza para interesarlo. "Mercería del Artesano".— FRANKLIN 1053.

AVISO

Caballero comerciante, activo, 20 años establecido en Santiago, refrencias de primer orden, desea representación artículos de fácil venta en esta plaza. Fianza en efectivo $ 50,000.

Dirigirse por carta a

N. O. P.

CASILLA 81-D.

Se vengaron sanguinariamente en el compañero de faenas

EL PONTON, SORDO A LOS RUMORES DE LAS OLAS QUE CHOCABAN EN LA QUILLA, SIRVIO DE ESCENARIO A LA ODIOSA TRAGEDIA, EN UNA NOCHE EN LA QUE SOLO SE DIVISABAN A LO LEJOS LAS LUCES DE LAS EMBARCACIONES DEL PUERTO

Y A FIN DE EVITAR EL DESCUBRIMIENTO DEL CRIMEN, LOS CULPABLES DESAMARRARON UNA CHALUPA Y FONDEARON EL CADAVER DE LA VICTIMA EN UN PUNTO DESCONOCIDO. — VEINTE AÑOS DE PRESIDIO VIENEN A CUMPLIR AHORA LOS PROTAGONISTAS DE LA TRAGEDIA.

Armando Liboria Soto Trujillo y Juan Zepeda Zepeda hasta antes del crimen en que se vieran mezclados eran dos hombres de mar.

Trabajaban a bordo de un pontón de la Compañía de Salitres de Antofagasta que desde tiempos pasados se hallaba al ancla en la bahía del mismo nombre.

Juntos con ellos trabajaban también otros individuos llegados al puerto, desde diversos puntos del país, atraídos por la propaganda que se hace en el sur a favor de los pueblos del norte, donde

Juan Zepeda Zepeda

según los que no han pisado las caldeadas tierras del desierto, todo es oro.

Y como en cada chileno hay cepa de aventurero, hacia la tierra del salitre se dirigen los que desean hacer fortuna rápida.

Sin embargo la realidad es bien distinta. Después de unos cuantos meses vienen a comprender los "gañanes" del sur que han sido burlados por el espejismo del oro. Si es verdad que se gana más dinero que en la zona agrícola es cierto también que el esfuerzo físico es agotador y que la vida es mucho más cara.

EN EL PUERTO DE ANTOFAGASTA

Como muchos de los que van del sur de la República hacia esas tierras que conquistaran con su sangre los que atravesaron el desierto en busca de las huestes enemigas allá por los años de 1879-1881 y que hoy conquistan con el esfuerzo de sus músculos los que laboran en las oficinas salitreras, llegaron también los dos individuos cuyos nombres ya conoce el lector y los que aparecen más adelante.

Después de cruzar la zona del caliche y de trabajar en las numerosas oficinas que se hallan repartidas en la comarca, nuestros hombres bajaron al puerto de Antofagasta en busca de nuevas actividades.

Y después de vagar algunos días encontraron trabajo en las faenas que una de las mismas compañías desenvuelve en el puerto.

Fueron en consecuencia destinados al pontón que desde mucho tiempo dormía tranquilamente sobre las aguas inquietas, olvidado ya de los buenos servicios que prestara en otrora, cuando cruzaba ufano el vientre cristalino de las olas en eterno movimiento.

EN EL PONTON DORMIDO

Se ocupaba también en las faenas o trabajos marítimos del pontón un individuo llamado Arturo Pérez Garay, trabajador como Soto y Zepeda.

Generalmente bastaban estos tres trabajadores para las faenas del pontón y los que tenían allí mismo su domicilio.

Estos individuos se habían acostumbrado a sus faenas y cuando no bajaban a tierra se quedaban en el pontón divirtiéndose con sus cuitas que relataban con gracia y en las que cada uno quería sobresalir con una aventura galante o de esfuerzo.

Y cuando no había humor para dedicarse a cuentos, se buscaban un naipe y acortaban la noche entretenidos en las cartas mientras a corta distancia se oía el rumor de las olas que se cortaban en la quilla y a lo lejos se perdían las luces de las embarcaciones del puerto.

Pero esta tranquilidad debía reinar solamente hasta que la armonía de estos tres hombres no sufriera una interrupción y que debía ser fatal ya que se trataba de seres acostumbrados a la mar bravía, a la tierra inclemente del caliche y a no soportar cualquier desaire que estimaran inconveniente.

LA NOCHE TRAGICA

Una noche en que estos individuos se hallaban dedicados como en otras ocasiones al juego del naipe resolvieron probar suerte con dinero.

Antes habían estado bebiendo en abundancia en tierra.

En lo mejor de las jugadas estimaron Soto y Zepeda que Pérez les estaba ganando a la mala.

Bastó esta sola creencia para que se le fueran encima y le dieran de puñaladas las que fueron mortales.

Se levantó Pérez chorreando sangre y cayó revolviéndose sobre la cubierta del pontón y allí mismo recibió nuevas heridas que le causaron la muerte.

Ejecutado el crimen, los hechores se pusieron de acuerdo para borrar las huellas y entonces acordaron fondear el cadáver en una parte de la bahía en que fuera difícil descubrirlo.

Desamarraron una chalupa del pontón, la misma que les servía para bajar a tierra y siguieron cuidadosamente hacia mar adentro. Y donde estimaron conveniente el sitio, arrojaron el cadáver con un peso conveniente y regresaron terminada la fúnebre labor.

LAS SOSPECHAS

El crimen no pudo permanecer oculto mucho tiempo. Los trabajadores amigos de la víctima empezaron a extrañarse de la ausencia e interrogaron acerca de su paradero.

Una vez contestaron los culpables que se encontraba en tierra y en otra ocasión que se había embarcado en un vapor de la carrera hacia el sur.

Estas explicaciones no convencieron a nadie, de modo que empezaron a nacer las sospechas sobre la muerte de Pérez, no faltó quien enviara un anónimo a la Prefectura de Policía de Antofagasta.

La policía inició las investigaciones del caso, aprehendió a Soto y a Zepeda y como las contestaciones fueran contradictorias se les puso a disposición del juzgado del crimen de esa ciudad.

Un hábil interrogatorio del dió con la clave de todo, pues logró la confesión de los hechos que fué ratificada en la reconstitución de la escena que se hizo a bordo del pontón.

Con estas investigaciones se terminó la acción judicial que condenaba a los desgraciados Armando Liborio Soto y Juan Zepeda a la pena de veinte años de presidio cada uno por la muerte de Arturo Pérez Garay.

EN LA PENITENCIARIA

Ya están en esta capital

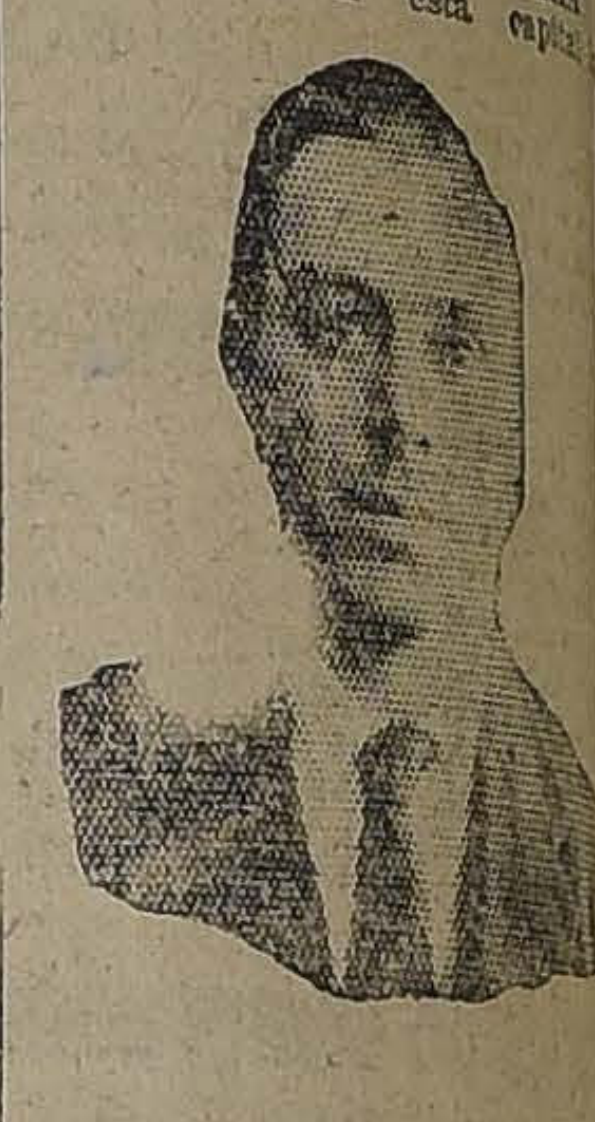

Armando Liborio Soto Tru

condenados por la justicia de Antofagasta, protagonistas de la tragedia que relatamos.

La Corte de Apelaciones de que confirmó la sentencia de primera instancia recaída en este proceso, y los condenados fueron conducidos a esta capital para ingresar a la Penitenciaría.

Soto y Zepeda, en calidad de reos hicieron el viaje cruzando el mar, ese mismo a que estaban acistumbrados cuando aún no habían delinquido. Ingresaron a la Penitenciaría ayer en la tarde y allí se encontrarán también con otro océano, no formado por el líquido elemento que baña las costas del país, sino de pasiones que han encontrado el dique para tenerse quietas.

LA TRAGICA MUERTE DEL CARABINERO RODRIGUEZ

HOY ES PUESTO A DISPOSICION DE LA JUSTICIA EL SINDICADO DE CULPABLE

En ediciones anteriores informamos al público acerca del desgraciado accidente ocurrido en la comuna de Ñuñoa y del que fué víctima un joven soldado del Regimiento de Carabineros llamado Omar Rodríguez Rodríguez, de 18 años de edad.

Como se recordará, ese accidente ocurrió en las siguientes circunstancias:

Rodríguez desempeñaba el cargo de ordenanza-ciclista de la Escuela de Carabineros, y en los momentos en que transitaba en su vehículo por la Avenida Irarrázaval, fué alcanzado por una góndola que lo lanzó a la línea de tranvías de la misma Avenida, en los precisos instantes que un carro se acercaba y que en la imposibilidad de detenerse, atropelló al muchacho y le causó la muerte.

El maquinista del tranvía, Juan Peña Cifuentes y el cobrador del mismo, Antolín Alister Alegría, fueron detenidos por la 13 comisaría y puestos a disposición del juzgado del crimen de turno, pudieron establecer su inculpabilidad, pues habían testigos de el verdadero culpable de esa desgracia era el chauffeur de la góndola, autor directo del atropello.

Además los detenidos expusieron que a pesar de los grandes esfuerzos que hicieron fueron incapaces para detener instantáneamente el tranvía, que venía a regular velocidad, y que éste sólo vino a parar cuando ya la desgracia estaba consumada.

La Sección de Seguridad activamente las pesquisas para con el chauffeur de la góndola culpable, y en la mañana de fué puesto a disposición del juzgado del crimen sumariante, nuel Urrutia.

En la mañana de hoy fué interrogado por el juez, pero su participación en el hecho ciendo que él había pasado la avenida Irarrázaval media después de la muerte del malogrado carabinero.

AVISOS ECONOMICOS

OBJETOS PERDIDOS

Buena Gratificación

a la persona que devuelva un PRENDEDOR perdido el Jueves en la Terraza Armenonville.

COMPAÑIA 1791

HABIENDOSEME EXTRAVIADO E. titulo de mi propiedad N.o 1015, por un mil acciones de la Compañía Minera de Quilicura, queda nulo y sin valor, por haber dado oportuno aviso a la gerencia.— Ignacio Pastene S. 18—

HABIENDOSE EXTRAVIADO EL titulo N.o 479, por cien (100) acciones, a nombre del Banco Holandés de la América del Sur, de la Compañía "Titán" Sociedad Comercial, queda nulo y sin valor, por haberse dado el aviso correspondiente a la Compañía. 17-N

HABIENDO EXTRAVIADO EL VALE 12,438, oficina 11,796, de Bodegas Comerciales, de Luis Phillips, por saldo de 36 cgs., leña, queda sin ningún valor por haber dado el aviso correspondiente. Manzanares. 16-N

DARE BUENA GRATIFICACION A quien devuelva una libreta de la Caja de Ahorros N.o 78,648, extraviada en tranvía Alameda u otro recorrido. Habiendo dado el aviso correspondiente a la Caja de Ahorros, queda sin ningún valor. Gálvez 539 17-N

HABIENDOSE EXTRAVIADO LA libreta de ahorros N.o 355616 de Zoraida Muñoz C. de P. y 355618 de Julián Prado Abalos, quedan nulas y sin ningún valor por haberse dado el aviso correspondiente a la Administración de la Caja de Ahorros de Santiago. 18—N

AUTOMOVILES Y CARRUAJES

HUDSON TURISMO VENDO. DIEciocho 85. N-16

REPUESTOS FORD LEGITIMOS, completo surtido atiendo constantemente. — San Pablo 3236. N-16

SE VENDE UN CARRETON DE golpe. Tratar Carmen 2170

WILLYS KNIGHT, TURISMO SIEte asientos en perfecto estado vendo ocasión.—Garage Danes Irarrázaval 1515. 16—N.

MOTO HARLEY DAVIDSON $ 3,000 regalo garantido perfecto estado. Feria Porvenir 460. 12 a 2. N—16

DE OCASION VENDO UN FORD un coche Ideal nuevo y vendo un reparto de abarrotes y vinos con carretela y caballos, que dejan mil pesos de utilidad líquida mensual. Tratar, 5 de Abril 3479. 16

BONITO COCHE DOS RUEDAS, 4 asientos, llantas goma, muy firme, vendo. Víctor Manuel 1560.

VENDO UNA CARRETELA Y CAmión con caballos y arneses. Verlo: San Isidro 1799. N 16

SE VENDE UN COCHE DE SEIS asientos con o sin caballo. Joaquín Pérez 85, detrás Hipódromo Chile 17 N

COMPRO AL CONTADO AUTOMOvil turismo de 2 a 5 asientos. Casilla 3722. N-16

VENDO UN VICTORIA. TRATAR: 12 a 2. Victoria 1026. 18-N.

COMPRO AUTO BUENA MARCA poco uso. Teatinos 32. 17-N

VENDO COCHE AMERICANO PERfecto estado. Grajales 2331. 16-N

VENDO CARRETON DE GOLPE Tratar Ñuñoa calle del Carmen 2170 16—N

VENDO 1 CAMION CUATRO RUEdas muy liviano.—San Pablo 4235. 17—N

CARRETELA Y CAMION ARNESES vendo regalado. Tocornal 1697. Terminación Góndolas No. 13 16—N

AUTO FORD CERRADO NUEVO vendo ocasión. Meiggs 49 Lazcano 23—N

VENDO CARRETELA EN BUEN estado, precio de ocasión.—10 de de Julio 646. 16—N.

VENDO 3 PAQUETES RESORTES importados, para camión o carretela. Ecuador 4500. 16-N.

VENDO CARRETONCITO DE MAno. San Francisco 106. 17—N

VENDO CARROCERIA GONDOLA, de ocasión, y hago carrocería para camión. Mapocho 1980. 16—N

REGALO CARRETELA FIRME buen estado, Independencia 1358. 17—N

VENDO ESPLENDIDO DODGE 1293 flamante, poco uso, facilidades pago. Tratar: dueño. Av. Lyon 335. Providencia. 17—N

VENDO COCHE ELEGANTE DOS ruedas. Aldunate 1252. 16—N

VENDO VICTORIAS EN PERfecto estado. Gálvez 1307. 16—N

VENDO RUEDAS NUEVAS, USAdas, varias clases, precio ocasión Santiago 1477. 16—N

VENDO BARATISIMO BONITO AUtomóvil particular, perfecto estado también cámbiolo por sitio. Patricio Lynch 886. N-1

$ 1,200 VENDO LINDA CARRETEla completamente nueva, otra $ 450 cochecito de cuatro ruedas, elegante, livianito, $ 1,100, otro grand con arneses, 580, parada arneses para campo, $ 550, buena victoria 180. Patricio Lynch 886. N-1

FORD VENDO DE OCASION Y con facilidades. Independencia 1986. 17—N.

VENDO AUTOMOVIL JORDAN siete asientos y otras marcas en perfecto estado. — Garage Gladina. Cienfuegos 11. 16—N.

PERGAMOID PARA CAPOTA Y ribete encontrará en muy buenas condiciones de precio en Delicias 1435. Carlos R. del Pino 16—N.

CARROCERIA OVERLAND 75, en muy buen estado, se vende. Delicias 1435. 16—N.

VENDO BUENA CARRETELA APErada. Santa Isabel 016. 17—N.

VENDO CARRETELA APERADA, barata. Carmen 1159. 16 N

VENDO GONDOLA FORD DOMIngo N.o 560. 16 N

GONDOLA DE CAMBIO EN PERfecto estado, vendo o permuto por propiedad. Bandera 857.

AUTOMOVIL SIETE ASIENTOS, motor garantido, véndese regalado en Miraflores 269. Tratar: con maestro Juan Pérez. 20-N.

GONDOLA PERFECTO ESTADO, vendo, o cambio para crédito. — Daniel Laurel. Huérfanos 1235.

FORD VENDESE PAGANDOLO con entrega diaria. Daniel Laurel. Huérfanos 1235.

BENCINA, ACEITE TODA LA NOche. Boxes para góndolas. Reparaciones generales. Gran Garage, Diez de Julio 444. 17-N.

FORD SPORT "NUEVO", CUATro asientos vendo. Diez de Julio 444 17-N.

AUTO WILLYS KNIGHT, 7 asientos, funcionando, particular, vendo $ 7,500. Bulnes 531. 18-N.

CARRETELA CON DOS CABALLOS vendo de ocasión, y reparto fijo de $ 25 a 30 diarios. Callejón de Lo Sáez N.o 564, Población Bulnes Renca. 17-N.

DE OCASION VENDESE VICTORIA particular, con caballo "Hakney".— Puente 824.

COMPRO DE OCASION AUTO Ford o Dodge (Turismo), mandar precio Casilla 3142.

DUEÑOS DE AUTOMOVILES SE hacen capotas toda clase de reparaciones, vendo una máquina para descarnar cuero, una ruleta. Providencia 1163

GONDOLA FORD, MAGNETO BOSH buen estado, véndese ocasión. Ejército 139.

COMPRO GONDOLA DE CAMBIO con facilidades.—San Isidro 1823.

$ 6200 ESPLENDIDO DODGE REcién ajustado y pintado con batería, capota y neumáticos nuevos, verlo, Huidobro y Ocampo. Morandé 612. N-19

CARRETELA CON ARNESES, VENdo de ocasión. San Pablo 1802 18—N

DE OCASION VENDO CARRETON de mano. Pinto 2981. 17-N

GONDOLA BROCKWAY CON RECOrrido Ñuñoa 4 meses uso, garantida perfecto estado, inmejorables facilidades pago, vendo ocasión. Huérfanos 1864 de 1—2 17—N

DODGE PERFECTO ESTADO, VENdo San Antonio 816. 20—N

VENDO DE OCASION DOS RUEdas traceras para camión Ford con neumáticos en buen estado. Avenida Matta 660

GONDOLA "FORD" EN PERFECTO estado, vendo de ocasión. Francisco Bilbao 726 19—N

VENDO CARETELA, GALVEZ 245 17 N

CARRETELA VENDO, VERLA Av. Matta 556. 17—N

VENDO GONDOLA FORD DE ocasión, especial para el campo. San Diego 1441. 17—N

OCASION VENDO CARRETONCITO cuatro ruedas, liviano, para un caballo, especial para reparto, pastelería. Gálvez 1348.

CAMION PARA CARGA, LIVIANO vendo. Moneda 2215.

COMPRO CARRETELA O CAMION cuatro ruedas, firme y liviana. Manuel Rodríguez 1035. 17-N

$ 1,500 VENDO BREACK 4 RUEdas y caballos, sirve para reparto y pasajero. Mapocho 1574. 17-N

DUEÑOS DE REPUBLIC, TAMBOres de acero, para frenos, al cardan, ofrecen, taller de soldaduras eléctricas de Houber y Krüger, Esperanza 17. 18 N

AUTO FORD VENDO BARATO. Esperanza N.º 8.

BICICLETA DE CARRERA VENDO Aldunate 1189.

CAMIONES Y CARRETONES VIneros y lecheros vendo. San Diego 1948. 17-N

COMPRO CARROCERIA GONDOLA Ford perfecto estado. Carmen 1705.

SE VENDE UNA CARRETELA CON arneses. Huemul 1562. 19-N

VENDO CARRETELA NUEVA Y firme y 3 caballos tiro solo. Chacabuco 36 17-N

CARRETONES ARENEROS, VENdo, Av. España 338. 18 N

VENDO CAMION DOS RUEDAS Avenida Yungay 2814. 17 N

VICTROLA VENDE, PAGO MENsual, avise domicilio, O. B. Casilla 2635.

ARRIENDOS (Necesitan)

NECESITO CON URGENCIA CASAS quinta en Ñuñoa, Providencia, Macul o Pedro de Valdivia, para satisfacer numerosos pedidos. Garantizo arriendo en ocho días. Huérfanos 1153.—José LuisS ilva. 17-N

CASA AMOBLADA, BAJOS, CUATRO dormitorios necesito. Ñuñoa, Providencia. Casilla 893. 17—N

DESEO CASA BUENA CON PATIO canon 150 a 200 pesos por carta. Nación Aleman W. L. N—16

NECESITO PARA 1.o DICIEMBRE casa en bajos 8 departamentas, fuera dependencias, radio. Claras a San Martín. Moneda a Catedral. Canon: $ 600. Merced 724. 16-N

JOVEN SERIO DESEA PIEZA Y pensión en casa de familia sin arrendatario, ni pensionistas, pago hasta cuatrocientos pesos, dirigirse. Bulnes 86. 16-N

PIEZA INDEPENDIENTE PUERTA a la cale necesito arrendar. Rita Fuenzalida Correo 4 16—N

NECESITO CASA CON GARAGE Y jardín, para 1.º Enero F. Torres, Casilla 1557. 17 N

ARRIENDOS (Ofrecen)

$ 150 ALMACENES CON CASAS pasaje frente a la Vega. Tratar Av. La Paz 288. 22 Nov.

$ 800 ARRIENDASE CASA NUEVA, de lujo, Nataniel 289. Verla de 2 a 5 P. M. 23—N

EN LA MEJOR SITUACION DE Ñuñoa, arriendo casa-quinta, con habitaciones primer orden, bonitos jardines. Canon: $ 500. Huérfanos 1153. —José Luis Silva. N-17

SE NECESITA COCINERA AUNque sepa poco. Franklin 841. Restaurant Las 3 B N.o 17

LOCAL CON UTILES CARNICEría arriendo.—Seminario 444. 17—N.

SE ARRIENDA UNA PIEZA AVEnida España 250 casa 2 16—N

SE ARRIENDA UN DEPARTAmento de dos piezas en casa de respeto.—Gorbea 2356. 17—N

SE ARRIENDA UN LOCAL COMOdo para auto y góndola. Salto 1330 17-N

$ 330. COMODOS ALTOS EN VERgara 658, buen estado, gran salón, cinco piezas, espaciosa galería dependencias. Tratar Compañía 3111 16—N

$ 110 ARRIENDO LUENAS CASItas Cité Victoria a dos cuadras de Avenida Matta por Santa Elena 17—N

ARRIENDASE COMODA CASITA 4 grandes piezas Freire 33 16—N

SE ARRIENDAN UNA O DOS PIEzas grandes en Recoleta 860

ARRIENDASE ESPLENDIDOS altos con siete piezas, tres servicios, luz eléctrica, gas.—San Diego 964. 17—N.

ARRIENDO ESPACIOSOS AL ACEnes centrales, con todo servicio. Dávila esquina Recoleta. N-18

CASA HONORABLE OFRECE DEpartamento. San Francisco 734. N-17

UNA O DOS PIEZAS BALCON. RIquelme 920.

QUINTA-CHALET UN PISO, CONfortable invierno, verano. Grandes árboles. Doce cuadras Plaza. Llaves: Balmaceda 765.

PARA EL 1.o DE DICIEMBRE arriéndase en Marcoleta 467, entre Carmen y Lira, casa para poca familia, con baño, calentador y lavatorio. Tratar, Santa Rosa 329.

ARRIENDANSE COMODAS CASItas, cinco y seis piezas. Vicuña Mackenna 650. 21-N.

$ 80, 140. EN CITE, ARRIENDO, casas cuatro piezas, cocina, patio, todo servicio. Marcoleta 432.

ARRIENDO PIEZA A LA CALLE, casa familia. Manuel Rodríguez 149.

ARRIENDO CASA 5 PIEZAS, DEpendencias, San Francisco 1438. 17N

$ 280 ALMACEN EXTENSO, CASIta arriéndase. Maestranza 811.

300 CASITA FLAMANTE, TRATAR: Lira 133.

$ 185 ARRIENDASE CASA mayor 808. Tratar: San Pablo

ARRIENDO LOCAL PARA cio, Libertad 640. Plaza

CASA SIETE PIEZAS, baratísima, arriendo, Libertad

$ 232 MAIPU 136, INME Agustinas, siete piezas para ciembre.

ARRIENDASE PARA DICIE la casa Maipú 131, Altos

$ 45, PIEZA, COCINA Y SITIO rrado, 3 cuadras Pila del Córdoba esquina Sucre.

NECESITO OFICIAL JOYERO meda 2542 E.

$ 280 ARRIENDO BUEN altos, siete piezas, dep baño, electricidad, en Vicuña kenna. Tratar: Pedro de

EN MAIPU ARRIENDO partamento 5 piezas, baño, jardín paseo carros y puerta casa. Datos: San Ignacio

ARRIENDO PROPIEDAD apropiada industria eléctrica miones a la puerta, ocho piezas rada vehículos, hago contrato Ñuñoa 1928.

ARRIENDASE BUENA PIEZA turana 564.

$ 190 ARRIENDASE CASA, ña Mackenna 1323, 5 piezas tio, tiene hall, jardín, eléctrica. Tratar Delicias 2857.

SE ARRIENDA DEPARTA independiente de cinco piezas Diez de Julio N.º 1661, entre y ocho y Castro.

SE ARRIENDA

un local amplio para bodegas garage, en COPIAPO 1085. tratar: San Diego 796. Largo local, 30 metros; ancho, 5 metros y en otra parte 10 metros. puertas y un portón.

$ 130 ARRIENDASE DEPAmento para negocio muy buena tuación. Independencia, Tratar San Luis 1369, con su dueño

ARRIENDO CASA EN DELI 3980. Llaves: en 3992; canon Autos en la puerta.

$ 13, $ 16, $ 19, SEMANA arriendo casitas. Chiloé ministración.

A MATRIMONIO O CABALLERO sólo arriéndase espléndida pieza luz eléctrica San Pablo

ARRIENDO CASA ESQUINA ra almacén, cantina, gran sitio tón. Santa Elena esquina

ARRIENDO BUENA Y COMODA sa altos, Nataniel 537, Verla 6. Tratar: San Diego 432.

ARRIENDO GRANDE Y ESPLENdida casa altos. Tratar: San Diego 432. 16—N

CASA: SIETE PIEZAS, GALERIA, dos patios, dependencias, electricidad, gas. Cueto 541. 16—N

ARRIENDO PARA NEGOCIO, DEpartamento frente biógrafo. Independencia 317. N-1

ALMACEN CON DEPENDENCIA, arriendo $ 175, en Pedregal N.o 1.

$ 300 A $ 525 ARRIENDO BUENAS casas, Nataniel 426 a 446; están terminándose. 18—N

ARRIENDANSE BARATISIMOS Espléndidos altos, San Diego esquina Arauco. 16—N

SE ARRIEDA EN ALMIRANTE Barroso N.o 548 buena casa en altos para poca familia. Tratar: Catedral 1809. 16—N

$ 350. ARRIENDASE CASA DE ALtos central recien terminada tiene salón comedor hall 4 dormitorios baño y servicio. Sama 1532 entre San Martín y M. Rodríguez. Llaves 1540 16—N

ARRIENDO COMODA CASA ALTOS diez piezas. Toesca 2033 16—N

$ 250 MENSUALES CADA UNA, arriendo cómodas casas. Domeyko 2490 y 2492 Tratar Doce de Febrero No. 53 16—N

CASA CENTRALISIMA ARRIENDAse, verla y tratar: Merced 629. N-20

$ 450. ARRIENDASE CASA MONjitas 324

BANDERA, MUY CENTRAL, CAsa amoblada, altos, comedor, tres dormitorios, cocina baño. Canon $ 500. Huérfanos 1237.

CHALET ELEGANTE, NUEVO, con quinta, arriendo barato. Morandé 450.—Ormazábal. 18—N.

125 Y 190 CASA-QUINTA VALDIvieso 65, segunda cuadra carro Recoleta, verlas de 1 a 3.

A MODISTA ACREDITADA EN sombreros, arriéndase en calle Ahumada 2 salones a una cuadra Plaza de Armas. Casa de modista en trajes. Casilla 280.

DEPARTAMENTO 2 o 3 PIEZAS con o sin muebles, arriéndase. Maestranza 132. 17—N.

A EXTRANJERO ARRIENDO PIEza a la calle, luz eléctrica, baño. Sigl. XX-127 18—N.

PIEZAS CENTRALES ARRIENdanse, 21 de Mayo 843. 23—N.

ARRIENDASE CASA BAJOS, DEcorada, nueve departamentos, halls, baño, calefacción, luz eléctrica, subterráneo. Chiloé 1240. 17—N

SE ARRIENDA COMODO DEPARtamento, 2 piezas a la calle. Lord Cochrane 1305.

PARA EL PRIMERO DE DICIEMbre arriéndase casa muy cómoda. Libertad 80-A. 17—N

PASTELERIA, MAGNIFICO LOCAL para pastelería arriéndase lado Teatro a persona disponga de capital. — Tratar: Colón, de 6 a 11 P. M. 18-N

ROYAL OAK MANSIONS, ALAMEda 263 a 271, residencia moderna, recién terminada, con cocina de 1.a clase, instalaciones completas de baños, con calle y jardines propios. — Ofrece departamentos y piezas con o sin pensión a precios módicos, con o sin muebles. Dirigirse a la Administración. Alameda 267.

ARRIENDO CASA 5 PIEZAS, LUZ eléctrica, etc., a media cuadra carros motor. San Pablo abajo, Avenida Alamos 763.

SE ARRIENDA UNA CASA EN Martínez de Rozas esquina Torreblanca, con 7 piezas y lu zeléctrica. Canon $ 170.

ARRIENDASE CASA AMOBLADA en Viña del Mar, por los meses Enero Febrero. Tratar Alvarez 762 Canon $ 6.000. la temporada 17—N

SEIS CUADRAS PLAZA ARMAS, tranvías, gas, electricidad, confort, aseada. Bellavista 465 17—N

$ 240 SE ARRIENDA UNA CASA recién terminada, 6 piezas, fuera servicio. Av. Matta 614. 17-N

ALMACEN CON DEPENDENCIAS arriendo, $ 175. Pedregal N.o 1.

ALMACEN CON DEPENDENCIAS arriendo. $ 300. Delicias 356.

ARRIENDO CASA SEIS PIEZAS, Y servidumbre para Diciembre. Martínez de Rozas 2460.

ARRIENDO DOS PIEZAS MUY centrales. Inés Aguilera 1264.

$ 450 ARRIENDO CASA SEIS PIEzas fuera servicio. Luz eléctrica. Sto. Domingo 1060. 18-N

SE ARRIENDA CASA CONFORTAble para familia reducida, canon: 300 pesos, calle Santo Domingo 2255. Se vende el menaje. 17-N

ARRIENDASE DEPARTAMENTO A la calle con cocina. Manuel Montt 2495, entre Avenida España y Molina.

ARRIENDO CASA EN BAJOS, Otra en altos. Moderna. Calle Santa Elena. Llaves Camilo Henríquez 870. 17-N

ARRIENDO ESPACIOSA CASA PAra hotel o pensión o academia de baile con toda clase de comodidades Tratar: Maestranza 559. De 4 a 6 P. M. 17-N.

ARRIENDO OFICINA Y HERMOsas piezas balcones calle. Delicias 1764. 21-N.

ARRIENDASE DEPARTAMENTO. Pieza con o sin pensión. Avenida Francia 1115.

ARRIENDO CASA ALTOS 6 PIEzas $ 180. Tratar: Teatro Av. Matta 618. 17—N.

SE ARRIENDA DEPARTAMENTO muy central, Bellavista 529. 18-N

$ 150 BUEN LOCAL PARA DEPOsito. Maestranza 1495. 18-N.

ARRIENDO CASA EN ALTOS, OCHO piezas servicios. Verla, de 1 a 5. Santa Isabel 334, entre Lira y Maestranza.

ARRIENDO CASITA INDEPENdiente $ 75. Huemul 1182. 18-N

$ 140, $ 160 ALTOS, COMODOS [illegible] Manuel Infante 847.

[illegible] A PRECIO DE VERdadera ocasión, vendo dos bonitos sitios a cuadra y media Providencia. Bandera 154. oficina 16.

ARRIENDO DEPARTAMENTO 8 piezas. Bravo 689, Providencia. 20-N.

ARRIENDO LINDO CHALET, EN Avenida Irarrázaval 1821, con toda clase de comodidades, de dos pisos, cocina independiente, garage, gallinero, gran arboleda de fruta escogida, lindos jardines, con salida a Avenida Cañas, luz eléctrica, gas. Se entrega en perfecto estado el 1.o de Febrero. Superficie 2,800 m.2. Canon, $ 800 mensuales. Tratar: Garaud y Menares, Huérfanos 1059, oficina 10, 3.er piso. Puede verse todos los días a cualquiera hora.

ARRIENDO ESPLENDIDO DEPAR[illegible]ones de sastrería. Huemul 624.

$ 150 EBNER ESQUINA EDISON, [illegible] luz y huerto. 18-N.

GRAN PIEZA A LA CALLE, DOS balcones, central, arriendo casa familia a profesional. Datos: Puente 801. 17-N

MAGNIFICAS PIEZAS ARRIENDA casa familia, central a personas honorables. Datos: Puente 801. 17-N.

$ 200 ARRIENDASE BEROTELA, casa-panadería, siete piezas. Santo Domingo 588.

CASA QUINTA TRES PIEZAS, fuera dependencias, árboles frutales, véndese o arriéndase, en "Lo Ovalle" San Diego 319. 17—N

EN CATEDRAL 2972 ARRIENDO casa recién refaccionada. Tratar: 2986, verla, toda hora. 17—N

ARRIENDO DEPARTAMENTO A matrimonios honorables, en casa matrimonio solo.—Avenida Condell 1456. (Por Mujica). 17—N.

ARRIENDASE LOCAL CENTRAL para negocio en San Pablo N.o 1442 y casa habitación en mismo calle N.o 1456. Precios módicos. — Tratar en San Pablo 1412. 18—N.

SE ARRIENDA LA CASA AVENIda Cumming 532. 17—N

ALMACEN CON SUBTERRANEO arriendo.—Av. Matta 620. 17—N.

ARRIENDO CASA NUEVA BAJOS $ 380. 8 piezas fuera servicio, 2 patios galería, luz eléctrica y gas. Lira 584. Tratar J. Urriola 661 16—N

LOCAL PUESTO VARIOS DEL kiosco Bascuñán Alameda, arriendo. Dolores 242 N-16

SE ARRIENDA UN BUEN LOCAL especial para un taller o negocio. Moneda 2211. 16—N.

ARRIENDO 250, ESPLENDIDO ALmacén en Av. Providencia 1599. esquina de Antonio Varas. Llaves en el 1575. Tratar Sotomayor 152. 31 N

LOCAL EN CALLE AHUMADA, traspaso. Mide 6.90 m. por 26.30 m Canon bajo. Saldo contrato dos años tres meses Exígese compra la instalaciones. Entrega inmediata. Huérfanos 1166.

LOCAL HUERFANOS, AHUMADA traspaso, arriendo bajo. Entrega inmediata. Derecho de llave equitativo. Pormenores y facilidades para visitarlo. Huérfanos 1166.

SIETE PIEZAS GRANDES, LUZ, gas, inmedia a Agustinas, arriendo. Bulnes 267

CASA ESQUINA CON GRAN ALmacén para negocio, arriendo. Huérfanos 2372.

$ 90 DEPARTAMENTO DE TRES piezas nuevas cocina, arriendo. Conferencia 1867.

ARRIENDO CASA RECIEN TERminada, Diez de Julio 623. Tratar: Santa Rosa 322.

$ 130 ARRIENDASE CASITA DOS grandes piezas, patio, todo servicio, incluyo pago luz, agua. Cochrane 1287. 17-N

350 ARRIENDASE PEDREGAL 268 casa siete piezas, baño, dependencias, gas, luz eléctrica. Verla de 8 a 10 y 1 a 3. Tratar: Rosas 1306.

ARRIENDO CASA BAJOS, EN Cueto 650, perfecto estado aseo, Tratar: Catedral 2986, Verla; toda hora. 18-N

ESPLENDIDO DEPARTAMENTO A la calle que ocupa actualmente el Obolo de Salud de la Cruz Roja, arriéndase baratísimo. Verlo a toda hora. Alameda 1236. 17-N

CENTRAL A PERSONAS RESPEtables, espléndido departamento balcones, calle Moneda 1312.

CASA ESQUINA, DEPARTAMENTO arriendo. San Alfonso 607.

$ 220 ARRIENDASE COMODA CAsa 6 piezas, decorada, luz, servicios. Valparaíso 1461. 16 N

ALMACEN SE ARRIENDA, COMpañía esquina de Riquelme. 17 N

200 ARRIENDO CASAS CAL Y LAdrillo, muy confortables, toda comodidad, Maestranza 1247, llaves 2075. 16 N

450 ELEGANTE CASA RECIEN construida nueve departamentos fuera servicio, se arrienda llaves almacén esquina García Reyes, tratar Compañía 2075. 16 N

[illegible] CASAS RECIEN CONSTRUIdas, muy decentes Bascuñán 1425, esquina de Antofagasta, se arriendan, tratar Compañía 2075. 16 N

$ 450 ARRIENDO CASA MANSUEL Montt 1466. Providencia. 17—N.

CASA ALTOS, BAQUEDANO 768, arriéndase. 16—N

DEPARTAMENTO DE TRES PIEzas nuevas, cocina, $ 80. Arriendo Conferencia 1867. N-23

$ 150 ARRIENDO ALMACENES CON casa, habitación, pasaje comercial, nuevo, frente a la Vega. Salas 262 17—N

$ 400 ARRIENDO CASA CENTRAL moderna, nueva, 9 piezas fuera servicio, Avda. La Paz 275. 17—N

$ 380 ARRIENDO CASA MODERNA, nueva, 9 piezas, servicio, frente la Vega. Salas 258. 17—N

$ 140 ARRIENDO CASITAS CON luz eléctrica. Cité Eliana. Salas 272. 17—N

$ 250 ARRIENDO CASA NUEVA. Avda. La Paz 271. 17—N

$ 225 ARRIENDASE CASA MUY central. Doce Febrero 58. Tratar altos. 17—N.

EN AVENIDA SALTO N.o 1427 una cuadra de Recoleta, se arrienda casa de seis piezas habitación, despensa y cocina con sitio al canon de $ 220 mensual desde 1.o de Diciembre. Tratar: Salto 1427. 16-N

CASITA ARRIENDO $ 85. COLON 1578. 16-N

ARRIENDO GARAGE COMODO Y departamento independiente todo servicio. Root 518 16—N

$ 650, CATEDRAL 1693 ARRIENDAse limpia y bonita casa en bajos Tratar Moneda 759 17—N

ARRIENDO ESPLENDIDOS FLAmantes casas, instalaciones eléctricas, Santa Isabel 1391. Victoria 709 16—N

ARRIENDO LINDO LOCAL, VENdo vidriera.—Independencia 384. 16—N

CASITAS HIGIENICAS. CASTRO 172 Cité Modelo. 16—N.

PIEZ AMOBLAD A LA CALLE arriendo casa honorable. — Cochrane 362. 16—N

CASITAS BUENAS, $ 40. SEMINArio 346. cerquita Marín. 17-N.

ARRIENDO GRAN SALON DECOrado, dos balcones Alameda, dos 17-N.

CASA ALTOS, DELICIAS 809 arriéndase 8 piezas, varias dependencias. Tratar: Agustinas 1535. 17—N

LUJOSA CASA RESIDENCIAL DE Delicias 978 Ofrece departamentos por días y meses. 16—N

LOCAL CON GALPON, AGUA, ALcantarillado apropiado garage, bodegas, fábrica. Arriéndase. Moneda 2856. 16—N

$ 120 LOCAL Y PIEZAS, LADO CITE barrio comercial, arriéndase. Esperanza 1232. N 16

EXPOSICION 1024 SE ARRIENDA pieza y departamento apropiado negocio. N 17

ALAMEDA 2766 ARRIENDASE UNA dos piezas. N 1[illegible]

$ 45 PIEZAS GRANDES, MARTINEZ de Rozas 2817. N-1[illegible]

CHALECITO PARA POCA FAMIlia, se arrienda. Av. Salvador 1321 16—N.

ALTS 9 PIEZAS, LUZ ELECTRICA galerías, hall, 5 balcones, $ 215. Cochrane 759. 16—N.

$ 110 ARRIENDO COMODA CASA. Chiloé 2011. 17—N.

ARRIENDASE CASA DECORADA nueve departamentos, halls, subterráneo, calefacción a gas, luz eléctrica. Chiloé 1234. 16-N

ARRIENDASE PIEZA O DEPARtamento Providencia, Padre Mariano 25. 16 N

$ 105, LINDAS PIEZAS CON PENsión, Carrión 1530. 16 N

ALHAJAS

NOVIOS: ARGOLLAS ORO 18 Y 14 kilates, ofrece. Relojería Sportman 30 pesos par. San Diego 780. Nov. 30

ANIMALES

VENDO CABALLO NEGRO, GRANde muy tirador. Tratar: Fermín Vivaceta N.o 250.

SE VENDE BURRA MUY BUENA lechera. — Lira 1850.

GATOS DE ANGORA MUY FINOS, se venden. Cochrane 963. 21-N.

VENDO PERRA GALGO RUSO Rosario 715 17—N

CONEJOS, LIEBRES GIGANTESCOS raza muy grande, lindo tipo para cría y conejeras vendo. Lira 1652.

GATITOS PERLAS, FINISIMOS, $ 25. Catedral 2735.

BOMBAS

1.a COMPAÑIA DE BOMBEROS. — Deber y Constancia. Cito a la Compañía a reunión para el Lunes 17 a las 9 1|2 P. M. Tabla: Admisión de voluntarios y reforma del Reglamento. — El Secretario.

11. COMPAGNIA POMPIERI Pompa Italia. D'ordine superiore cito la Compagnia ad ecersizio per Domenica 16 alle ore 10.30 P. M. Tenuta di parata. Reunione in quartiere. L'Autante. 16 N

CONTADORES

OFICINA DE CONTABILIDAD, Huérfanos 1276. Teléfono Inglés 1093. Atiende especialmente a los sociedades anónimas y otros negocios que no necesiten contador permanente; y a los síndicos, liquidadores, partidores, etc., en todo lo referente a la contabilidad. 16-N.

COMPRA — VENTA VARIAS

ESTANTERIA DESARMABLE, mostrador con depósitos guardar provisiones, véndese. San Pablo 2609. 16—N

COMPRO COLCHONES DE LANA usados. San Diego 2116. 16-N

BIOGRAFOS. — COMPRA-VENTA, composturas garantidas, piezas repuestos, funciones cinematográficas a domicilio, piezas para autos, etc — Lunley y Co., taller mecánico precisión. Gálvez 104. D-7

CHANCACA RUBIA $ 1.20 EL KIlo vende fábrica. San Alfonso 1098 16—N

UN PESO EL KILO AZUCAR GRAnulada vende fábrica. San Alfonso 1098 16—N

SACOS VACIOS DE TODAS CLASES Compra. Bodega La Paz. Chacabuco 15. 16-N

ARNESES DE VARA BRONCEADA desde $ 95, vendo. San Diego 978. N-17

PESOS 1915-1917, PAGO 20 o|o premio; chauchas 0.5, 70 y 80 o|o, 0.45 16 o|o, sencilla 7 o|o. San Diego 1245 Mercería Castilla. 22-N

VENDO 5,000 BALDES CINC PRImer uso. Delicias 4078. 18-N

OCASION VENDO UNDERWOOD N.o 5 Serrano 164. 16-N

SE VENDE UN MEZON GRANDE con su estantería. Verlo tratar en el Teatro Santiago. 16—N.

VENDO TODA ESTANTERIA DE almacén valor 200. pesos con derecho al local esquina Blanco Encalada 2999 16—N

ROCETONES CORNIZAS COLLERInes gran existencia. Decoraciones estuco reparaciones de casa se hacen San Francisco 228 16—N

PAPAS, $ 25 SACO CAZUELAS Y amarillas, garantidas, sanas, puesto a domicilio, ofrece bodega Melipilla. San Diego 1276. Teléfono 137, Matadero. 16-N.

BAÑO Y UNA MAQUINA SE Vende, Brasil 753. 16-N

OCASION VENDO REPUESTOS Y herramientas para taller ciclista. Moneda 2327 19—N

COMPRO CHIMENEA DE CALDEro. Indicar dimensión y precio. — Casilla 3823 16—N.

LAMERE LISTO PARA ENFARdar pasto vendo muy barato.—San Pablo 4235. Teléfono Inglés 29 Yungay. 17—N.

SE VENDE UTILES DE NEGOCIO Las Heras 1672 16—N

VENDO DOS CARETELAS EN buen estado y tres caballos de tiro sólo, garantidos. Tratar Román Díaz 362 17—N

VENDO RICO VIOLIN ANTIGUO Klaz 2 días.—San Rafael 965. Carro Carmen. 16—N

CARPA PARA PLAYA FLAMANte vendo. — Cochrane 262 16—N

VENDO UN ARNES DE VARA, 4 tiros de suela, dos sillones, dos cabezadas. Ecuador 4500. 16-N.

SILLA INGLESA BARATA, VENdo Riquelme 774. 16—N

SE VENDEN ARMAZONES, MOStradores, romana 500 kilos, molinillos números 7 y 9, balanzas, coche guagua, catres bronce y otros, relojes pared, colchones Huemul 1034 16—N

SILLA INGLESA, COMPLETA, $ 95, ocasión, vendo. Chiloé 1375. 16—N

PAPAS $ 12.50 SACO, CAZUELAS y amarillas, garantidas, sanas, puesto a domicilio, ofrece bodega Melipilla. San Diego 1276. Teléfono 237. Matadero. 17—N

VIOLIN FINO ALEMAN, VENDO ocasión. Agustinas 1930. N-16

VENDO PAR SILLONES COLOR caoba. Bulnes 715, pieza 9. N-1

DE OCASION COMPRO UNO O DOS billares. Martínez de Rozas 2399. N-16

ALMIDON TRIGO BLANQUISIMO ochenta centavos kilo, descuentos por quintales, vende fábrica, San Alfonso 1098. 17 N

ROMANA, 500, 300, 120 kilos VENdo barata. Fundición Fábrica Romanas, Bulnes 216.

OCASION VENDO RICO BAÑO grande, flamante. Romandía N.o 425. 17-N.

SE VENDE POR CAMBIO DE NEgocio la acreditada bodega "San Ignacio", poco capital. San Ignacio 369. 18-N.

REALIZAMOS SOMMIERS, MARquesas y colchones, composturas y tomo medidas a domicilio. San Pablo 2183. 17-N.

VENDO INCUBADORA HISPANIA, criadora $ 180. Castro 380.

VENDO [illegible] Y SILLA, 30 pesos; mesón, $ 5; mesas 5 ctm. 3 sacos guano, del Norte, $ 12 quintal; 2 depósitos de leche 100 litros; $ 25 c|u. 1 decílitro, $ 10; Av. Matta 556

VENDO LINDA VITRINA SALON con incrustaciones. Veni Martín Alameda 145. 18—N

[illegible] VENDEDOR - CObrador. Presentarse de 9 a 10 A. M. en Delicias 2698. 23—N

[illegible]ERAS, Cerveceras licoreras. Victoria 1122.

VENDO BILLAR AMERICANO marca Collender, de uso particular. Victoria 1122.

CLAVOS ALAMBRE ACERADO, 2 pulgadas hasta 6, cajón de 40 kilos neto a $ 35 vende la fábrica. Chacabuco 32. N-17

COMPRO COCINA IMPORTADA chica. Picarte 376.

ROTULOS DE LETRAS DE MEtal se vende de ocasión. Huérfanos 1042. 18-N.

7,000 LISTONES RAULI, DIVERsas clases, vendo por cuenta aserradero, muy baratos. Morandé 450 Oficina 36. 18—N.

DE OCASION VENDO SETENTA pipas viajeras, pulgada y media, casi nuevas. San Francisco 1899.

SE VENDE UN MOSTRADOR Y Una vidriera. Carmen 42 17-N

COMPRO DE OCASION, TONNEAU con arneses, ruedas llantas goma, todo buen estado. Vendo carretela de campo cuatro ruedas, capacidad doce pasajeros. Dirección: Chiloé 1457.

VENDO OCASION UN PAR MESAS redondas, para juego. Nataniel 1059.

BAÑOS, CALENTADORES, LAVAplatos. Antigua Fábrica Mérida. — Gran baratura. Chacabuco 5. 17-N

DISCOS MUY BUEN ESTADO, MItad precio. Irarrázaval 1841.

VENDO CARBONERA DE FIERRO buen estado, verla y tratar: Chiloé 1194. 18-N

VINAGRE VINOS PICADOS COMpro muestras: Coquimbo 729.

SE VENDEN VARILLAS PARA plisar de todas dimensiones. Coquimbo 1252.

SE VENDE UN BILLAR, UN APArador dos escritorios en García Reyes 745. 17-N

COMPRO GASOMETRO A CARBUro. Unión Americana 330.

VENDO BANCOS PARA COLEgios Echaurren 429.

SIETE TRAGALUCES 1.30x4 mts. claraboya, excusado, cocina gas chica regalo. García Reyes 46.

COMPRA — VENTA NEGOCIOS

SE VENDE LA ANTIGUA Y ACREditada carnicería San Pablo, por enfermedad de su dueño y no poderla atender. San Pablo 2245. N-15

VENDESE CARNICERIA, VICTOria 578. N-16

VENDO MAGNIFICO LOCAL EN calle Puente, propio para casa mayorista o cualquier otro negocio. Contrato cinco años. Tratar: Casilla 3523. 16-N

ALMACEN CON BUENA CLIENTEla vendo de ocasión. Avenida Matta 739. 16-N

POR CAMBIO DE GIRO VENDO almacén abarrotes. Av. Matta 603. N—16

ATENCION! VENDO CARNICERIA fábrica chanchería, venta comprobada $ 500 diarios, cinco cuadras Alameda. Tratar: Casilla 7058. 16-N.

VENDO ALMACEN, INDEPENDENcia 456. 16-N.

$ 2,000 VENDO VERDULERIA Y frutería con depósito de licores. Coquimbo 1024. N 16

VENDO CARNICERIA, MUY BIEN instalada.—Carmen 497. 16- N.

SE VENDE LA ACREDITADA pensión Mery Blanco Encalada 2591 por enfermedad de su dueña. 16—N.

SE VENDE EL ALMACEN CALLE Fermín Vivaceta esq. Domingo Santa María al lado Norte. 16- N.

POR ENFERMEDAD VENDO acreditado Almacén muy situado y sin competencia. Datos casa Planelle Hnos. de 1 1|2 a 2 P. M. o al mismo Almacén Lira 143 de 8 a 10 P. M. 16—N.

LAVANDERIA MUY BARATA VENdo Maestranza 130 17—N

CAMISERIA CHAMPION. VENDO O cambio por propiedad. San Diego 625. N—17

SE VENDE UN NEGOCIO. SANTA Filomena N.o 140. 17-N

COMPRO NEGOCIO ESTABLECIDO a excepción de almacenes y cantinas ventas comprobadas. J. M. Infante 160. Casa 4. 17-N

SE VENDE POR ENFERMEDAD, una pastelería frente a un gran teatro. Almirante Barroso 773. 17-N

VENDO SOMBRERERIA, CON BAStante clientela. San Diego 1411.

$ 600. VENDO NEGOCIO MENEStras con venta carbón y leña—Cóndor 939. 17—N.

REGALO NEGOCIO ALMACENSIto, jabonería y levandería por ausentarme de Santiago, poco capital. —San Pablo 2078. 18—N

VENDO NEGOCIO DE MENEStra d ocasión por ausentarse su dueño.—Andes 2334. 17—N.

VENDO UN NEGOCIO $ 6.60, CON existencia de abarrotes, verdulería, puesto de helados, buena situación, arriendo barato, por viaje urgente Gorbea 2990. N-17

POR AUSENTARME DEL PAIS vendo acreditado almacén, con poco capital, muy buena clientela, casa grande y arriendo barato. Derecho llaves. Tratar, Cuevas 1298. 18-N.

SOCIO NECESITASE PARA BOTIca en barrio muy comercial. Oficina Comercial. Edificio Ariztía, 4.o piso, oficina 20.

VENDESE EN VALPARAISO fundición y maestranza, por no poder atenderla su dueño. Oficina Comercial, Edificio Ariztía, 4.o piso, oficina 20, casilla 773.

NECESITASE SOCIO PARA DEsarrollar importante industria de ornamentación, peso, etc. Oficina Comercial, Edificio Ariztía, 4.o piso, oficina 20.

VENDESE SASTRERIA, BARRIO muy central, por enfermedad dueño. Oficina Comercial, Edificio Ariztía, 4.o piso, oficina 20.

SE VENDEN DOS PENSIONES bien situadas, utilidades comprobadas. Datos: Huérfanos 1235, oficina R. 17-N.

NEGOCIO ABARROTES SITUACION inmejorable, muy acreditado, poco capital, se vende de ocasión. Huérfanos 1235, oficina R. 17-N.

VENDO BUEN NEGOCIO DE ABArrotes poco capital con casa habitación buen barrio sin competencia Santo Domingo 2943 17—N

VENDO NEGOCIO ABARROTES con derecho posesión. Gálvez N.o 1799.

EXCELENTE OPORTUNIDAD EN VALPARAISO

VENDO DE OCASION

LA ACREDITADA

MERCERIA "LA FORTUNA"

(POR AUSENTARME DEL PAIS)

M. A. v. de C.— BLANCO 334.— CASILLA 3373.— TELEFONO INGLES 4794, VALPARAISO

VENDO REGIA CARNICERIA, MItad de su valor o doy a media con garantía, venta urgente. Eyzaguirre 1036. 16-N.

AVISO QUE HABIENDO COMPRAdo el negocio de abarrotes del señor Miguel Onetto, situado en la calle Castro N.o 296 no respondo por ninguna cuenta pasado tres días de esta fecha.—Z. L. C. 16—N

POR CAMBIO DE TEMPERAMENto regalo almacén y depósito de licores en $ 2.700, arriendo muy barato, Pinto 2121. N-17

VENDO CIGARRERIA MEJOR SItuación Santiago, sin farsa. Tratar: Lastra 1475. N-16

SE VENDE LAVANDERIA BUENA situación y mucha clientela. Irarrázaval 2569, Ñuñoa. 16—N.

1,500 VENDESE BODEGA DE Frutos del país, arriendo barato, con clientela. Eduardo Matte 1456 16—N.

ROTICA VENDO, BUENA SITUAción, poco capital, también vendería sólo instalación y útiles. Avenida Matta esquina Cochrane. 16-N

POR AUSENTARME DE SANTIAgo, vendo verdulería con todo útil de casa, arriendo barato, buena clientela, Subercaseaux 250. 17 N

VENDO NEGOCIO DE MENEStras en muy buen local. Tratar en Andrés Bello N.o 339. 16 N

INDUSTRIA PRODUCE 20 A 25 pesos diario, sin cobrar derecho llave, vendo. Avenida Portales 3135. 16—N

POR CAMBIO DE JIRO VENDO muy higiénica y acreditada carnicería. Con venta comprobada de $ 600 a $ 700. diarios al contado en barrio muy central. Tratar Maestranza 647 de 2 a 4 P. M. y de 6.30 P. M adelante 17-N

RESTAURANT FRENTE AL CHIle 2.a categoría, libre 200 metros, muy buenas ventas, casa quinta vendo por dejarme de negocios. — Av. Hipódromo Chile 1566. 16—N.

VENDO NEGOCIO ABARROTES poco capital.—Irarrázaval 2795. 25—N.

VENDESE NEGOCIO ABARROTES o instalación solamente. Arriéndase local. Lastra 1481. 16-N.

VENDO PICADURIA LEÑA, PATIO, galpones, motor eléctrico, carretón reparto, arriendo por contrato bodega, frente Fábrica Ebner. Independencia 544. 16—N

VENDO COCINERIA ESPLENDIDA situación. Matucana 770. N 16

POR NO PODER ATENDER VENdo pastelería, amplio local, con habitación, arriendo barato. Inés Aguilera 1136. Plaza Almagro. 16—N

POR NO PODERLO ATENDER, vendo negocito poco capital, muy buena situación. San Diego 1836 17—N

$ 6,000 VENDO. POR AUSENTARse su dueño, oficina acreditada de compra-venta propiedades. Tratar: Bandera 84 oficina 4.

SE VENDE NEGOCIO DE VERDUra, carbón, y leña. Manuel Rodríguez 925. 17-N

1,200 PESOS VENDO OCASION, Bodega carbón, leña, galpón, casa habitación, canon bajo, buena clientela. Nataniel 1590.

ALMACEN POCO CAPITAL, VENdo por no poder atender, casa esquina. Avenida Inglaterra 1106. 17-N.

VENDO EN SAN BERNARDO EL hotel local central, Eyzaguirre 356, situado a cuadra de la Plaza, el mejor [illegible] San Bernardo.

SE VENDE UN EXCELENTE NEgocio de Frutería con varios anexos de gran porvenir Minimun $ 6.000, tratar de 10 a 12. Independencia 1010 frente al Hospital San Vicente 17—N

REGALO PENSION NO PODERLA atender, buena clientela, Manuel Montt 2691.

DULCERIA Y VARIOS, VENDO ocasión. Alameda 1757.

POR VIAJE REGALO VERDULEría y frutería, la más acreditada del barrio, conferencia 339.

VENDO FRUTERIA Y VERDUlería. San Diego 232.

POR CAMBIO JIRO NEGOCIO Vendo almacén poco capital, arriendo barato, buena venta. Tratar: San Diego 860. 18-N

VENDO NEGOCIO MENESTRAS, mucha clientela. Derecho llaves. — Gálvez 520.

POR NO PODERLA ATENDER vendo acreditada carnicería en Santa Filomena N.o 326. 17-N

KIOSKO, PORTAL, SURTIDO ARtículos importados, alta novedad gran ganancia vendo existencias mim., 8 mil negocio gran lucro y porvenir espléndido. Agencia Publicaciones. Pasaje Matte 29.

DIVERSOS

CONCHUELA ESPECIAL PARA aves, o uso industrial, vendo en sacos de 60 kilos a $ 10, puesto domicilio, desde un saco. Por partidas grandes rebajas. Ordenes: Puente 571. Interior botellería Aguiló. Casilla 3192. 16—N

SE LAVA COLCHAS, CORTINAS, 2 pesos, y ropa. Casa particular. Ejército 371. 20 N

DESEO SABER DE MARIA DEL Carmen González, matrona, dirigirse a Cienfuegos 76. 16—N

"G. B." ESTAMOS PREPARADAS, escriba Rosa A. Ramón. Correo 4. 17—N

AMPOLLETAS ALEMANAS REAliza dieciseis pesos docena ciento treinta pesos ciento.—Teatinos 50. 19—N

TALLER DE COMPOSTURA, VICtrolas, máquinas de escribir y coser.—Franklin 1026. 18—N.

NECESITO A FRANCISCA NUñez, conviene. Cochrane 1534. 16—N

SE HACEN Y SE COMPONEN QUItasoles, bastones y muñecas. Compañía 1822.

UNICA TINTORERIA BARATA, ternos, $10. Trajes, 7. Moneda 1462. Prat 876. 17-N

ZAPATEROS!!! SUELAS DE lingue primera realiza a $ 5 el kilo. suelería El Cóndor, San Pablo entre Herrera y Maipú. 25-N.

CURTO, TRANSFORMO PIELES, hago capas marabú. Olivos 950.

A DARIO OSSANDON, CHAUFFEUR se le necesita para un asunto que le conviene. Catedral 3002. N-17

FABRICA DE FLORES ARTIFICIAles. Chacabuco 221.

SASTRERIA MARTINEZ, RECIBE constantemente casimires ingleses. Compañía 1011.

"J. B." ESTAMOS PREPARADAS, escriba Rosa A. Ramón. Correo 4. 18—N

NECESITO SABER DE EMMA Fuentes. Seferino Fuentes. Dirigirse: San Ignacio 1010.

A LOS SEÑORES AGENTES Y compradores de Cajas Registradoras National, les suplico que le digan a Alberto Villar, ex-agente en Valparaíso de Graham Rowe, que me mande a cancelar la comisión de la Caja que yo vendí. — Emilio Monay. O'Higgins 66. Casilla 3287 Valparaíso. 17 N

CASA PARTICULAR MAISON DEnis, hemos recibido lindos modelos, atienden hechuras y transformaciones. Santo Domingo 576. 17 N

TRAIGA UD. SUS TELAS A MAIson D'Angelo, tenemos personal competente. Especialidad en trajes sastres, elegantes, batas, abrigos amazonas, playas, robes et manteaux, etc., entregamos también cortado, probado, hilvanado, a punto de poderlo coser, la misma interesada, cualquier estilo de prendas, pidan los acreditados moldes D'Angelo. Ejecutamos todo trabajo transformaciones, para señoras, señoritas, niños, niñas, consulten precios, puntualidad. Delicias 2184, Portal.

HOTELES Y PENSIONES

CASA DE RESIDENCIA IMPERIAL Comida espléndida, estilo familia elegantes dormitorios, casa tranquila, elegancia, confort, teléfono 3453 Moneda 977, esquina Ahumada N-[illegible]

HOTEL BIARRITZ, CHACABUCO 14, Santiago, media cuadra Estación. Establecimiento moderno. Piezas desde $ 4; con pensión $ 10. Comida sana y abundante. $ 3 cubierto — Juan Poirier, ex-administrador del Círculo Francés. 30—N

CASA FAMILIA, ARRIENDA DOS piezas, pensión. Bulnes 30. 30-N

ARRIENDO PIEZA CON PENSION familia honorable. Esmeralda 639. 17 N

ARRIENDO CON PENSION MAGnífica pieza. Luz eléctrica, baño frío y caliente. Olivares 1652, entre Castro y Dieciocho N.o 30

CASA RESPETO, ARRIENDO PIEza calle, tres interior, amoblada con pensión. Matrimonio o jóvenes. Lira 33. 16-N

ESPLENDIDA RESIDENCIA EN Valparaíso recién instalada arriéndanse piezas amobladas con pensión, por días. Pensión de mesa. General Cruz 246, un paso de Pedro Montt. N-16

ARRIENDO PIEZA CALLE, CON pensión. A. Prat 187. 16-N

PENSION PIEZA AMUEBLADA, balcón, desde 130, familia. Morandé 791. N-18

ALAMEDA 975, PIEZAS AMOBLAdas, pensiones caballeros honorables N-18

FAMILIA ARRIENDA MAGNIFIcas piezas balcón, calle, con pensión. Delicias 2314. 16-N

PENSION SAN JOAQUIN, PLAZA Almagro, arrienda piezas con o sin muebles. Pensión, 70 pesos. 16—N

PIEZA PENSION. PRAT 576. N-16

ARRIENDO LINDAS PIEZAS CON espléndida pensión. Molina 218. 16-N

MATRIMONIO O CABALLEROS SE arrienda pieza amoblada a la calle con pensión, Alameda 2465 altos. 16-N

CASA-QUINTA ARRIENDA PIEzas con sin muebles y pensión. Pedreral 19. 16-N

ARRIENDO PIEZA, CALLE CON pensión, señorita sola. Avenida Manuel Montt 350. 16-N.

PIEZAS PENSION, CALLE INTErior, Moneda 1324. 16-N

PIEZA CALLE PENSION, OFRECE matrimonios, caballeros, residencia honorable. Compañía 1574. 16-N.

CASA HONORABLE PROPORCIOna pieza, pensión.—Prat 226. 17-N

LINDA PIEZA CALLE, BUENA pensión.—Campo Marte 79. 16—N

ALAMEDA 1621, ENTRE DIEciocho, pieza balcones pensión, personas honorables. Precios bajos. 16—N

CASA ALEMANA PIEZA GRANDE, amoblada, pensión, 300. Matrimonio o dos caballeros. Tarapacá 880. 16—N

PIEZAS PENSION ARRIENDO. Santa Rosa 328. 18—N

FAMILIA DE RESPETO ARRIENda pieza con pensión. Echaurren 69. 17—N

NECESITO PIEZA AMOBLADA con pensión, en casa poca familia, sin pensionistas. Condiciones: G. M. Casilla 454. 17—N

SE DA PENSION A DOMICILIO O en la casa, precios módicos. Huérfanos 2078. N-16

ALAMEDA 777 EN CASA POCOS pensionistas, arriéndanse piezas, buena comida. 17 N

ARRIENDANSE PIEZAS DEPARtamentos con pensión San Diego 387 17 N

BUENAS PIEZAS CON O SIN PENsión, arriéndanse. Chiloé 1167. N-17

CASA RESIDENCIAL. — FERRANdo, Estado 75. Teléfono 3705. Departamento para matrimonio, dormitorios para caballeros, excelente comida, baños, confort, por meses y días, precios módicos, atención esmerada por sus propios dueños. English Spoken. 18-N

PIEZAS PENSION. PASAJEROS, 6 pesos diarios. San Francisco 154.

FAMILIA DA PENSION PIEZAS balcón. Prat 306. 18-N

PENSION PIEZA, TOME USTED Rosas 2081. Quedará contento.

PENSIONISTAS RECIBE CASA familia. Datos: Puente 801. 17-N

DOS PIEZAS CON PENSION, CON o sin muebles, arriendo, a caballeros. Lira 138.

RESIDENCIAL EXTRANJERA San Antonio 214. Lindos dormitorios calle baños anexo todo confort. Precios módicos. 21—N

MATRIMONIO CABALLERO EXtranjero pieza pensión de mesa, balcón calle San Antonio 347. N-17

PENSION PIEZA $ 110. RIQUELme 920.

PIEZA BALCONES CON O SIN muebles y pensión $ 160. Molina 341

ARRIENDASE PIEZA CON PENsión, balcón, desde 100. Cóndor 1320.

PIEZAS PENSION, BAJO PREcio. Carmen 193. 18—N

SANTA ROSA 605 ARRIENDASE pieza calle pensión. 17—N

CASA SIN PENSIONISTAS, arriéndase departamento con pensión. Matta 401. Esquina Lira.

RESIDENCIAL CONFORT, AHUmada 143, se arrienda departamentos balcón calle, espléndida comida. 17-N

$ 200 PIEZA AMOBLADA CON buena pensión, arriendo. Ahumada 136.

ARRIENDASE EN CASA SIN Pensionistas, departamento o piezas a caballero o matrimonio solo. Santo Domingo 1219.

ARRIENDO PIEZA, CON PENSION, casa familia. San Diego 103. 20-N

PIEZA BALCON CON PENSION, matrimonio o caballero Molina 88. 18 N

ARRIENDO PIEZAS AMOBLADAS con pensión, Unión Americana 349. 17 N

ARRIENDASE DOS PIEZAS, CON sin pensión, matrimonio solo. Bulnes 31.

SE ARRIENDAN PIEZAS CON O sin pensión de mesa a domicilio Romero 2838. 17 N

JUDICIALES

RAFAEL BORRAS.—QUIEBRA — Por decreto de 8 de Setiembre último, del Juez Letrado don Fernando Santa María, se ha declarado en quiebra al comerciante don Rafael Borrás. Se nombró Síndico provisional a don José Arce Venegas; y se ha fijado para la primera junta de acreedores el 24 de Noviembre próximo a las 11 A. M. — El Secretario. 22 Nov.

CONCURSO ANSALDO.—A SOLIcitud del fallido se cita a junta general de acreedores para el día 27 de Noviembre próximo a las 11 A. M. para discutir las proposiciones del convenio presentadas por éste. La reunión tendrá lugar en la secretaría del 4.o Juzgado Civil ante el Juez don Fernando Santa María. —El secretario. N-27

POR RESOLUCION DEL SEÑOR juez del 4.o Juzgado Civil, se ha declarado en quiebra a la Sociedad Luis Flores, García y Cía. Se nombró síndico provisional a don Roberto Yávar. Se fijó para la primera junta de Acreedores, el día 28 de Noviembre próximo a las 11 A. M. — El secretario. 28—N

REMATE. — POR ACUERDO DE los herederos de las sucesiones de don Juan de Dios Bravo y de doña Teresa Arriola, aprobado por el árbitro señor Manuel González, en comparendo de fecha 16 de Setiembre del año en curso, se ha designado el 6 de Diciembre próximo a las 10 A. M., en la secretaría del Juzgado de Letras de Rancagua, para el remate de la propiedad ubicada en le calle Mujica N.o 723, al 763, de ese ciudad de Rancagua. Minimum: 8,000 pesos, mitad del precio del remate el contado y saldo a seis meses al interés del 8 o|o anual. Bases en la Secretaría del Juzgado de Rancagua, y en Santiago, calle Compañía N.o 1231, escritorio del árbitro. El Actuario. 5-D.

POR ACUERDO DE LOS INTEREsados en la Comunidad Sanhueza Hnos., en liquidación, y ante el árbitro don Manuel González, se procederá al remate público de los muebles, animales, útiles, vasijas, y enseres de la Comunidad expresada, debiendo verificarse la subasta en la Hacienda San Luis de Puquillay, ubicada en Nancagua, departamento de San Fernando, el Domingo 30 del presente año a las 8 A. M. Bases y antecedentes en el escritorio del compromisario, Compañía N.o 1231. Santiago, y en Nancagua, casa de la misma hacienda. — El Actuario. 5-D

QUIEBRA ONDATEGUI Y MATUrana.—Por auto de 2 del presente mes, dictado por el señor juez del 5.o juzgado, se ha declarado en quiebra a los comerciantes de esta plaza Lorenzo Ondategui y [illegible] Maturana, se ha nombrado síndico provisional a don Abel Célis y se ha fijado para la primera junta el 26 de Diciembre, a las 10 A. M.— El Secretario. 11—D.

REMATE JUDICIAL.— EL 9 DE Diciembre próximo, a las 11 1|2 A. M., ante el señor juez del Cuarto Juzgado Civil, se rematará por el mínimum de $ 8,400, la propiedad Bascuñán Guerrero N.o 1964, a 1972 (antiguo 2060). Bases, secretaría señor Alfonso. Expediente Nicolás García, con Proserpina Cortés (Sucesión). 17—N

INTERDICCION.— POR AUTO DEL 5.o Juzgado Civil, fecha 13 del presente, se ha declarado en interdicción provisoria por demencia a don Héctor Valdivieso Vidal, recluído en la Casa de Orates de esta ciudad y se nombró como curador general provisorio a don Víctor Valdivieso Vidal. — El secretario. 17—N

REMATE. — ANTE DON PAULO Marín Pinuer, Santo Domingo 733, partidor de los bienes de Vicente Baeza y Francisca Tenorio, saldrán a remate el día 22 del presente a las 5 P. M.: casa 645 y 655 Avenida Centenario y sitio N.o 40, calle Porvenir de Renca, por los mínimos de cinco, diez y tres mil pesos, respectivamente, pagaderos mitad al contado y resto un año plazo. Más datos dará el partidor.

MUSICA

MUSICA PIANO NOVEDAD "EL Rayo" One-Step.—San Pablo 1515. 30—N

MAQUINARIAS

A DELICIAS 3215, DIRIJASE cuando necesite vender, comprar máquinas de ocasión. Enero 10

PLANCHAS PERFORADAS (HARneros)) ofrece fábrica. Cumming 861 17—N.

VENDO UN MOTOR RAMSONES, fijo, de 6 H. P.; 2 autoclaves, 1 prensa Mabille para orujos. Dieciocho 497. 16-N

MAQUINA "SINGER" COMPRO, O boletos. France. Casilla 866. 17—N

SE VENDEN DOS DINAMOS DE ocasión, de 3 caballos de fuerza; uno de 1|2. Tratar su dueño. Rancagua, Pastelería O'Higgins. 17-N

VENDO MAQUINA UNDERWOOD, carro grande, perfecto estado. — Santa Rosa 296. 16—N

LOCOMOVIL 8 Y 10 HP., VENDO Unión Americana 77. 18-N

TRILLADORAS CASE DE 36 Y 40 vendo. Unión Americana 77. 18-N

SE VENDE MOTOR ELECTRICO de 1 1|4 L. P. corriente continua. Tratar: Calle Lord Cochrane N.o 1250. 16—N.

MAQUINA SINGER, FLAMANTE, valor $ 750.00 vendo ocasión en $ 350.00.—Bueras 162-A.—(Entre Delicias y Forestal) 16—N.

1 TORNO CHICO, 1 MOTOR ½ H. P. y 19 neumáticos 33 x 5 usados, realízanse de ocasión. Castro 70 16-N

VENDO FLAMANTE MAQUINA Singer salón. Cochrane 284 16—N

PRENSA HOJALATERO (CANTEAdora) y rodonera grandes, alemanas, vendo con facilidades. Acepto agentes. Verlas 1—5 Libertad 455 16—N

MAQUINA ESCRIBIR, PERFECTO estado, $ 250. Agustinas 1930 N 16

SE VENDEN FUNCIONANDO DOS cortadoras, una rompedora, una batidora, motor eléctrico 7 HP. en Andes 2732. 16-N

HARNEADORAS A MANO Y MOtor, ofrece fábrica. Cummings 861. 22—N

HARNEROS (PLANCHAS PERFOradas), ofrece fábrica. Cumming 861. 22—N

MAQUINA RAYAR, PRENSA IMprimir palanca, grande, véndese. — Nataniel 548.

2 MOTORES "AUTRO DAIMLER" 2 cilindros 6 H.P. vendo regalados. Francisco Bilbao 726 18—N

MOTOR GAS POBRE NECESITO. Indicar estado, fuerza, precio. Concha. casilla 5045. Correo 3.

DE OCASION SE VENDE: MAQUInas tapadoras: capsuladora de botellas. Otra timbradora de prensa. Dos tarros cilíndricos de zinc con llave. capacidad 4 arrobas c|u. Verla: Tratar: Nataniel 1449.

CALDERO 4 A 5 HP. CON MOTOR vendo. Unión Americana 77.

PRENSA ACERO PARA PASTO, vendo. Unión Americana 77. 17 N

DINAMO PARA NIQUELAR, CObrizar, etc., con instalación, vendo. Casilla 4509.

MOTOR, 3 A 5 CABALLOS, A bencina, o parafina, barato. Av. España 221. 17 N

INSTRUCCION

CURSOS LIBRES CONTADORES comerciales, vespertinos, nocturnos, cuatro meses, títulos profesionales. Matrícula abierta. Instituto Técnico Gálvez 154. 30 N

LICEO SANTIAGO, GALVEZ 154, cursos repaso, preparación exámenes bachilleratos, curso vacaciones. Internado medio pupilaje, externado. Prospecto. N 30

PREPARO EXAMENES FRANCES Matemáticas. Serrano 164. 18-N

PROFESOR DE ESTADO PREPARA exámenes de francés, inglés, matemáticas, historia, física y química y ciencias. Precios módicos. Ocurrir a Unión Americana N. 648 diariamente, de 6 a 12 A. M. y 2 a 8 P. M. 20—N

INGLES, EXAMENES PREPARANSE, clases particulares y colectivas Providencia, Padre Mariano 25. 16 N

INSTITUTO PINOCHET LEBRUN Huérfanos 1657. Cursos orales, comerciales, Enseñanza correspondencia. 3 D

CONTABILIDAD SIN PROFESOR última edición, ejemplar $ 5. Morandé 350. 18 N

CONSULES, PERITOS MERCANTILES, contadores, cajeros, Taquígrafos, dibujantes, Constructores, Agricultores, Cursos personales, correspondencia. Instituto Mercantil. Serrano 223. Teléfono 115. 17-N

CURSOS RAPIDOS NOCTURNOS, diurnos, por correspondencia. Prospectos. Instituto Mercantil. Serrano 523. 17-N

SEÑORITAS: CONTABILIDAD, idiomas, taquigrafía, escritura máquina, 10 pesos mensuales. Instituto Mercantil. Serrano 523.

CURSOS NOCTURNOS DE CONTABILIDAD, de la Asociación de Contadores de Chile, para comerciantes, empleados, estudiantes y señoritas, de 7 a 8 y 9 a 10 P. M. Enseñanza individual, $ 30 mensuales. Calle La Bolsa N.o 63.

INSTITUTO COMERCIAL DE SANTIAGO. Agustinas 1060, fundado 1915, establecimiento moderno; distínguese eficiencia enseñanza, excelente profesorado. Garantiza preparación rápida: Contabilidad, Taquigrafía, idiomas, dactilografía.

EXAMENES HUMANIDADES, ESCUELA Naval Ingenieros, Militar, preparan conocidos profesores Estado, ex-examinadores universitarios. Instituto Comercial. Agustinas 1060.

ACADEMIA DE DACTILOGRAFIA, anexa Instituto Comercial, Agustinas 1060 prepara rápidamente perfectos dactilógrafos.

CARPINTERIA, DECORACION, pintura; se ejecutan en instalaciones edificios, etc. Trabajos artísticos y económicos. San Pablo 1538.

¡INGLES! PROFESOR LONDINENSE, da clases. Sistema moderno práctico, facilísimo. Idioma corriente en tres meses; profundizado cuatro. Pronunciación perfecta. Preparación rápida viajes Inglaterra Estados Unidos. Conversaciones. Exámenes. Referencias espléndidas. Claras 46.

LIBROS Y ESTAMPILLAS

SELLOS CHILENOS POR CIENTOS miles, compro. Solicite lista precios Estudio Filatélico. Agustinas 1040. 16-N

COMPRO COLECCIONES DE SELLOS mayores de 5,000, diferentes. — Estudio Filatélico. Agustinas 1040. 16-N

REVISTA CHILENA, HISTORIA Y colección completa; véndese. — San Diego 143. 17-N

"REVISTA CHILENA DE HISTORIA y Geografía; colección completa vendo.—San Diego 143. 18—N.

MATERIALES DE CONSTRUCCION

TECHADO REVART ACANALADO el más barato por su duración. 1.50 pesos la plancha pintado rojo. Avenida Matta 375. Dic-4

ALAMBRE PARA PASTO, CHUZOS acero, carretillas, cañerías, fierro en barras, y gas, planchas, realizo. San Diego 1245. N-16

DOY A CONSTRUIR 10 CASITAS grandes, la educación con $ 1,000 mensuales. Valparaíso 1485. N-22

SE VENDEN 18 PLANCHAS DE zinc blanca. Gálvez 1577. 16-N.

$ 18, EL CIENTO DE LADRILLOS composición, vereda. Fábrica: Franklin 550. 17-N.

NECESITO TREINTA MIL ADOBES nuevos Tratar: Calle Madrid entre Porvenir y Coquimbo. 16-N

SE VENDEN TEJAS A $ 100, MIL. [illegible] 236. 16—N

VENDO FIERRO GALVANIZADO, primera clase, $ 62 quintal. Compañía 1313. 17-N.

GALPON CON FIERRO INGLES, nuevo, vendo. Chiloé 1375. 16—N

VENDO CANTIDAD PLANCHAS zinc acanalado nuevo y usado. Patricio Lynch 886. N-16

FIERRO GALVANIZADO PARA techo, inglés Emu, sin uso, se realiza. Maturana 662, de 2 1|2 a 3 1|2. 18-N

VENDO BUENA PUERTA CALLE y grada granito artificial. A. Prat 820. 17—N

ZINC NEGRO USADO, BUENO vendo. Carmen 1699.

110 FESTONES YESO, VARIADO surtido, estilos americanos. Cienfuegos 121. 17—N

[illegible] ADOBES, LADRILLOS [illegible] Libertad 6

DE OCASION VENDO DOS PORTONES grandes. Aldunate 869. 18-N

MEDICINA

GONORREAS, SIFILIS IMPOTENCIA. Debilidad vital, en ambos sexos Curación radical rápida Procedimientos modernos. Facilidades de pago Consultas gratis, de 9 a 11 3|4 A. M. y de 2 a 6 3|4 P. M. Atiendo enfermos de provincia y por correspondencia. Clínica y Laboratorio Médico del doctor Julio Lefévre M.— San Antonio 41 Altos Santiago D-1

¡CANOSOS! NO BOTEN PLATA en comprar tinturas desconocidas. Compren únicamente la Tintura Vegetal Herz, que se vende en Angamos 275, entre Lira y Maestranza que tiene la garantía de probarla antes de comprar. Frasco $ [illegible]. 25—N

CLINICA DEL DR. UGALDE, ALAMEDA 2595. Sección especial para la curación de la blenorragia y sus complicaciones para ambos sexos. Horas de 3 a 5 P. M. Nocturna para empleados de 8 a 10 P. M. Precio económicos y facilidades de pago. N-2

CLINICA DENTAL AV. MATTA 319 A. Dentaduras artificiales, todo sistema. Consultas gratuitas. Facilidades [illegible] 17-N

JUAN [illegible], MASAJISTA, ESPECIALIDAD masaje médico. Toda clase de inyecciones. Hospital San Juan de Dios. 16-N

¡OJO! ESCUELA NACIONAL DE Masajistas. Inscríbase. Pídanse prospectos. Apresúrese. Santa Rosa 22. 17-N.

CLINICA [illegible], DELICIAS [illegible] Nuevamente funciona la sección económica conveniente personas no puedan gastar mucho. 17—N

$ 2.80 "TE ARAUCANO", CURATIVO radical, estómago, riñones, hígado, intestinos, estitiquez, etc. Sabias combinaciones yerbas medicinales.— Por mayor, Casilla 6067; Estado 87. Alameda 491. Atacama 3270. Huemul 1697. Maestranza 180 A. Garantizamos resultados.

GONORREA, IMPOTENCIA, INFECCIONES prostáticas en ambos sexos curación radical, nuevo sistema, inyecciones antiblenorrágicas, quince años práctica, en vías urinarias. Precios módicos, de 9 a 12, 7 a 9. Policlínica, Mapocho 2776. 25-N

MUEBLES

PIANO Y PIANOLA VENDO SERRANO 449 3 D

COMPRO MENAJES CASA, TODA clase de muebles sueltos, pianos victrolas, plaq[illegible] [illegible]ajas de todas clases. San Diego 460. El Aguila. 28 N

MUEBLES OFRECEMOS CUALQUIER estilo, precios muy ventajosos Entrega inmediata, grandes facilidades pago. Consulte nuestras condiciones Fábrica Sociedad Nacional de Muebles y Maderas. Copiapó 1050 Entre Prat y San Diego. Nov. 12

MUEBLES FINOS, COMEDORES dormitorios, salones, dorados, vendo Fábrica Nataniel 464. 27—

VENDO BUEN PIANO. CALLE Manuel Montt 2529. 23-N

MUEBLES DORMITORIOS, COMEDORES, salones, escritorios variedades de todos estilos, especialmente roble americano a precios bajísimos [illegible]des de pago. Antes de comprar venga consultar precios en Fábrica Nacional de Muebles Serrano 398. n|o.

VICTROLA VICTOR, Y DISCOS desde $ 4, vende. San Pablo 2215. 20—N

CONSTANTEMENTE COMPRO Y vendo muebles todos estilos. San Antonio 74. Feb.-11

ANTICIPO FONDOS POR MUEBLES, útiles a consignación. Casa Remates. San Antonio 74. D-31

PIANO WINKELMANN, CUARTO cola, véndese. Tarapacá 812. 17—N

PIANO CLAVIJERO METAL VENDESE Copiapó 781. 16-N

VENDO PIANO ALEMAN. SAN Diego 855. N 18

OCASION: VENDO JUEGO MUEBLES estilo Inglés, cocina económica. Matucana 82. N 16

ANTICIPO DINERO POR PIANO O muebles a consignación. Compañía 1313. 22-N.

MUEBLES COMEDOR, DORMITORIO etc. Por cambio residencia vendo.—Búlnes 138 16—N.

VENDESE PEINADO ANTIGUO de caoba y lámpara de gas. — San Francisco 1490. 16—N

AUTOPIANO FLAMANTE Y VICTROLA de gran ocasión vendo.—San Martín 539. 18—N

PIANO DE ESTUDIO VENDO DE ocasión.—Santa Elena 840. 18—N

PIANO D. COLA EN PERFECTO buen estado vendo. — San Ignacio 349. 18—N

EN CUETO 247, VENDESE 1 AMOBLADO comedor, 1 paragüero, 2 roperos, 1 peinador, estera. Precios módicos. 16-N.

ESPLENDIDO DORMITORIO CON sin muebles, otro interior en casa de familia, pensión baño teléfono, arriéndase Rosas 1318. 16—N.

MUEBLES OFRECEMOS CUALQUIER estilo, precios muy ventajosos Entrega inmediata, grandes facilidades pago. Consulte nuestras condiciones. Fábrica Sociedad Nacional de Muebles y Maderas. Copiapó 1050 entre Prat y San Diego. 30—N.

GRAN OCASION VENDESE AMOBLADO dormitorio flamante, catres, escritorio ministro, cocina económica, baño. Calle Angel Belloni 159 (Providencia frente Casa Huérfanos). 17-N

VENDO CUNA FORMA COCHE Cuevas 1327. 16 N

APARADOR, TRINCHE MODERNOS cocina económica vendo Loreto 421. 16 N

VENDO LINDA CUNA DE OCASION, verla Carreras 652. 17 N

OCASION: DOS TRINCHES MARMOL, espejo, juego asiento hall, cristalería vendo. Conferencia 1867. N-17

PIANO ALEMAN, CLAVIJERO, bronce, vendo de ocasión, Tratar: Tarapacá 696.

COMPRO GUARDARROPA, GRANDE, buena clase, fondo 60 centímetros o más urgente. Estado 75.

VENDO ALFOMBRA Y CORTINAS usadas. Cochrane 1013 B.

OCASION VENDO [illegible] [illegible] Huemul 624

POR CAMBIO RESIDENCIA VENDESE muebles de ocasión — Santa Mónica 2153.

ALFOMBRA LIMPIA LAVA LA Higiénica Vacuum Cleaner. Maestranza 918. Teléfono 90, Santa Elena.

POR CAMBIO DE RESIDENCIA Vendo varios muebles. Víctor Manuel 1287 18—N

VENDESE FLAMANTE DIVAN Y califón cobre 30. Rozas 1318

POR CAMBIO VENDO SOFA, MESA para cortar cocinita escalera gallinero de alambre chico, bambú plantas. San Isidro 171 Casita 24

PIANO RIQUISIMO VENDO BARATO. Nueva Andrés Bello 779, esquina Purísima. 18—N.

VENDO CUNA CON COLCHON, ALMOHADA, almohadón, dos juegos ropa flamantes. Carreras 625.

DORMITORIO 2-3 CUERPOS, SALA comedor, alfombras, cocina gas, menajes, variedad muebles vendo.— Moneda 1467 17-N.

MUEBLES FACILIDADES PAGO vendo. Clasificador C. 288. 17-N

¡NOVIOS! MUEBLES FINOS, TODOS estilos, maderas nacionales, extranjeras. La London. Prat 353.

MUEBLES COLONIALES, ESPECIALIDAD. La London. Prat 353.

PIANO SCHIEDMAYER ULTIMO modelo flamante vendo, gran ocasión Ahumada 31. 17-N

PIANO BLUTHNER ULTIMO MODELO flamante vendo. Ocasión: Ahumada 31. 17-N.

PIANO 1|2 COLA MODERNO, FLAMANTE, vendo 4,500 pesos viaje urgente. Avenida Pedro Valdivia 1970. 17-N.

COMPRO PIANOS CONSTANTEMENTE, indicar marca, precio. Taller de pianos sistema europeo, afinaciones, composturas, atiendo personalmente. Ramón Vergés. Miraflores 571. Teléfono Inglés 2620.

OCASION, VENDO DOS CATRES sillas, mesas. San Diego 232.

VENDESE PIANO FRANCES. BASCUÑAN 268. 17 N

SE VENDE MEDIO AMOBLADO salón, un estante para libros y un refrigerador. Conferencia 411 18 N

MODAS

VESTIDOS SOBRE MEDIDA TRAIGA usted sus telas a Maison Imbert Tenemos modistas competentes. Mosqueto 456. N-20

VESTIDOS SOBRE MEDIDA TRAIGA usted sus telas a Maison Imbert Tenemos cortadores competentes. Mosqueto 456. N 29

OCUPACIONES (OFRECEN)

OFICINISTAS Y EMPLEADOS DE COMERCIO

ESCRIBIENTE CON SUELDO SOLDADO necesita Ayudantía Regimiento Tacna. 16-N.

EMPLEADO SIN PRETENSIONES para aseo y ayudar oficina médico Santo Domingo 831, tratar de 6 a 6 1|2 P. M. o Domingo por la mañana. 16 N

NECESITO VENDEDORES PARA artículos de fácil venta. Gálvez 140.

VENDEDOR COMPETENTE EN tienda de camisería, se necesita. Matas y Cía. Casilla 1310 17—N

NECESITO CAJISTA REMIENDO. Avenida Antonio Varas 86. 17-N.

MARGINADOR PRENSA DE PEDAL y niños dobladores necesita. Imprenta La Fama, Maestranza 2. N-17

SASTRES

AYUDANTES SASTRES EMBOLSILLEN necesito. Nueva Escanilla 1411. 16-N

CARPINTEROS MUEBLISTAS

CARPINTEROS GOTICOS NECESITO. Población París. Avenida Central 147 16—N

CARPINTERO NECESITASE, SERRANO 378. Presentarse de 12 1|2 a 2. 18-N

CARPINTEROS MUEBLISTAS NECESITO, calle Prado 1170.

MUEBLISTAS, GOTICOS COMPETENTES, necesito. Arturo Prat 1128. 17—N

NECESITO CARPINTERO PLANOS y góticos. Arturo Prat 1302. 17—N

NECESITASE CARPINTERO hacer cajones, Fábrica Calzado Chacabuco 554. 17 N

CHAUFFEURS

CHOFER PRACTICO EN REPARTOS y honrado. Presentarse sólo con buenos antecedentes en Mercería Santiago.

CHAUFFEURS NECESITO, ESPERANZA N.o 8.

PELUQUEROS

PELUQUERO NECESITO SABADO y Domingo, Esperanza 47.

MOZOS

NECESITASE MOZO PARA CONSULTORIO. Inútil presentarse sin recomendaciones. De 11 1|2 a 12. — Teatinos 50. 16—N.

MOZO Y NIÑAS PARA LAS MESAS necesito.—Av. Hipódromo Chile 1566. 16—N.

MOZO CON RECOMENDACIONES, cama adentro, necesito. San Martín 64. 16—N

NECESITO MOZO CON RECOMENDACION. Tratar: Agustinas 3076. N 18

NECESITO MOZO PARA REPARTO, muy buenas recomendaciones. Providencia 1340. N-17

MOZO RECOMENDADO QUE HAYA estado en botica, necesito. San Diego 2002 17—N

NIÑOS

MUCHACHO PARA MANDADOS necesita.—Carmen 315. 16—N.

SE NECESITA UN NIÑO PARA los mandados. Olivares 1347 16—N.

NECESITO NIÑO GRANDE. CATEDRAL 3040.

SE NECESITA UN NIÑO. AHUMADA 146

NIÑO PARA LAS VIANDAS NECESITASE. 21 de Mayo 831. 17-N

NECESITO UN NIÑO PARA MANDADOS y una niña para la cocina. Juan Vicuña 1437.

ZAPATEROS

SE NECESITAN PLANTILLEROS para calzado de guagua y zapatos de obra "Black". — San Diego 945. 17—N

FIJADOR TACOS, ALAMBRADOR [illegible]apillas, niñas envase, necesítanse Las Quintas 546. 16-N

NECESITO BUEN REMATADOR a mano, en Luis XV. Santa Rosa 2096. 16-N.

ZAPATEROS ARMADORES, MUY competentes, necesito. Moneda 2690. 16-N.

ZAPATERO COMPOSTURERO DE toda obra necesito. Alameda 452. 16—N.

MAESTRO OBRA DE HOMBRE, cosida falta, buena recomendación. Santo Domingo 949.

FIJADOR DE TACOS, SACADOR DE puntera, corredor de fierro se necesitan, Amunátegui 914.

VARIOS

NECESITO UN CANASTERO PARA canastos grandes. Avenida Blanco Encalada N.o 3020. 16-N

[illegible] COMPETENTE EN CARROCERIA de automóviles necesito Catedral 1853 16—N

NECESITO RELOJERO COMPETENTE. Independencia 385. 16-N.

EMPLEADO COMPETENTE PARA suelería, necesito. San Diego 937. 16-N.

EMBALADORES NECESITA LA Fábrica de Vidrios El Crisol. Nueva Andrés Bello N.o 569. N-16

CARRETELERO FORMAL ACTIVO y de responsabilidad necesito para interesarlo en la explotación de un buen camión de dos ruedas.—Nataniel 601. 16—N.

NECESITAMOS PANADEROS BASCUÑAN Guerrero 1086. 18-N

200 TRABAJADORES DE PAMPA, se necesitan para las oficinas salitreras de Iquique. Para datos ocurrir en Santiago a los siguientes puntos: Kiosco o Plazuela Argentina esquina Exposición; Giosko Matucana esquina Mapocho; Kiosko Av. Matta esquina Arturo Prat; Kiosko Puente, Bandera frente Estación Mapocho. Todos estos kioskos tienen como señal una banderita verde. En Tiltil, tratar con Juan de Dios Salinas, Restaurant El Aguila. En Puente Alto, tratar con Onofre Zamorano,—Agencia "El Tropezón". — La salida de Santiago será el Martes 18 del presente. 16-N.

NECESITO CORTADOR O CORTADORA Peletería Francia. Condell 252, Valparaíso. 16—N

NECESITO OPERARIO ENTENDIDO en destilación, de alcohol.—Providencia 1152. 16—N.

NECESITO MATRIMONIO SOLO para ayudar carnicería y acompañar señora. Salto 1399 Recoleta 17—N

DORADOR PARA ENCUADERNACION necesita Imprenta Universo. 17—N

TINTORERO MAESTRO NECESITO tintorería la Selecta. Presentarse con recomendación. Calle Las Rosas N.o 2202. 16—N

SE NECESITA UN AYUDANTE mesonero. Merced 812. 17—N

LAVADOR DE OFICIO PARA AUTOMOVILES, necesito. Brasil 773. N-16

HORTELANO Y COCINERA MATRIMONIO sólo, necesito. Brasil 773. N-16

EMBALDOSADOR COMPETENTE necesito el Lunes en Santo Domingo 1605. 16—N.

CUIDADOR DE NOCHE, PARA FABRICA se necesita, Rosas 3255. 16 N

CAJONERO O AYUDANTE CAJONERO, armadores y aparadoras se necesitan en Delicias 2701. 17 N

MATRIMONIO SIN FAMILIA NECESITO él cochero, ella cocinera. Chacra El Olivo. Independencia 3010. N-17

TAPICEROS NECESITO. 267 VICUÑA Mackenna.

SE NECESITA AL MAESTRO Juan [illegible] en Mapocho 1690

NECESITO HERRADOR, ELEUTERIO Ramírez 1160. 18-N

PINTOR A BROCHA GORDA NECESITO, Rancagua 79. 17-N

JOVEN DE 18 AÑOS PARA PORTERO de garage. Exijo buenas recomendaciones. Sueldo: $ 150. Necesítase en Rancagua 79. 17-N

NECESITO AMOLDADOR DE ESTATUAS y pintores competentes. Delicias 504. 17-N

BRONCERO, TORNERO Y LIMADOR, buenos, necesita. A. Prat 757. 18-N.

MATRIMONIO PARA EL CAMPO él llavero, ella cocinera, presentarse el matrimonio sin familia. Tratar Compañía 2075, de 9 a 12.

TRABAJADORES ATIENDESE DOMINGOS, trajes medida 110; pantalón 23; hechuras trajes, 65, facilidades. V. Mackenna 1080.

OPERARIO AL DIA NECESITA Maestranza 918.

NECESITO TORNERO MECANICO Providencia 1407. N-17

FIJADOR ALAMBRADOR, LABRADOR tacos, sacar punteras, niñas para envase, necesítanse. Las Quintas 546. N-21

NECESITO MAESTRO COMPETENTE para impresiones de tinta en relieve. Rosas 941.

SE NECESITA REPARTIDOR [illegible] Irarrázaval 2135 17—N

AYUDANTE CARRETONERO NECESITA Fratelli Castagneto. Alameda esq. San Martín.

PULIDORES Y BARNIZADORES [illegible]zadores de bronce, necesitan. García Reyes 381. 17—N.

DOBLADORES NECESITO, MONEDA 1068.

SACADOR PUNTERAS NECESITAMOS, pagando bien. Tratar: desde hoy Domingo 9 a 2. Fábrica calzado niños. San Diego 1440. 17—N

NECESITO REPARTIDOR CARNICERO, Mercado Matadero, puesto N.o 1. 17—N

EMBOBINADORAS MUY PRACTICAS, necesítanse. Vicuña Mackenna 591.

MAESTRO PARA HACER MARQUETERIA, necesitan. Delicias 1639. 18—N

TALLADORES NECESITAN. DELICIAS 1639. 17—N

OPERARIOS APRENDIZAS NECESITO. Diez de Julio 1459.

HORNERO CON MASAS, NECESITO, Bellavista 0112. Por semana. 17-N.

TABIQUEROS REBOCADORES NECESITO. Pedro Lagos 1270.

OFICIAL FUNDIDOR NECESITO Avenida Salvador 1046.

NECESITASE CORTADOR CUEROS, Fábrica Calzado Chacabuco 554 17 N

TORNEROS MECANICOS NECESITO. San Diego 1948. 17-N

PLANTILLEROS NECESITO, GALVARINO 694. 17-N

NECESITO UN BUEN HERRERO para obras gruesa. Nataniel 1457. 17-N

SE NECESITA UN AYUDANTE [illegible]cero. Bulnes 579. 17-N

REMACHADORES NECESITO CUATRO cuadrillas, trabajo contrato. Puertas de Las Condes. Tratar José M. Cifuentes, Lautaro 2745, entre Bascuñán y Molina. 17-N

APARADORAS

APARADORAS COMPETENTES en artículos finos y niñas para el envase, se necesitan, se pagan los mejores precios. Cuevas 730. 16 N

NECESITO APARADORA, ALMIRANTE Barroso 386. 17-N.

DACTILOGRAFAS Y OFICINISTAS

SEÑORITAS ACTIVAS QUE DESEEN ganar 15 o 20 pesos diarios en la venta de un artículo gran aceptación presentarse [illegible] 16 de 1 a 2 o de [illegible]

SEÑORITA PARA OFICINA NECESITO urgente, con buenas referencias, competente en cálculos y escritura a máquina. Presentarse Av. Irarrázaval 298, 3 cuadras de Vicuña Mackenna. N-17

SEÑORITA ESCRIBA A MAQUINA, necesito. Presentarse mañana Lunes de 10 a 12. — Delicias 1344.

SEÑORITA ACTIVA PARA VENTA juguetes, por mayor, necesítase presentarse, hoy antes 12, fianza $ 200. Agustinas 1930.

COSTURERAS

BUENA VESTONERA MUY COMPETENTE necesito. Teatinos 412. Traer muestra. 16—N

SE NECESITA CAMISERA POSTICERA. Doy pieza. Irarrázaval 2569. Ñuñoa. 16—N.

CAMISERAS, POSTICERAS, APLANCHADORAS de doblez, lavanderas y lavanderas de camisas, necesito. Maestranza 144.

POSTICERAS, CAMISERAS DE doblez y buenas lavanderas, necesitamos, pagamos buen precio. Merced 475. 17-N.

NECESITO BORDADORA A MAQUINA, con muestra. Ñuble 1020. 17-N.

NECESITO APRENDIZA CORBATAS. Sotomayor 77, casita 38.

CALADORAS PAÑUELERAS TRABAJO continuo buen pagado necesito Moneda 796. 17—N

NECESITO COSTURERAS MODAS Maipú 120 18—N

NECESITO BUENA COSTURERA Santo Domingo 953 17—N

NECESITO BUENAS COSTURERAS, Avenida Blanco Encalada 2017. 17—N

NECESITO AYUDANTA EN MODAS. Huemul 1327.

NECESITO AYUDANTA PANTALONERA Victoria 826.

SE NECESITA AYUDANTA PARA la moda. Gálvez 538. 17-N

NECESITO 50 COSTURERAS PARA el brin con buenas recomendaciones. Benavente 308.

BUENA COSTURERA EN SOMBREROS de paja para señora, necesito. Unión Americana 558. 17 N

EMPLEADAS DE MANO

EMPLEADA TODO SERVICIO, NECESITO. Andrés Bello 733 entre Siglo XX Purísima. 16-N

EMPLEADA PIEZAS COMPETENTE recomendada necesítase. Lucrecia Valdés 380 entre Libertad y Esperanza. 16—N

NIÑAS SERVIR LAS MESAS. NECESITO. Restaurant Casino. Franklin 1004. 17—N

EMPLEADA PARA TODO SERVICIO se necesita con recomendación. Maturana 440 16-N

NECESITASE EMPLEADA PARA piezas y comedor. Informes. Buen sueldo, Providencia 3256. (Leones) [illegible] carro. 16 N

SERVIDUMBRE LA MEJOR DE Santiago Pídala. Bandera 339.

EMPLEADA PARA AYUDAR QUEHACERES de casa tres personas, necesítase. Rosas 948. N-17

EMPLEADA DE MANO QUE SEPA servir comedor puertas adentro, necesito. Se garantiza cien pesos mensuales. Inútil presentarse si no es competente y trabajadora. San Diego 219 (altos). 17-N

NECESITO EMPLEADA PARA piezas y comedor. San Pablo 1222. 17—N

EMPLEADA JOVEN ENTIENDA poco cocinar. Sueldo 30 a 40 pesos Hay otra empleada.—Bilbao 70.

NECESITASE EMPLEADA PARA ayudar quehaceres de casa. Camilo Henríquez 1051, al llegar a Avenida Matta.

EMPLEADO HONRADO, TRABAJADOR para trabajos de establo y aves necesito. Pido informes. Miguel Claro 759. (por la mañana)

EMPLEADA SIN PRETENSIONES para aseo y ayudar oficina médico Santo Domingo 831, tratar de 6 a 6 1|2 P. M. o Domingo por la mañana. 17 N

NECESITO EMPLEADA PARA LA cocina, puerta afuera, pocas personas, suelo $ 40. Agustinas 1441.

NECESITO EMPLEADA COMEDOR con recomendaciones, Matucana N.o 202.

¡¡SERVIDUMBRE!! SIEMPRE. Arturo Prat 16. Tiene excelentes ocupaciones, veraneo, 100. Cocineras, mozos comedor de piezas niñeras, de mano, niños, recomendados, acudan.

NECESITO SIRVIENTE PARA el servicio, Libertad 644.

EMPLEADA PARA TODO SERVICIO, ágil y limpia necesita Huérfanos 3051. 17 N

SEÑORA SOLA NECESITA EMPLEADA decente con recomendaciones. Tratar: Matucana 786.

COCINERAS

EMPLEADA QUE ENTIENDA ALGO de cocina, se necesita. Serrano 297. 16-N

NECESITO BUENA EMPLEADA sepa cocinar, casa extranjera, poca familia, buen sueldo. Ahumada 276. N-16

NECESITO COCINERA FORMAL. Bascuñán 1506. 18-N.

NECESITO 2.a COCINA, PREFIERO español, puertas adentro. San Antonio 435. 17-N

NECESITO NIÑA PARA LA COCINA, poca familia, Avenida La Paz 174. casa 8. 16—N

NECESITO COCINERA DE PUERTAS adentro, sin niños. Ñuble 1156 16—N

EN COMPAÑIA 2316, NECESITASE buena cocinera para pensión en Pichilemu. 16—N

COCINERA SE NECESITA.— ROSAL 325. 16—N.

COCINERA NECESITASE, SERRANO 647. 20-N

COCINERA Y SIRVIENTE DE MANO, para tres personas. Carmen 177

COCINERA JOVEN, AGIL, NECESITO. Nataniel 292.

NECESITO NIÑA QUE SEPA LA cocina para dos personas.—Alameda 145. 18—N

COCINERA REGULAR EDAD, CON recomendaciones, para servicio matrimonio solo necesítase, buen sueldo. Libertad 551. N-18

COCINERA FORMAL COMPETENTE sola preferido que haya servido en casa extranjera, necesito. San Domingo 628. N-18

COCINERA COMPETENTE EN COMIDA extranjera, para casa residencial, se necesita. Santa Lucía 322.

NECESITO COCINERA Y NIÑA para el comedor Rosas 1017. Hotel 17—N

COCINERA PARA POCA FAMILIA buen sueldo Santa Rosa 55

COCINERA Y NIÑA DE MANO PARA Valparaíso. Tratar: Serrano 295 17—N

NECESITO BUENA COCINERA Y ayudanta para casa pensión. Independencia 327.

COCINERA NECESITO. Libertad 8. 17 N

LAVANDERAS

NECESITO UNA PLANCHADORA que sepa planchar muy bien, puertas adentro, Benavente 482. 16-N

LAVANDERA NECESITO POR día, casa particular.—Av. General Bustamante 584. 16—N

NECESITO POSTICERAS, Y LAVANDERAS. Lavandería Versalles. — Vicuña Mackenna 269. 17-N

SE NECESITA APLANCHADORA de doblez. Carmen 42. 17—N

SE NECESITA LAVANDERA. CARMEN 42 17—N

NECESITO LAVANDERA CON RECOMENDACIONES. Miraflores 330. 17—N

LAVANDERA CASA PARTICULAR Gálvez 197. 17-N.

LAVANDERIA FRANCESA. MOLINA 74, posticeras y aplanchadoras doblez necesito.

NIÑERAS

NECESITO NIÑA, CUIDAR SEÑORA. — Matucana 628.

NIÑERA SERIA, SANA. SAN DIEGO 166.

VARIOS

DOBLADORAS DE CUERO SE NECESITAN. fábrica de calzado. Lira 965 N-17

REVISADORES NECESITA LA FABRICA de Vidrios El Crisol. Nueva Andrés Bello N.o 569. N-16

NECESITO NIÑA POR DIA, CLARAS 149. 16-N

NECESITO MASAJISTA TITULADO competente; por varios meses. Buen sueldo. Casilla 327. 16-N

NECESITO MASAGISTA. — CATEDRAL 1907 16—N.

SE NECESITA UNA SEÑORA SOLA para los quehaceres de casa. — Buera. 124, Casa 2. 17—N

NIÑA AYUDAR QUEHACERES dos personas, buen sueldo, necesito San Pablo 2215. N-16

NECESITO AMA DE OCHO MESES [illegible] 548. 17 N

SEÑORITA QUE TOQUE MANDOLINO o violoncello necesito. San Diego [illegible]

NECESITO BUENA SOMBRERERIA, casilla 1281.

SEÑORITAS, JOVENES, NECESITO hoy Domingo. Altos Baños Santo Domingo.

NIÑAS QUE SEPAN TRABAJAR cajas para Farmacia, necesítanse. —Maestranza 1421. Interior 3.

SEÑORITA FARMACEUTICA NECESITO. Ofertas: N. C., Casilla 801. 17—N

NECESITO OPERARIAS QUE SEPAN hacer cajas para polvos de arroz. Rosas 941.

AMA DOS A SEIS MESES, NECESITO. Siglo XX 262. 16-N.

NECESITO FINERA Y DOBLEZ. Moneda 2088. 18-N.

SE NECESITAN FLORISTAS aprendizas y que sepan hacer azahares. Chacabuco 221.

NIÑA NECESITO, SERVICIO MATRIMONIO. Avenida Matta 218.

SEÑORA SOLA QUE TRABAJE EN la casa, para cuidadora, necesito. Correo Central A. A.

LAVANDERIA FRANCO ESPAÑOLA. Huérfanos 2674 posticeras necesitan. 17—N.

PASAMANTERA PRACTICA FABRICACIONES cordones, necesítase. Vicuña Mackenna 591.

SE NECESITAN LAVADORAS DE botellas y un tonelero en Manzano N.o 536, entrando por Lezaeta. 17-N

2 SEÑORITAS SERIAS, SENCILLAS y trabajadoras (extranjeras preferidas), se necesitan como aprendizas en un taller fotográfico particular. Unicamente personas cumplidoras y que no vivan muy lejos. Tratar: Huérfanos 2310. 17-N

OCUPACIONES (Necesitan)

SEÑORITA BUENA PRESENCIA para caja cigarrería tienda ofrécese. Villa, casilla 81 D. 30 1

SE OFRECE MAYORDOMO PANADERIA, honrado, competente, aquí fuera de Santiago. Santa Laura 1135 16-N

MODISTA COMPETENTE OFRECESE dirigir taller Avenida San Luis 1286. 16 N

SE OFRECE UN JOVEN PARA LA cocina o mozo de patio, con buenos informes. Dirigirse: Calle de Pizarro N.o 1786.

SEÑORA VIUDA CON HIJA CON buenas recomendaciones ofrécense para cuidar casa durante el veraneo. Avenida Portales 3138, casa N.o 17.

SE OFRECE UN CHAUFFEUR PARA góndola Ford o para auto de alquiler. Sofía Concha N.o 4.

JOVEN LLEGADO DEL CAMPO se ofrece para el comercio, con algo de práctica Dirigirse, Grajales 2961 17-N

[illegible] COCINERA SOLA. [illegible] 1320. 17-N

OFRECESE JOVEN CON BUENAS recomendaciones para ocuparse como mozo, chauffeur, dirigirse a F. Jara. Manuel Rodríguez 171. 17-N

OPORTUNIDADES PARA FAMILIAS

QUIERE UD. COCINAR RAPIDA y económicamente? Compre una cocina "Svea", San Diego 89. August 18-Nv.

Niña de Man
SE NECESITA
para corta familia
ra, inútil presentarse
buenas recomendaciones
MERCED 136, (PARQ
FORESTAL)

PUENTE 666 ENTRE ROSA Y to Domingo. Fábrica San de calado plisado, encarrujado tejido, pañuelo quina para forrar botones bajo se entrega el mismo Anexo del depósito de hilo

SE pesos y ropa. Casa particular cito 375

HAGO CLASES DE SOMBRE enseñanza en dos meses casa. Correo Central.

CUERO Y TIÑO PIELES, PR bajos. Antiguo taller, 2305.

REALIZAMOS FLORES PARA Chacabuco

POLICARPO MENDEZ, AG de Singer Sewing Machine dencia 334.

¿DESEA ADQUIRIR MAQUI ger? Pida precios, condiciones dependencia 334.

REPUESTOS ACCESORIOS jas, aceite, hilo para coser. Independencia 334.

CLASES GRATUITAS DE dos y deshilados en máquinas Independencia 334.

SEÑORAS DUEÑAS DE En Independencia 334 clase de composturas en máquinas de coser.

SE RECIBEN TRABAJOS DE bilados, bordados. Indep 334

¿SEÑORA? LO QUE NECESITA máquina de coser, lo encontrará Independencia 334.

CORTO Y PREPARO VE desde $ 8, hechuras y transformaciones. San Pablo 2208.

AVICULTURA Y CULTI

CHIRIMOYAS, FRUTILLAS, tas tropicales, Frutería "El C Portal Fernández Concha pastelería Colón.

HUEVOS PARA INCUBACION rias razas de gallinas seleccionadas cuarta generación, 180 a 200 huevos al año ofrece. Cria lón, Pedro Valdivia 1927.

GALLINAS CLUECAS VENDO mayor y menor. Criadero dro Valdivia 1927.

VENDO GALLINAS LEG mexicanas, primera postura 1384

SE VENDEN CLARINES DO Avenida Chile-España 316,

SE VENDEN CLARINES, — rrázaval 2171.

PATOS PEKIN VARIOS ños, gallinas cluecas, grupo mouth, gallos Rhode, cubar, Catalanas, vendo. Díaz 1930. por Irarrázaval.

HAGA MASHFOOD PARA SU llinas, comprando sangre so molido, conchuela, Harina cén de Semillas, Morandé

REALIZO LOTE MATAS CO dobles. Av. Portales 3025

ARBOLES, ARBUSTOS Y tas en maceteros, realizando edificación del local. Tierra jas de litre $ 3.80 el saco $ 7). Bandera 130.

VENDO DE OCASION GA pollas catalanas, del Prat. 624.

HUEVOS LEGHORN, PARA bar, vendo $ 6 docena; se gallinas. Cueto 548.

VERANEO

VERANEANTES: ARRIENDO de cinco piezas, dor, 3 dormitorios y depe espléndida situación, Playa ado paseo 21 de Mayo, ensor. Dirigirse Casilla araíso.

CARTAGENA, PLAYA GRA orillas de mar, arriéndase Manuel Rodríguez 79.

ZAPALLAR. HOTEL NACIO Nuevo Hotel de lujo. Agua tísima. Pida precios y con su dueño, Aurelio del Canto

VIÑA DEL MAR, ARR casa amoblada, 4 dormitorios comedor y demás dependencias Enero y Febrero, y si se zo. Tratar en la misma del Cerro 289, de 1 a 4 P.

EN COMPAÑIA 3316, SE T con la dueña de una acreditada sión en Pichilemu.

EN BALNEARIO DE CO arriéndase casa, salón, galería, dor, cinco dormitorios, garage no. Tratar Santo Domingo

ARRIENDASE CASA OT modernamente amoblada trios. Población Balneario. Detalles Casilla Valparaíso.

EN VIÑA DEL MAR, CALLE taño arriéndase por la tem la Verano, casa grande, 7 dormitorios fuera dependencias Garage para 2 autos Casilla 653, Z. Z., Valparaíso

PROFESIONALES

ZURCIDOS INVISIBLES, NO zurcidor japonés Especialista especialidad en viraduras maciones. Son perfectas 228 Teléfono Inglés 667

DR. CARLO UGALDE Delicias 2595 rujano según Atención ginecología y partos néreas y vías urinarias

apelaciones, posesiones particiones, divorcios, nulidad matrimonios, cobranzas, toda tramitación legal ramente el abogado teaga, anticipando convenio. Consultas gratis

MARTA GUTIERREZ, ENFE masajista. Cochrane 750

CONDOR 1158, CASA A única especialista zurcidos bles, jerseys, viraduras, transformaciones garantidas

OBREROS: CUOTAS TRA morosos, 80; pantalones, nes alpaca, 30; Vicuña 1080.

SEÑORAS SEÑORITAS Echáurren 71

ZURCIDOS INVISIBLES VI nos, sobretodos. Hechuras pesos. Merced 750.

PROPIEDADES

PROPIEDADES
(Compran)

COMPRO CASA HASTA $ 18,000, contado, sin agentes. Casilla 2017. P. L.

COMPRO CASA VIEJA O SITIO, barrio estación, oferta por estos avisos. Vendo un taladro para mecánico. Covadonga 35.

PROPIEDADES
(Venden)

VENDO PROPIEDAD MATURANA 662 con cocheras, pesebreras, garage, galpón y 4 piezas habitación en 35 mil pesos. 16-N

SE VEND UNA CASA Y/ 8A NEgocio calle Cortés N.o 1695. Ñuñoa. 16—N.

EN ECHAURREN A UN PASO Alameda, vendemos cómoda residencia moderna, con renta en solo 130,000 pesos, siempre que se trate de un negocio rápido. Ocasión única. Teatinos 86. N-16

VENDO CASA ESQUINA, CONStrucción cal y ladrillo, con vista a tres calles, luz eléctrica, parrón y arboleda. Tratar: Víctor Manuel, esquina Arauco 2002. 16-N.

SE VENDE UN SITIO CASA CUAtro piezas. Carmen 1560. Tratar, San Isidro 287. 16—N

VENDO LINDAS CASAS, AVENIDA Matta, otras, San Isidro 10 x 60. Luz eléctrica, hall, 7 piezas, 8 mil contado, saldo cuotas mensuales, voluntad comprador. Dueño: Santa Rosa 1177. 17-N

PERMUTO LINDO GRUPO CASAS, barrio Matadero, producen 24 mil pesos al año. Valor: 240 mil. Deuda hipotecaria. Dueño: Santa Rosa 1177. Teléfono 193. Matadero. 17-N

$ 8,000.— VENDO PROPIEDAD nueva Sevilla 1285. Tiene deuda. Sin agentes. 19—N.

$ 24.000. REGALO PROPIEDAD renta $ 300. mensuales, 12 piezas, subterráneo, parron. Sin agente. Juan Vicuña No. 1459 17—N

$ 63,000, EN ESPERANZA 567, ENtre Catedral y Santo Domingo vendo casa nueva, construcción moderna, 7 habitaciones, hall, toilette dependencias, etc. Verla y tratar con su dueño: de 10 a 3 P. M. N 17

ÑUÑOA, VENDO CASA NUEVA, 6 piezas, árboles. Lucio Cuadra 269. 16—N

$ 38,000 — AV. VICUÑA MACKENna, espléndida situación, cité ladrillos, 10 casitas, 2 piezas y patio. Produce $ 420 mensuales. Deuda hipotecaria. Huérfanos 1059, oficina 14. 16—N.

$ 55,100 — AV. MATTA, MAGNIfica situación, buena casa, 10 habitaciones, 2 patios, servicios. Facilidades de pago. Huérfanos 1059, oficina 14. 16—N.

$ 65,000—SAN DIEGO, LADRILLO 2 pisos, almacén y casa habitación en bajos, buena casa en altos con 8 habitaciones y servicios. Produce $ 700 mensuales. Facilidades de pago. Huérfanos 1059, oficina 14. 16—N.

$ 220,000 — LIBERTAD, INMEDIATA Plaza Yungay, frente 2 calles, 8 casas flamantes. Produce $ 2,030 mensuales. 70,000 Banco Garantizador. Huérfanos 1059, oficina 14. 16—N.

$ 18,500 — GORBEA PROXIMO A San Alfonso, casa un piso. Huérfanos 1059, oficina 14 16—N.

$ 70,000 — LIRA, 3 CUADRAS DElicias, espléndida casa, 8 habitaciones, varios servicios, hall, patios, electricidad elegante frente estucado, 400 metros superficie, 20,000 Banco Hipotecario. Huérfanos 1059, oficina 14. 16—N

CASA QUINTA EN LOS GUINDOS se vende de ocasión, por ausentarse propietario Europa. Situación inmejorable Buena arboleda. Cinco departamentos y dependencias. Tambin hay comodidad para auto, chauffeur y caballos. Precio $ 47 mil. Tratar Avda. Hamburgo 224. 16 N

$ 15,000 — INMEDIATA A COchrane, 5 piezas, 1 patio, Huérfanos 1059, oficina 14. 16—N.

A UN PASO DE RECOLETA VENdo una casita inconclusa, cal y ladrillo. Av. Chile 563. 16—N.

$ 15,000 QUINTITA 800 m2. Avda. San Gregorio, 1 cuadra Irarrázaval 30 metros Macul, arboleda fina en producción, Santo Domingo 831. 16 N

VENDESE EN $ 8,000 AL CONtado, sin agente, 2 sitios plantados, cerrados, con agua potable, en Maestranza 1865. Tratar Miraflores 150. 16 N

$ 22,000 VENDO POR AUSENTARse su propietario, la casa Avenida Larraín 5351 (Plaza Los Guindos). Tasación $ 34.000. Bandera 84, oficina 25

VENDO FLAMANTE CASA SANTA Rosa 322. en $ 65,000, sin agente.

CASA NUEVA VENDO, OCASION, dependencias, frente estucado. luz eléctrica, patio grande. Omnibus a la puerta. Rogelio Ugarte 1435.

SITIOS, SITIOS, VENDEMOS MUY baratos.—Greene. Teatinos 86.

$ 130.000. ECHAURREN 1.a CUAdra, dos casas modernas.—Greene. Teatinos 86.

$ 125,000. BRASIL PRIMERA CUAdra, dos casas 350 m2. — Greene. Teatinos 86.

$ 80,0000 FORESTAL SITIO CENtralísimo. Teatinos 86.

$ 250 m2. SITIO ESMERALDA ENtre Claras y Miraflores.— Greene. Teatinos 86.

$ 255 m2. SITIO 400 m2. EN AV. Santa Lucía. Teatinos 86.

$ 300,000. GRAN SITIO ESQUINA en Alameda parte alta, 1,300 m2.—Greene. Teatinos 86.

$ 64,500. SITIO EN CALLE LONdres. Gra nocasión, 280 m2. Teatinos 86.

$ 170,000. CHALET MODERNO DE lujo en V. Mackenna primera cuadra (calle nueva).—Greene. Teatinos 86.

$ 280,000 ESQUINA COMERCIALÍsimo, muy moderna en San Diego. Renta por contrato $ 31,500. — Greene. Teatinos 86.

CASAS-QUINTAS REGALADAS DE verdadera oportunidad, vendemos de $ 80 000 a $ 200,000 en Macul, Providencia, Irarrázaval y alrededores. —Alejandro Greene Cruzat, Sección Propiedades Urbanas.—Oscar Greene V. y Jorge Guzmán P.—Teatinos 86. Casilla 3722.

$ 120,000. COMODA CASA EN Compañía antes Brasil, 2 pisos. Teatinos 86.

$ 160,000 REBAJADO DE $ 200,000 espléndida casa de lujo en Ejército, muy bien situada, 500 m2., hall, salones, escritorio, gran comedor, 6 dormitorios, numerosas toilettes, toda clase de dependencias, etc., oportunidad única.— Greene. Teatinos 86.

$ 350,000, GRAN PROPIEDAD COMpuesta de tres grandes casas de lujo en Santo Domingo, entre Morandé y Amunátegui, avaluada por la Caja Hipotecaria en $ 514,000 en 1922. que produce $ 35.000 anuales. Debe $ 160,000 Caja. Mide 1,100 m2. con gran frente. Vendemos de gran oportunidad.—Greene. Teatinos 86.

REMATE DEL MENAJE DE CASA

DE Mr. WILLIAM HAMMERSLEY W.

(POR AUSENTARSE DEL PAIS)

HOY DOMINGO 16 DEL PRESENTE, A LAS 2 P. M.

PROVIDENCIA 1343, ESQ. MANUEL MONTT

SALON.—Piano vertical alemán tres pedales clavijero bronce y piso; amoblado fino Luis XVI dorado de medallón, moderno; espejos trumeaux con consola dorada y mármol, y mesa de centro y pedestales finos Luis XVI con mármoles; estatuas de bronce, jarrones, floreros, gobelino, cortinajes, cuadros, lámpara eléctrica, alfombra, cojines, anteojos de teatro y de carreras, escritorio caoba de marquetería, etc.

HALL.—Amoblado estilo "Maplé" de sofá, dos sillones y dos sillas tapiz cuero, flamantes; escritorio de cortina roble americano modelo bajo, seis sillones tapiz cuero, reloj mural, diván ancho con cobertor japonés de felpa, paragüero, par estantes roble americano para libros, **alfombra de escala** y varillas bronce; **Jazmín del Cabo** y otras plantas, sofá "Imperio" caoba; Victrola maleta con discos, etc.

COMEDOR.—Amoblado Luis XVI fino bombé, de aparador, trinche y vitrina, mesa redonda de correderas y sillas; rica carpeta felpa de seda verde, 4 metros; servicio de mesa de porcelana "Limoges" y de loza inglesa, cuchillería Luis XVI para 12 personas, cristalería, servicio té de plaqué, manteles, reloj de colgar americano, ensaladeras de cristal, centro de mesa de plaqué, pocillos, platos de colgar, mantequillera, paneras, alcuzas, floreros, servilleteros, jarros plaqué, botellas para agua, dulceras y compoteras cristal, porta-cubiertos, cuchillería de plata en estuche para 6 personas, amoblado de asiento, fruteros y bandejas plaqué, licorera cristal baccarat con llave, galletero baccarat, palitas para huevos plaqué y porcelana, platos para dulces, centro de mesa plaqué y cristal, piezas para frutas al jugo, lámpara eléctrica, cortinas, cuadros, alfombra, chaisselongue de marroquí, etc.

4 DORMITORIOS.—Amoblados de uno y dos cuerpos Luis XVI con marquetería y cubiertas cristal, ídem con mármoles rosados, otro americano de dos cuerpos con lunas ovaladas y uno estilo inglés de un cuerpo, pareja catres bronce y al laqué, catre fierro bronce; íd. de bronce redondo y Luis XVI cuadrado, importados; colchones, sobrecamas de seda, chaisselongue, sillas, diván, servicios lavatorio, loza, porcelana y enlozado con recipiente, sillón confortable de caoba, frazadas, colchas, botellas velador, lamparitas velador, alfombras, lámparas, etc.

BAÑO.—Tina enlozada inglesa, califont "Ewarts" de cobre, lavatorio desagüe, espejo al laqué, etc.

PATIO.—Amoblado de mimbre con cojinetes de cretona, carpa de playa importada, linda planta Jazmín del Cabo, helecho grande de espárrago, bambúes, escala de tijeras, linoleum de pasillo, sillones de jardín, jardineras de cobre y de plaqué y loza, pedestales, coche de guagua, etc.

COCINA Y VARIOS.—Cocina económica con sus cañones, carnicera de fierro, **batería de aluminio y enlozada, rica cocina a parafina** con horno portátil, mesa cocina cubierta zinc y otros útiles de cocina, etc.

A LA VISTA HOY SABADO DESDE LAS 2; Y DOMINGO DESDE LAS 9

SE ARRIENDA LA CASA.

E. ROBUSTIANO VERA.

SECCION ENTRETENIMIENTOS

Mah Jongg

Los extranjeros de los puertos interiores, obligados a pasar muchos años de sus vidas allí fueron los primeros en proclamar el mahjongg como "mejor que el bridge" y fué debido a su propaganda en los puertos del tratado que sus paisanos, quienes no tenían relaciones tan íntimas con los chinos, echaron manos de este pasatiempo y lo hicieron conocer de sus amigos en América y Europa cuando mediante licencia regresaron a sus hogares.

Con la propagación de el pedido hubo una demanda de juegos especiales hechos expresamente para conveniencia de los jugadores forasteros quienes pedían piezas más grandes y la inscripción de guarismos en ellas. Entonces se abrieron fábricas en Shanghai, Soochow, Ningpo, y en menor escala en Hangchow a fin de satisfacer esta demanda. El centro de producción para la exportación es Shanghai, donde está el mayor número de fábricas, y como es además el centro de distribución, puede llamarse a esta ciudad el punto focal de esa industria.

En los primeros 2 años del auge se cargaron exorbitantes precios por juegos muy ordinarios y el público creía ello era causa por el empleo de marfil en la fabricación, después de atribuirlo en algo a la novedad y a la moda. La gente adquirió el hábito de pensar que los juegos eran baratos a cualquier precio. Hoy se reconoce que lo que se creía ser marfil por ignorancia es en la mayoría de los casos tan sólo el hueso de la canilla del ganado vacuno, y los precios se han normalizado gradualmente a medida que el conocimiento, la experiencia y la competencia llegaron en auxilio de la industria.

A medida que la moda se transformó en hábito regular y que el mercado no daba señales de decaimiento sino antes bien se fortalecía, más gente se dedicó al negocio como ocupación estable y estudiaron suficientemente los detalles de la producción para asegurar un rendimiento bien calculado.

Aun al presente **hay notable escasez** de materiales así como de la mano de obra. En efecto, la mano de obra empleada en la fabricación del mahjongg es altamente hábil y se requiere un período largo de aprendizaje antes que el obrero pueda producir mercancía negociable.

Citando de nuevo le "Chinese Economic Monthly" diremos que el negocio del mahjongg es muy difícil de manejar. Requiere un conocimiento especializado y larga experiencia si es que ha de tratarse como un verdadero negocio. Considerado como negocio secundario, tiene muchos peligros para la casa que maneja otros ramos, especialmente ahora cuando los precios han alcanzado un nivel más o menos razonables. Estos peligros comprenden el rechazo de los productos de calidad inferior por parte de los importadores quienes han estado ampliando su conocimiento en la materia.

Puzzle Rompe-cabeza de palabras cruzadas

BUZZLE N.o 14.—Solución.—1. Artejo, 2 Anima, 3 Ajuar, 4 Bruno, 5 Cero, 6 Aneo, 7 Ecarté, 8 Apice, 9 Barba, 10 Moho, 11 Radil, 12 Pedro, 13 Napa, 14 Pardo, 15 Candil, 16 Lardo, 17 Hurón, 18 Acap, 19 Carne, 20 Nardo, 21 Esopo, 22 Rascio

De 70 soluciones recibidas todas malas.

PROBLEMAS

Los enviados, que están buenos, pero sin ser aceptados por no haber enviado solución alguno a nuestros Puzzles, son los siguientes:

E. de A., Silvia, Orlando Soto, E. Pino, Joaquín Bettancourt, E. Frigollet, Hugo Moya, Zutano, Chio Tono, Galo Jara, Herrera E., Petit Chat, Angélica.

Problema aceptado. —Teodoro Mendozábal, N.o 32.

Problemas rechazados.— Luis Peñaloza.

Dos rechazados.

Luis Desnarás.— Bonito pero no es castellano N. M. ni tampoco DA. Lilac. Pasepor ésta a recogerlo y corregirlo.

CONCURSO ESPECIAL N.o 2

Gratificaremos con **diez pesos** a la persona que nes envíe el mayor número de parejas de sustantivos que difiriendo totalmente en su estructura, designen personas, objetos, cosas, etc. de una misma especie.

Ejemplo: Abuelo, nieto; toro, vaca; nogal, nuez; can, perra.

CONCURSO ESPECIAL N.o 3

Gratificaremos con **diez pesos,** a la persona que nos envíe el mayor número de sustantivos de cualquier número de sílabas, pero que en su construcción sólo entre la vocal a, aunque esté repetida. Ejemplo: Par, Playa, Patata, Añagaza, etc.

No se aceptan nombres propios ni geográficos.

CASA ANTIGUA EN FORESTAL Y Esmeralda, centralísima, 1,000 m2. con 35 metros de frente, avaluada en $ 320.000, vendemos regalada en sólo $ 212,000 por viaje de su dueño. —Greene. Teatinos 86.

$ 90,000, MACUL CHALET MODERno, 4,000 m2. muy bien plantados. Avalúo Caja $ 120,000. Facilísimo pago.—Greene. Teatinos 86.

CON $ 83.000 CONTADO, SALDO 30 años, al 6 o|o. Vendemos casa de gran lujo, muy moderna, a pocos metros de Alameda, en espléndida calle con $ 21,000 de renta. Oportunidad única.—Greene. Teatinos 86. 17-N

CHACRA ESPLENDIDA VENDO entre Santiago y San Bernardo, 30 cuadras bien regadas. Muy buenas casas, estilo chalet, grandes bodegas y galpones, establos y toda clase de edificios; 10 cuadras de viña muy productiva. Precio de gran ocasión. Teatinos 86. 17-N

$ 86,000 VENDO GRAN PROPIEdad 28x46, edificio antiguo, susceptible gran renta, calle muy comercial. Santa Isabel 55. 17-N.

OCASION. VENDO "CHALET AIdita", A. Matta 475. La propiedad más barata de Santiago. con $ 25,000 contado, saldo mensualidades. Tratar y verlo, de 3 a 6. 17-N.

POR PROXIMO VENCIMIENTO DE pagaré, vendo sin agente, extensa casa Avenida Matta 346, entre Rogelio Ugarte y Cuevas, de valor $ 70,000 en sólo $ 49,950. Debe Caja Ahorros Santiago $ 25,000. Mide 14x43 varas. Doce grandes piezas, garage, alcantarillado, luz eléctrica, gas cocina. Renta $ 600 mensuales. Cámbiola por casa chica saneada, más $ 7,000. Verla, de 11 adelante. 18-N.

$ 26,000 SE VENDE DE OCASION, sin agentes, cómoda casa recién refaccionada, 7 piezas, cocina, luz eléctrica. Washington 1238. Tratar, Lira 1177. 17-N.

$ 9,000 VENDO LINDO CHALET nuevo, 6 metros de arboleda. Comuna de Yungay. Mapocho N.o 5097 esquina con San Luis.

CARRETON ARENERO, NUEVO aperado, se vende. Avenida Condell 117, Providencia.

CIEN CUADRAS PLANAS DE RUlo, al lado estación cerca Santiago, de fácil riego, especial para paradero de ganado, se vende en 50,000 pesos, con facilidades. Terreno en Avenida Condell cerca Providencia otro Avenida Las Quintas, se vende de ocasión. Tratar: de 5 a 7 P. M. Avenida Condell 117, Providencia.

TERRENOS A UN PASO LLANO Subercaseaux, suelos 1.a clase a propósito construcción chalet, principia la realización de 29 lotes de 20 metros frente por 125 metros de fondo o sean 2,500 metros cuadrados o la extensión que soliciten; cada lote vale $ 10,000 y se paga con 2,000 al contado, resto 48 cuotas iguales; agua abundantísima; terreno entrégase en el acto, saneado, aprovechen inversionistas, capitalistas y como caja de Ahorros. Plano y antecedentes dará Aravena y Valenzuela.— Huérfanos 1059. Oficina 2.

VENDO EN AVENIDA BROWN, quinta plantación frutal, edificada. —Lucio Cuadra 299.

COMPRO CASA AL CONTADO, 5 piezas, cerca carro. Correo Central, M. I. N-18

VENDO CASA PARADERO GONdolas, inmejorable para negocio o renta, barata. Recoleta 2248. 18-N.

VENDO PROPIEDAD STA. ELENA con 10 piezas y negocio frente ladrillo 26 x 76 con toda comodidad. Tratar Madrid 1602 esquina Maule 18—N

$ 33.000. VENDO CASAS NUEVAS tres pisos. Carrión. 110.000 Vendo casa renta nueva. Dávila 1061

VENDO QUINTA 9.300, ARBOLEda frutal casa de cuidador, situada en la Población Nueva España dos cuadras de los carritos de la misma. Pagándola con mitad valor al contado resto facilidades. Informarán en Delicias 1311 Depósito de Frutas

OCASION: 13% VENDO PROPIEdad buena construcción calle más comercial Santiago. $ 175,000. Duplicaríase renta con sólo gasto $ 40,000. Huérfanos 1153. — José Luis Silva.

EN MACUL VENDO QUINTA frutal Superficie 7,600 metros con frente a tres calles, casa-habitación con seis piezas fuera servicios, Huérfanos 1153.

ELEGANTE RESIDENCIA UNA cuadra Alameda, muy bien situada, vendo en $ 320,000 Construcción sólida, dos pisos, dependientes Gran hall, numerosas, confortables habitaciones Buenas dependencias, garage Toda rodeada jardines Huérfanos 1153.

VENDO DOS CHALETS NUEVOS toda comodidad, servicios anexos; jardín, parrón, árboles frutales Precio $ 55,000, $ 70.000. Están en Miguel Claro, 100 metros Avenida Providencia. Facilidades pago. Huérfanos 1153.

Ajedrez

PUBLICACIONES CLUB DE AJEDREZ DE CHILE.— UNA BRILLANTE PARTIDA

P.)

Esta partida fué ganada por don Gaspar Mora Sotomayor, quien por su brevedad y brillantez merece ser felicitado.

DEFENSA FILIDOR

Blancas	Negras
Sr. Gaspar Mora S.	Sr. Héctor Caro T.
1 P4R	1 P4R
2 C3AR	2 P3D
3 P4D (1)	3 A5C
4 PxP	4 AxC (2)
5 DxA	5 PxP
6 AR4A (3)	6 C3AR
7 A5CR	7 CD2D
8 C3A (4)	8 P3TR
9 A4T	9 A5C
10 o—o—o	10 D2R
11 C5D	11 D4A
12 CxC-|. (5)	12 PxC
13 TxC	13 RxT (6)
14 T. D -|-	14 R2R (7)
15 DxP-|-	15 Rindió

Mañana publicaremos el análisis de esta partida, hecha por don Abel Maldonado.

CHALET

en la mejor situación de Los Leones, con todas comodidades, vendo.

Tiene 1,500 m2., en total de terreno, garage, arboleda frutal fina, en gran producción, parrón etc. Precio: $ 150.000.

Facilidades de pago. Tratar con su dueño en

LIRA 134

RAULI Y LINGUE

mach. 1x2 1|2, a $ 0.70 cada uno.

BARRACA

LA REPUBLICA

Domeyko 2354 — Teléfono 132

RESPUESTAS A NUESTROS LECTORES

LAS PERSONAS CUYAS CONSULTAS NO APAREZCAN RESUELTAS EN EL DIARIO, SERAN ATENDIDAS PERSONALMENTE POR EL REDACTOR DE LA SECCION, LOS DIAS LUNES, MIERCOLES Y VIERNES, DE 5 A 5.30 DE LA TARDE.

OBRAS PROHIBIDAS

Perseverante. — Santigo. — Hace ya largo tiempo que dirigí a usted, las siguientes preguntas:

1.o. —¿Qué cosa es Syllabus?

2.o — ¿Qué efecto producen y a quiénes obligan las resoluciones de la Congregación del Indice?

3.o — ¿Se prohiben todas las obras de un autor o sólo obras determinadas?

4.o ¿Lo están las de Zolá, Víctor Hugo y Dumas?

5.o ¿En qué concepto se basa o que ideal busca la iglesia al establecer la censura?

1.o Syllabus se llama por antonomasia la lista o satálogo de todos los errores antiguos y modernos contra la fe católica que publicó Pío IX en 1864.

2.o Tales resoluciones obligan en general a todos los miembros de la iglesia católica, apostólica y romana.

3.o En ocasiones todas; a veces sólo aquellas que la iglesia considera contrarias a sus dogmas, a su espíritu o a sus intereses.

4.o Las obras de Zolá han sido prohibidas en su totalidad; de Víctor Hugo, Nuestra Señora de París y los Miserables; de Dumas (padre) sólo sus obras amatorias, tales como la Sala de Armas, Los crímenes célebres, Sylvandire, la Hija de Regente, etc.; y de su hijo las novelas de la misma naturaleza (Diana de Lys y la Dama de las Camelias) y una obra jurídico-filosófica intitulada la Cuestión del Divorcio.

5.o Velar por la pureza e inmutabilidad de las ideas religiosas y filosóficas que se contienen en sus doctrinas y contrarrestar los avances de las tendencias racionalistas y naturalistas, impidiendo que sus manifestaciones escritas puedan ser leídas, meditadas y analizadas por las personas que profesan los principios de la iglesia católica.

PERGAMINO LIQUIDO

Dibujante. —Santiago.—Agradeceré a Ud. se sirva indicarme la manera de preparar el pergamino líquido empleado en la fijación de los dibujos al carbón o al pastel.

Está constituído por una mezcla de las siguientes substancias:

	Partes
Gutapercha	2
Eter	3

NOMBRES DE LAS NOTAS

Pinito.—Santiago. —¿Por qué y quién dió a las notas musicales las denominaciones do, re, mi, fa, sol, la y si?

La gama antigua estaba constituída a base de escala de siete sonidos que se representaban por las siete primeras letras del alfabeto empezando por el sonido que hoy llamamos La.

Esta nomenclatura ofrecía serias dificultades y fué, según se dice, Guido de Arezzo quien la reemplazó por la que actualmente se emplea.

Escogió para ello el himno de San Juan Bautisba:

Ut queant laxis-Resonare fibris
Mira gestorum - Famuli tuorum
Solvi polluti-Labii reatum
Sancte-Iohannes

cuya disposición melódica le ofrecía en el principio de cada hemistiquio una denominación apropiada para cada uno de los sonidos de la gama.

Aún cuando no es fácil determinar de un modo preciso el origen de la voz "do" es probable que sea la primera sílaba de Doni nombre de un músico italiano del siglo XVII que fué el primero que la adoptó por ser de pronunciación más suave para los pueblos meridionales, que tras larga resistencia han ido aceptándola en su mayor parte para substituir al ut de la Edad Media.

El si se forma con las letras iniciales del cuarto verso de la estrofa.

ASIGNACIONES TESTAMENTARIAS

Uno.— Quillota. — Pedro legó en su testamento una casa para los hijos de Juan. Al morir el testador, Juan tenía cuatro hijos, con posterioridad nacieron dos más.

¿Qué derecho tienen estos últimos a la casa legada?

Los hijos nacidos con posterioridad al fallecimiento del testador no tiene derecho alguno a la especie legada porque con arreglo a las disposiciones contenidas en el artículo 962 del Código Civil, para ser capaz de suceder es necesario existir natural y civilmente al tiempo de abrirse la sucesión, salvo que se suceda por derecho de trasmisión.

Añádase a esto que al concederse la posesión efectiva de la herencia de testador a sus sobrinos, las especies legadas han entrado a formar definitivamente parte del patrimonio de los favorecidos con esa disposición testamentaria y este derecho de dominio no puede lógicamente sufrir ninguna modificación o desmedro por la circunstancia de nacer con posterioridad algunos hermanos de los legatarios.

ZENON.

Compro Residencia o Sitio

De Avenida Brasil a San Martín, Delicias a Agustinas; Avenida España a San Ignacio; Delicias a Avenida Blanco Encalada

La casa debe ser moderna, bien tenida, concentrada, para poca familia, prefiriéndose con garage. Se ruega enviar antecedentes únicamente de propiedades que reunan estas condiciones evitándome así hacer viaje e incomodar con visitas inútiles.

M. F. de FRANKBOB

VALPARASISO — CASILLA N.o 3154

HEBESINA
QUITA LAS PECAS

¿Necesita Ud.

MUEBLES COLONIALES?

NOS PONEMOS A SU DISPOSICION PARA EJECUTAR SUS ORDENES CON RAPIDEZ Y ECONOMIA

TORNERIA "EL CONDOR"

CONDOR 1380.—TELEFONO 270 PARQUE.—SANTIAGO.

SUCESION J. TIXIER.

EN SOLO $ 75,000, VENDO EN calle Gorbea, muy buena propiedad dos pisos independientes, garage. Huérfanos 1153.

EN CALLE SAN ALFONSO, VENdo linda propiedad un piso, recién terminada. Precio $ 45,000, Huérfanos 1153.

EN $ 50,000, VENDO BUENA CAsa, un paso carro, barrio gran porvenir, frente estucado imitación piedra, seis habitaciones, toda clase servicios, dos patios, sitio, Huérfanos 1153.

$ 25,000, VENDO BUENA CASA EN Avenida Centenario, dos pisos dependientes, 14 habitaciones. Recomiendo este negocio a un empleado Ferrocarriles. Huérfanos 1153, José Luis Silva.

GRAN OCASION: EN SOLO $ 50 mil vendo, calle Bascuñán, propiedad para refaccionar. Huérfanos 1153.

EN GUINDOS, ÑUÑOA, TENGO orden vender buena casa quinta, construcción cal y ladrillos, un paso carro. Precio $ 30,000. Huérfanos 1153.

$ 75,000, SAN ISIDRO, LA MEJOR situación, vendo casa habitación 10 piezas fuera servicios. Construcción cal y ladrillos. Huérfanos 1153 José Luis Silva.

PERMUTO CINCO CASAS, ESQUIna, cal y ladrillo, cómodas. Muy bien situadas. Renta 12 por ciento. Deuda Banco Hipotecario. Precio ocasión, $ 130,000. Recibo en pago propiedad menor valor. Huérfanos 1153.

EMPLEADOS DE LOS FERROCArriles, vendo ocasión veinte casas un piso, cal y ladrillos, muy cómodas, dos y tres patios, parrón. Precio $ 40,000 a $ 30,000. Situación espléndida próximas Vicuña Makenna y Avenida Matta. Huérfanos 1153. José Luis Silva.

CASA ESQUINA, ARRENDADA ACtualmente para un gran almacén, situación muy comercial. Verdadera oportunidad. Deuda Banco Hipotecario. Precio ocasión $ 40,000. Huérfanos 1153. José Luis Silva.

SAN DIEGO, GRAN PROPIEDAD renta, próximo Franklin. Cité, cuatro almacenes a la calle. Superficie 1,500 metros. Produce $ 35,800. Deuda Caja. Precio $ 300,000. Huérfanos 1237.

GAY, PROXIMO AVENIDA ESpaña, Propiedad dos pisos independientes. Muchas piezas, comodidades. Precio $ 110,000. Deuda $ 35 mil. Huérfanos 1237.

EN SAN DIEGO, SEGUNDA CUAdra,. Propiedad 825 metros superficie. Dos casas. Precio $ 130,000. Deuda $ 30,000. Huérfanos 1237.

$ 36,000 VENDESE ESPLENDIDA casa, facilidades pago. Ocasión, empleados F. F. C. C. San Alfonso 1266.

VENDO O PERMUTO TRES CAsas Arturo Prat. Producen $ 700 pesos muensuales. San Antonio 128.

VENDO POBLACION GERMANIA, en el llano Subercaseaux. Andes N.o 2379. 17-N.

VENDO NOVENTA MIL METROS cuadrados terreno urbano, para población, entre dos calles, carro puerta, tres pesos metro. Facilidades de pago. No se cobra comisión. Abogado Ramón Segundo Jiménez Galería Alessandri 17, piso 2.o

SITIO VENDO, POBLACION GERmania, Llano Subercaseaux. Tratar: Andes 2379. 17-N

FUNDO SANTA LUCIA. TILTIL. Negocio industrial y veraniego, con aguas minerales, tofo y cuarzo en explotación, véndese barato. Av. Matucana 37.

$ 18,000 CARTAGENA, AMOBLAda, seis piezas, hall, 2 galerías dependencias, arboleda frutal. Vista al mar. Bandera 168.

$ 20,000, CARTAGENA, PLAYA grande, siete piezas, galería dependencias. Vista al mar. Facilidades pago. Bandera 168.

$ 20,000, LLOLLEO, ONCE PIEZAS, dependencias, arboleda frutal. Bandera 168.

$ 25,000, LLOLLEO, CHALET, 6 piezas, dependencias, jardines, arboleda, 16 olivos frutales. Facilidades pago. Bandera 168.

$ 28,000 CARTAGENA, ESQUINA; un piso, concreto. Seis piezas, dependencias, patio, subterráneo. Bandera 168.

$ 35,000 PAPUDO CHALET AMOblado, ocho piezas, hall, dependencias, galería, vista al mar. Bandera 168.

$ 50,000 CARTAGENA, CHALET amoblado. Catorce piezas, dependencias, galerías, jardines, arboleda frutal. Facilidades pago. Bandera 168.

$ 4 METRO CUADRADO, MAPOcho pasado Matucana. Sitio, mide 40 por 50. Bandera 168.

$ 4.50 EXEQUIEL FERNANDEZ. Sitio, mide 60 por 53 metros. Bandera 168.

$ 7.50 MACUL, SITIO ESQUINA, frente tres calles. Mide 60 por 160 metros. Bandera 168.

$ 8.50 METRO CUADRADO, AVEnida Macul, esquina, sitio cerrado, muy bien plantado, arboleda en plena producción, agua, riego, potable. Mide m|m. 42 por 170 metros. Bandera 168.

$ 3.000 ÑUÑOA, CALLE ZARAGOza, sitio plantado, arboleda frutal, agua riego. Mide 10 por 35. Bandera 168.

$ 8,500 PROXIMO PARQUE COUsiño. Sitio mide 20 por 31. Facilidades pago.— Carlos Ossandón.

$ 10,000 CONCEPCION, BARRIO Matadero. Seis piezas, dependencias, patio, electricidad. Bandera 168.

$ 10,000 ÑUÑOA CALLE ZARAGOza, tres piezas, árboles frutales, agua de riego. Mide 20 por 35. Bandera 168.

$ 16,000 LA CISTERNA, VILLA Italia. 5 piezas, dependencias, electricidad, arboleda, parrón, agua potable riego. Deuda Caja Ahorros. Bandera 168.

$ 25,000 BARRANCAS, FRENTE paradero trencito. Quinta más de 11,300 metros cuadrados. Arboleda, agua potable, riego. Casa diez piezas, dependencias, galopnes, gallineros. Bandera 168.

$ 29,000 MAPOCHO, IMEDIATO RIquelme. 5 piezas, hall, dependencias, patio, electricidad, gas. Deuda Caja Hipotecaria. Carlos Ossandón.

$ 300,000 COLINA, INMEDIATO EStación. Siete piezas, dependencias. Quinta, arboleda frutal, parrones. Molino viento, pozo concreto. Facilidades pago. Bandera 168.

$ 30,000 GENERAL VELASQUEZ, construcción ladrillos, un piso, 6 piezas, baño, 8 dependencias, 2 patios.— Carlos Ossandón.

$ 30.000 MAESTRANZA FRENTE 2 calles. Seis piezas, dependencias, jardín, arboledas. Bandera 168.

$ 31,000 TOCORNAL, SEIS PIEZAS, dependencias, dos patios. Bandera 168.

$ 32,670 NUEVA DE RENGIFO, A 6 cuadras de la plaza. Sitio que mide 15 por 12 metros m|m. Bandera 168.

$ 35,000, LOS GUINDOS. ÑUÑOA, casa - quinta, 7 piezas, parrones, arboleda, jardines; agua potable, corriente. Deuda Caja Hipotecaria. — Bandera 168.

$ 35,000 ECHAURREN, DOS PISOS, bajos, 5 piezas, dependencias, patiecito, altos 6 piezas, galerías dependencias. Bandera 168.

$ 36,000, BARRIO RECOLETA SANta Filomena, un piso, 8 piezas, hall, cuatro dependencias, patio embaldosado, parrón. Bandera 168.

$ 37,000 PROXIMO VICUÑA MACkenna, seis piezas, hall, cinco dependencias, dos patios. Bandera 168.

$ 45,000 MACUL, ESQUINA, SEIS piezas, dependencias, arboleda, parrones. Facilidades pago.— Carlos Ossandón.

$ 48,500 LIBERTAD CERCA SAN Pablo. Un piso, 8 piezas, galpón, patio, techo vidrio. Deuda Caja Ahorros.—Carlos Ossandón.

$ 50,000 INMEDIATO COMPAÑIA, barrio Portales: flamante, 6 piezas, hall, baño, 4 dependencias, patio.— Carlos Ossandón.

$ 50,000 AV. MANUEL MONTT, SItio, cerrado, plantado, agua potable, corriente.—Carlos Ossandón.

$ 50,000 CAMINO SAN BERNARDO frente paradero tranvías. Quinta 7,000 metros cuadrados m|m. Arboleda frutal, parras, agua potable riego. Casa cuidador, tres piezas, cierros murallas adobes. Bandera 168.

$ 52,000 AVENIDA CUMMING, UN piso, cinco piezas, hall, baño, dependencias, 2 patios, parrones. Bandera 168.

$ 60,000 ANDES, UN PISO, 8 PIEzas, baño y dependencias dos patios embaldosados, parrón, electricidad, gas. Bandera 168.

$ 63,000 CENTRAL UN PISO, 6 PIEzas, hall, baño, dependencias, patio. Salón, parquet nacional. Bandera 168.

$ 65,000 INMEDIATO SAN DIEGO, antes de Franklin, cuatro casas. Produce 500 pesos mensuales. Facilidades pago. Bandera 168.

$ 65,000 MAPOCHO PASADO MAtucana, esquina, quinta 9,000 metros. Casa habitación 18 piezas, esquina para negocio, casa cuidador, baño natación, gallineros, arboleda frutal, parrones, agua potable, riego. Bandera 168.

$ 70,000 AVENIDA MACUL, SITIO esquina, cerrado, mide 97 por 198 metros. Deuda Banco Garantizador. Bandera 168.

$ 75,000 INMEDIATO PARQUE Cousiño, Avenida Matta. Chalet moderno, 7 piezas, hall, baño, dependencias, entrada automóvil. Deuda Caja Hipotecaria. Bandera 168.

$ 80,000 INMEDIATO PARQUE Cousiño y Avenida Matta. Chalet moderno, 7 piezas, hall, con chimenea, baño, dependencias. Deuda Caja Hipotecaria. Bandera 168.

$ 85,000 INMEDIATO ALAMEDA, García Reyes, cité de almacenes a la calle, 21 piezas de alquiler, electricidad, alcantarillado. — Carlos Ossandón.

$ 90,000 INMEDIATO DIEZ DE JUlio y Maestranza. Un piso, 11 piezas, dependencias, garage, parrones, huerto. Mide: 23 por 73. Bandera 168.

$ 90,000 AVENIDA BRASIL 8 PIEzas, hall, dependencias, patios. Deuda Banco Hipotecario. Bandera 168.

$ 95.000 IRARRAZAVAL INMEDIAto Vicuña Mackenna. Chalet 12 piezas, hall, dependencias, arboleda, parrón, gallineros. Bandera 168.

$ 95,000 MACUL PROXIMO IRArrázaval. Chalet 9 piezas, hall, dependencias, galerías, jardín, parrones, arboleda. Superficie 2,000 metros cuadrados. Deuda Banco Hipotecario.—Carlos Ossandón.

$ 100,000 INMEDIATO MIGUEL Claro. Diez piezas, hall con chimenea, 3 piezas baño, dependencias, garage, pieza chauffeur. Terraza, galería. Dos patios. Bandera168.

NECESITO ARRENDAR UNA BOdega de 200 metros cuadrados, más o menos, para guardar mercaderías. Es necesario que sea central y segura contra incendios y robos. Diríjase por carta a Osvaldo Salazar, Correo Central. 17-N

SILLAS INDISPENSABLES PARA PLAYAS Y JARDINES
ESTADO 74
ESTADO 74
LAS FABRICA Y VENDE LA MAESTRANZA "EL FARO"

OCASION VENDEMOS, INMEDIAto Plaza Armas, cantina, comedor, billares, palitroque, sala juego. Precio $ 16,000. Produce $ 1,500 mensuales. Facilidades pago. — MacClure y Harrison. Compañía 1091.

OCASION VENDO CASA EN Espejo 3 cuadras Estación, construcción nueva. Dirigirse: Narciso Bravo. 17-N

HERNAN PARRA VICUÑA Y CIA. Corredores de comercio, Compraventa de propiedades, préstamos hipotecarios, permutas, comisiones en general. Huérfanos 1059, oficina 14. 17-N

COMPRO CASA HABITACION buen barrio, valor hasta $ 30,000 contado, sin agentes. Casilla 3498. 17-N

CASA BARRIO YUNGAY, VALOR hasta $ 35,000 compro contado. Prefiero antigua. Ofertas sólo por escrito a Santo Domingo 4560. 17-N.

PRESTAMOS DE DINERO

ANTICIPO FONDOS POR MUEbles, útiles, a consignación. Casa Remates. San Antonio 74. D-31

SOCIO CAPITALISTA CON 7,500 pesos necesito. Negocio seguro. — Compañía 1065. Oficina 13. De 10 a 12. 16—N.

NECESITO $ 4,000, PRIMERA HIpoteca, propiedad valor 30,000. Libertad 19. 16-N.

$ 5,000, $ 10,000, $ 15,000, $ 20,000 $ 30,000 hasta 100,000 tenemos listos para colocar en primeras, segundas hipotecas. Interés bajo. Negocios rápidos. Presentar títulos. Huérfanos 1059, oficina 14. 16—N.

PRESTAMOS DE EDIFICACION, conversiones de deudas, trámite rápidamente con Caja Hipotecaria, Banco Hipotecario de Chile, adelantando fondos para cancelaciones.— José Valenzuela D., Agustinas 1148. 18-N.

DINERO AL MAS BAJO INTERES facilito sobre hipotecas. Anticipa fondos para cancelar deudas. Arreglo títulos. Comisión módica. Julio Morandé 283. 19-N.

DINERO FACILITO, SOBRE HIPOteca, interés 9 o|o anual. Daniel Laurel. Huérfanos 1235. 17—N

SOCIO CON 5.000. PARA NEGOCIO baratísimo, necesito. Prefiero joven activo No contesto anónimo. Casilla 3756 J. C.

NECESITO SOCIA O SOCIO CAPItalista para instalar sombrerería en Rancagua. Galvez 249, casa 29.

JOVEN ACTIVO CON 6,000 PESOS capital para aportar, a negocio garantido necesito, sueldo: $ 600 y 20 por participación negocio. Clasificador C. 288. 17-N.

ROPA HECHA

ROPERIA ANDRES BELLO NUMERO 601, esquina Recoleta, ofrece ternos paletoes, ambos, pantalones, ternos de niños, sombreros, calzado, precios baratísimos: todo desinfectado. N-O

LA CASA VERDE REALIZA TERNO, ambos, paletoes, botines, sombreros, facilidades de pago. Sección especial de abrigos y ternos flamantes, corte de moda. Esmeralda 817, al llegar a San Antonio. N-O

ROPERIA LA VEGA, ANDRES Bello 694, ofrece en abaratura ternos, ambos, paletoes, pantalones, sombreros, calzado, todo desinfectado. N-O

LA CASA VERDE REALIZA TERNOS, ambos, paletoes, botines, sombreros, facilidades de pago. Sección especial de abrigos y ternos flamantes. Corte de moda. Esmeralda 817, al llegar a San Antonio. N-O

ROPERIA "LA CANTABRICA", Esmeralda 863, ofrece precios de costo ternos, trajes de niños, todas edades. Sobretodos abrigadores, casimires extranjeros, cortes de moda, paletoes, pantalones. Todo desinfectado. N-O

VESTIDOS SOBRE MEDIDA. TRAIGA sus telas a "MAISON IMBERT" Tenemos cortadoras competentes Mosqueto 456. 21—Nov

ROPERIA "LA CANTABRICA", Esmeralda 863, ofrece precios de costo ternos, trajes de niños, toda edades. Sobretodos abrigadores, casimires extranjeros, cortes de moda, paletoes, pantalones. Todo desinfectado. N-O

COMPRO TODA ROPA USADA DE caballero. Correo 6. O. Rodríguez. 18 N

PROPUESTAS

DIRECCION GENERAL DE AERONAUTICA. Se piden propuestas públicas por los siguientes materiales de construcción para la Maestranza de Aviación en "El Bosque": maderas, visagras, clavos, picaportes chapas de puertas, ladrillos fiscales, cemento, arena y tejas. Bases y antecedentes en la Intendencia de Aviación, Delicias 2015, diariamente, de 9 a 11 1|2 y de 2 a 5 1|2 P. M.— Las propuestas se abrirán el Viernes 21 del presente, a las 15 horas, en la expresada oficina.— El Intendente. 18—N

TALAJES. — LA ESCUELA DE Caballería necesita talaje para racionar hasta 150 caballos, a una distancia de Santiago no mayor a cincuenta kilómetros. Las ofertas deben hacerse por escrito a este Comando, las cuales se recibirán hasta el Lunes 17 próximo. Demás datos y antecedentes, diariamente, en la Veterinaria de la Escuela, de 8 a 12 horas.—El Comandante. 17-N.

REMATES

COMPRAN, VENDEN, REMATAN negocios, menajes.—Sánchez-Campanella, Matucana 717 B. N 17

REMATES COMERCIALES, CUALQUIERA cuantía, atiende en las mejores condiciones y garantías, anticipando fondos.— Arcadio Meza S., Martillero Público y de Hacienda.— San Antonio 840. Casilla 3649. Teléfono 2260. 23-N

REMATE ALMACEN ABARROTES mañana Lunes, 2 tarde. Avenida Italia 1592. Por conclusión de negocio remataré: Estanterías, mostradores; con sin derecho acreditada posesión, con luz $ 100. Vidrieras, romana plataforma, peso mostrador, molinillo americano, depósitos, etc. Buen surtido conservas en perfecto estado, nacionales e importadas, frutas al jugo, mermeladas, leche, aceite Santa Filomena, Mapa Mundi y Panisello duraznos, salmón, sardinas, arvejitas, cocoa, miel palma, yerba mate, té Santa Filomena, café, azúcar, harina flor, fideos, confites, confites, chocolate, grasa, manteca' manteca, parafina, carburo, pimientas, ají, sal costa, jabón, escobillas lavar, desmanche, azul, licores surtidos, cigarrillos, fósforos, velas, frutos del país, sacos carbón, leña. Buen surtido paquetería, cristalera, útiles escritorio. — Neftalí 2.o Arce, Martillero Público. — Oficina Bandera 441.

Remate de Prenda de Plazo Vencido

El Lunes 17 de Noviembre, a las 9 A. M., el martillero señor Meza rematará en la **Casa de Préstamos "LA EQUITATIVA", Av. Delicias N.o 855**, las prendas no rescatadas y comprendidas entre los números 47,405 a 48,742.

Hay: pianos, anillos, prendedores, rosas, pendantif, pulseras con brillantes, perlas, diamantes y piedras de color, relojes y cadenas de oro, artículos de plaqué, etc., etc.

El Lunes 17 de Noviembre, a las 10 A. M. el martillero señor Rivas rematará en la **Casa de Préstamos "LA SAN MIGUEL", calle San Diego N.o 2118**, las prendas no rescatadas y comprendidas entre los números 17,711 a 18,611 y 38,331 a 39,042.

Hay: gran surtido en ropa y calzado para hombres y señoras, muebles de comedor y dormitorio, máquinas de coser, rebozo, mantas, catres, relojes de oro, etc.

El Lunes 17 de Noviembre, a las 2 P. M., el martillero señor Balmaceda rematará en la **Casa de Préstamos "EL MONO", Av. Matta N.o 1088**, las prendas no rescatadas y comprendidas entre los números 2,663 a 5,801.

Hay: ropa interior y de cama, catres, muebles de dormitorio y comedor, manteles, ponchos, relojes y cadenas de oro y plata, anillos y prendedores con brillantes, etc., etc.

El Lunes 17 de Noviembre, a las 4 P. M., el martillero señor Villegas rematará en la **Casa de Préstamos "EL GLOBO", calle San Diego N.o 580**, las prendas no rescatadas y comprendidas entre los números 12,572 a 15,032.

Hay: géneros, cortes de casimir, gran surtido en alhajas con brillantes y piedras de color, ropa y calzado, relojes, victrola, muebles y otras especies.

Las prendas estará a la vista desde dos horas antes del remate. PAGO AL CONTADO.

EL INSPECTOR.

REMATE

Por acuerdo de los herederos de doña Corina Lopenhadía de Carmona, se rematará el **20 de Noviembre próximo, a las 3 de la tarde**, en la oficina del actuario don Fernando Errázuriz Tagle, Bandera 345, y ante los árbitros don Luis H. Carmona y don L. Enrique Rissetti, la propiedad ubicada en esta ciudad, en la calle de

RIO JANEIRO 397

MINIMUM: $ 65,700

Forma de pago: reconociendo una deuda a la Caja Hipotecaria, primitiva de $ 15,000, reducida a $ 13,752.45, y el saldo al contado.

Bases y antecedentes en la oficina del actuario.

REMATE DE LAS MAQUINARIAS

INSTALACIONES Y GALPONES DE LA FABRICA DE GELATINA Y COLA

1155 - CARMEN - 1155

— Próximo a Avenida Matta —

EL LUNES A LAS 2 P. M

Por conclusión de negocio y disolución de Sociedad

— HAY —

MAQUINARIAS.—Instalación de caldera productora de vapor de 16 HP. con instalación de quemador a petróleo manómetros y válvulas, casi nuevo. Motor a vapor RUSTON PROCTOR de 5 HP. Motor eléctrico GE de 7 1|2 HP. de corriente continua. Motores eléctricos diversos tamaños. Gran instalación de concentración al vacío con su aparato de cobre, forrada en estaño, columna barométrica de acero, válvulas, cañerías y bomba al vacío marca INGERSOLL RAND. Gran ventilador importado de gran potencia, Cámara secadora de madera de 28 mt. de largo. Filtro ERZINGER, Filtros de presión, Bombas eléctricas, Bomba inyectora y centrífuga, Cañería de diversas dimensiones, Válvulas de vapor, Tinas, Cubas, Serpentines de cobre, Máquinas lavadora, Romana de plataforma FAIRBANKS, Transmisiones, Poleas, Descansos S. E. F., Correas de suela, Herramientas, Máquinas cortadora de gelatina, Mesas, Secadores, Medidor de agua, Instalación completa de agua y luz eléctrica, etc., etc.

GALPONES.—3 galpones de 20 x 10, 15 x 20 metros, enmaderación de roble con planchas de fierro galvanizado y negro de diversas dimensiones, Canales, Cañones aguas lluvias, etc.

INSTALACIONES.—Estanterías para mercaderías, Mesones, Mesas, Escritorio Ministro lingüe, Escritorio parado, Prensa de copiar, Caja de fondos PERRY, Mesa para máquina, sillas, Sillón y sofá, de roble Americano Vitrina de exposición, Estante casilleros, etc., etc.

A LA VISTA HOY DE 9 a 12 y de 2 a 5 y el Lunes, día del remate, desde las 8 A. M.

PAGO AL CONTADO.

VICTOR ARAYA L.,
Martillero de Hacienda.

REMATE

Avisamos a los interesados que el Lunes 17 del presente a las 9 A. M., serán sacadas a remate, con arreglo a la ley, las prendas de plazo vencido comprendidas entre los números

47,405 AL 48,742

LA EQUITATIVA

DELICIAS 851 AL 857

GRAN REMATE

DE LAS MAQUINARIAS E INSTALACIONES DE LA FABRICA DE CALZADO DE DON ANTIMO CALPE

DEPOSITADOS EN DELICIAS N.° 151

Frente al Hospital de San Borja

Para el LUNES 17 de Noviembre, de 10 a 12 y de 2 P. M. adelante

— HAY —

Veinte mil etiquetas, caja fondos de dos pisos, una cabra para traspasar bultos, cinco mil pares de hormas enyantadas y sin enyantar para hombres, señoras y niños; sacabocados para tapas, tacos, contrafuertes, rellenos y puntas duras; quinientas hormas huecas, de todos tamaños, para muestrarios; trescientos juegos de modelos de toda clase de calzado, cinco mil kilos de tacos cortados, de suela, para tacos de señora; mil kilos tacos cambrados, correajes para transmisiones, en suela y balata, máquinas de abrir hendidos escarpín, partir el cerco, rellenar con corcho, hacer arrugas, ensunchar cajones; descansos, machones y poleas; una máquina incubadora, dos vidrieras para calzado, cien kilos de Claite importado, una romana de 500 kilos, marca Fairbank; cinco mil kilos de clavos para colocar tacos y retacones, cajas maletas viajeras, mil docenas de tacos de madera en todas clases, lija para lijar tacos de suela, un millón de pares de hebillas para calzado, dos millones de ojetillos para calzado, barniz para arreglar charol, tinta de color para emparejr el cuero, ganchos de color y negros para calzado, cien libras de hilo para coser calzado, gun metal negro y color, ternerones de color concho vino, cabritilla color concho vino, mil gruesas de cordones americanos de todos tamaños, vistas para calzado, cien pares sandalias para niñas, quinientos pares de calzado para hombre, armasones y mostradores, romanas, varios y una infinidad de artículos difícil de enumerar.

FELIX DEL RIO,
Liquidador.

JULIO RIVERA,
Martillero.

Ordenes para Remates: RICARDO SANTA CRUZ N.° 772, casita N.° 3.

REMATE

El 18 de Noviembre en curso, a las 10 A. M., ante el Juez del 5.o Juzgado Civil de este departamento, serán rematados los fundos "San Agustín de Cumpeo" y "San Vicente de Cumpeo", ubicados en la subdelegación de Río Claro del departamento de Talca, que están en un solo paño y miden en conjunto 426 cuadras, más o menos.

Mínimum: 333,333.33

Actualmente está tasado, para los efectos del impuesto territorial, en $ 792,000. Tiene deuda primitiva de $ 300,000 a la Caja Hipotecaria. Hay sembradas de trigo más o menos 140 cuadras; hay chacras y alamedas de explotación. Está bien cerrado y dividido en 15 potreros. Tiene magnífica casa habitación, parque, buena casa-administración, 15 posesiones, galpón y granero. Tiene entre otros derechos de agua, 177 partes del Canal Cumpeo. Bases y antecedentes, en la Secretaría del 5.o Juzgado, expediente del Banco de Chile con Hernán Correa Vergara, y en el estudio de don Osvaldo García Burr, Huérfanos 948.

REMATE

Por acuerdo de los herederos de doña Clemencia Izquierdo de Swinburn, ante el compromisario don Enrique Donoso Urmeneta, en su estudio Monjitas 754, se sacará a remate la casa habitación de la calle

JOSE MIGUEL DE LA BARRA N.° 424

(entre el Cerro Santa Lucía y el Parque Forestal) el día **18 DE NOVIEMBRE PROXIMO**, a las 3 P. M.

El mínimum para la subasta es la cantidad de

$ 152,667.00

o sean, los dos tercios de la tasación municipal.

El precio se pagará con $ 80,000 al contado y reconociendo una deuda hipotecaria de $ 22,496.38, y el saldo a 6 meses plazo.

Bases y antecedentes en el estudio del compromisario. La propiedad podrá visitarse todos los días, de 3 a 6 P. M.

EL ACTUARIO

—: RIVAS Y CALVO :—

REMATE DEL MENAJE DE CASA

DEL SEÑOR PEDRO RIVAS VICUÑA

50 - CASTRO - 50

EL LUNES 17 A LAS 2 P. M.

—: HAY :—

CUADROS.—Originales de Rebolledo Correa, Palmarola, Casanova, Ernesto Molina, Dumont, Gallen Laloue, E. Lobos, Renier, Plaza Ferrand, Helsby; Salas, Munizaga Vicuña, Richon Brunet, e **interesantes acuarelas y cuadros místicos.**

SALON.—Magnífico autopiano americano caja de caoba con 44 rollos escogidos; rico amoblado de nogal estilo Luis XVI Corbeille con cojines forrados en brocato oro, compuesto de un sofá y 2 sillones, Bergere tapizado en brocato morado, espléndida lámpara de bronce cincelado estilo Luis XVI, cortinajes morados de falla de seda, **linda alfombra de Smyrna fondo morado y oro**, mesa de centro ovalada, espejo Luis XVI luna biselada, figuras y floreros de porcelana de Sévres y cristal Galle, cojines de seda, aguas fuertes, etc.

SALA.—Victrola Victor mueble de caoba, amoblado de caoba tapizado en brocato azulino, compuesto de un sofá, 2 sillnes y 3 sillas, lindo escritorio de jacarandá con vitrina, alfombra inglesa azul, lámpara de 3 luces, brasero con tapa, reloj de sobremesa, pedestales, cortinajes de seda, bronces, porcelanas, etc.

ESCRITORIO.—Juego de muebles estilo Queen Ann, tallados, forrados en felpa negra con un sofá, 2 sillones y Bergere; mesa tallada estilo colonial, mesas ratonas, lámpara de madera 5 luces, sillón de banqueta antiguo auténtico. **Interesante caja de fondos antigua Siglo XVI**, bronce O'Higgins, porcelanas, cortinajes, pisos, etc.

HALL.—Lindo juego de muebles estilo colonial, compuesto de: 2 sofáes tapizados en seda negra y oro, mesas de centro, credence y paragüero con espejo ricamente tallados; **interesantes tapices bolivianos hechos a mano**, variedad en colores; brasero de madera con depósito de cobre, espejos antiguos, pañitos de brocato antiguo; **jardinera antigua de plata**, retablos, porcelanas finas, pisos araucanos, lámparas eléctricas de colgar y de pie de fierro forjado.

DORMITORIO I.—Rico amoblado importado estilo María Antonieta, con marquetería y aplicaciones de bronce cincelado, premiado en París, compuesto de ropero bajo de 3 cuerpos, chiffonnier escritorio, cómoda, marquesa y 2 veladores con cubierta e interior de mármol, lindas lámparas de bronce y cristal, alfombra de centro, cortinajes, diván y bergere forrado en terciopelo negro, sillas, grabados, etc.

DORMITORIO II.—Gran amoblado de caoba estilo Maplé importado de la Casa Smith de París, compuesto de ropero de 3 cuerpos, con bandejas, mesa de toilette, chiffonnier, marquesa y 2 veladores; sillón Morris con cojines, alfombra inglesa, mesa de centro, cortinajes de seda, etc.

OTROS DORMITORIOS.—Amoblados laqué azul y rojo estilo inglés, con roperos, peinadores, cómodas y veladores, catres de bronce, lámparas, escritorito, perchas, etc.

VARIOS.—Mesa de arrimo de caoba, jardineras, repisas, estantes con grabados, pisos, delanteros, etc.

SE ARRIENDA LA CASA

A LA VISTA HOY DOMINGO DE 2 A 6.30 P. M.; Y LUNES DE 9.30 ADELANTE

CARLOS RIVAS VICUÑA,
MARTILLERO DE HACIENDA.

ARTURO CALVO MACKENNA,
TELEFONO 2269.

Gran Remate Agrícola

POR ENTREGA DE LOS FUNDOS

SANTA ANA Y SAN RAFAEL

EN PAINE

POR CUENTA DE DON

ALEJO ARANGUIZ

que se efectuará en el mismo pueblo y en el local de la feria el

DOMINGO 23 DE NOVIEMBRE

A las 10 A. M. y de 2 P. M. adelante

REMATAREMOS:

Vacas de lechería sobresalientes, raza Durham; Vaquillas gran procedencia lechera; Toros de 3 años seleccionados, Bueyes garantidos de trabajo; Bueyes gordos y Vacas gordas especiales para matadero; Corderos lechones muy gordos; Potrones y Potrancas percheronas; Potrones y Potrancas 3|4 sangre, especiales para Polo; Caballos y Yeguas sobresalientes, montura de patrón; Caballos y Yeguas diestras de arado, etc.

MAQUINARIA agrícola, motores, tractores, herramientas, enseres, maderas de acacio seca para carretas; rayos, limones, teleras, postes para cierros; batientes para puertas de potreros, carretas, coches, tela de alambre, etc., etc.

PROXIMAMENTE DETALLES

Datos y pormenores, en nuestra oficina:
HUERFANOS 2225 — CASILLA 521 — TELEFONO INGLES 3451

PEDRO DONOSO y Cía.

REMATARE

El Jueves 20 de Noviembre, a las 3 P. M., en mi oficina, Bandera 168, la propiedad ubicada en el BARRIO PROVIDENCIA, CALLE VALENZUELA CASTILLO N.o 648.

Se compone de un chalet, construcción moderna de ladrillo y cemento; consta de salón, escritorio, hall, comedor, repostero cocina. baño. servidumbre en los bajos, y en los altos: 5 dormitorios, baño y hall. En construcción aparte, garage.

MINIMUM: $ 70,000

que pagarán: a). Reconociendo por su valor comercial el saldo a que esté reducida una deuda primitiva de $ 15,000 en bonos del 8-1 o|o del Banco Hipotecario de Chile; b). Con $ 30,000 al contado y c.) El saldo a 6 meses plazo más el 8 o|o de interés anual.

BASES Y ANTECEDENTES EN MI OFICINA.

CARLOS OSSANDON B.— BANDERA 168

GRAN REMATE

El 18 de Noviembre, a las 3 P. M., en el estudio del abogado don Antonio Huneeus, Santiago, Catedral 1139, se rematará el fundo

Escorial de Panquehue

ubicado en Los Andes, y que mide 280 hectáreas planas regadas de primera calidad; 100 hectáreas de viña francesa, también regadas, en plena producción; 288 hectáreas de faldeos, islas y ensenadas y 925 hectáreas de serranías con vallosas caleras. Veinte hectáreas son suburbanas, colindantes con la ciudad de San Felipe.

Se comprenden en el remate todos los edificios, inclusas sus dos magníficas bodegas y sus grandes casas de habitación y parque, casas de administración y de inquilinos, galpones y pesebreras, valiosas vasijas y útiles de viña y de bodega.

El fundo está abundantemente regado con primeras aguas del río Aconcagua.

El mínimum para la subasta es

$ 2.250,000

y el precio del remate se pagará con una deuda a la Caja Hipotecaria reducida a $ 834,300, que el comprador hará suya por su valor comercial; con $ 500,000 al contado, igual suma a seis meses y el saldo a doce meses plazo con intereses de 8 por ciento al año.

El subastador se obligará a comprar los útiles, herramientas, ganado de explotación y lechería, al precio de tasación que fije don Luis Larraín Bulnes.

El fundo se puede visitar todos los días por los expresos de la mañana de Santiago y de Valparaíso.

Antecedentes en el estudio del señor Huneeus. N|o

TOROS HOLANDESES

Toros Durham

SE REMATARAN

EL JUEVES 20, A LAS 2 P. M.

En nuestro Establecimiento HUERFANOS 2855

DEL CRIADERO "RANCAGUA" DEL SEÑOR J. NICOLAS RUBIO

14 **TOROS HOLANDESES**, de éstos algunos finos inscritos, Importados de Estados Unidos; también vienen Finos por Cruzamiento, criados a todo campo e hijos de vacas de gran procedencia lechera. La mayor parte son hijos o nietos de Toros y Vacas Importados.

DE LA HACIENDA "RIHUE" (RENAICO)

DEL SEÑOR MANUEL BUNSTER

20 **TOROS DURHAM** de 2 años, muy mestizos, criados a todo campo, e hijos de Padres Importados.

EDUARDO RODRIGUEZ & Cía.

LUNES Y JUEVES

EN DELICIAS 3410, DE 1.30 A 6 P. M., SE EFECTUARAN

LOS REMATES DE

Productos Agrícolas Quesos y Mantequillas

—DE LA—

FERIA URETA Y CIA

EL GERENTE

El Tattersall

En la FERIA que se efectuará

EL LUNES 17 DE NOVIEMBRE

entre otros lotes de ganado gordo y para engorda, se rematará:

NOVILLOS GORDOS tipo de embarque llegados de CAUQUENES, TENO y ROSARIO.

VACAS GORDAS llegadas de **LONCOCHE** y **RANCAGUA**

NOVILLOS GORDOS llegados de **SAN FERNANDO** y **HOSPITAL**
BUEYES GORDOS llegados de **CURICO** y **RENGO**

LLEGADOS DE BULNES:

60 NOVILLOS de 3 y 4 años, muy avanzados, para engorda.

DE PUENTE ALTO:

50 VACAS mestizas para engorda, y

10 BUEYES de trabajo.

DE MALVILA:

VACAS, VAQUILLAS y NOVILLOS para engorda.

GANADO DELGADO.— En nuestros remates de los LUNES se venden numerosos lotes de ganado vacuno y ovejuno, procedentes de la zona afectada por la sequía, que pueden adquirir los ganaderos de la Zona Central y Sur a precios muy ventajosos, aprovechando además la rebaja de 40 o|o en los fletes para animales despachados a estaciones al Sur de Curicó.

EL GERENTE

REMATE

Por acuerdo de los herederos de don José Manuel Riveros, se rematará

EL 26 DE NOVIEMBRE

a las 3 P. M., ante el compromisario don Lindor Pérez Gacitúa (Amunátegui N.o 324), el fundo

SAN JAVIER DE TENO

que en los títulos se llama San José de Teno, ubicado en el departamento de Curicó, a una legua al Sur-Poniente de la Estación de Teno. Tiene aproximadamente 100 cuadras planas de riego de primera clase, casa habitación y posesiones de inquilinos.

MINIMUM: $ 210,000

en que fué tasado para la contribución sobre la renta. El precio se pagará reconociendo el comprador por su valor comercial una deuda al Banco Hipotecario de Chile, reducida a $ 41,080.83, y el saldo por terceras partes al contado, a seis meses y a un año de plazo, con 8 o|o de interés.

Bases y demás antecedentes en el estudio del compromisario, quien dará facilidades para visitar el fundo

---

REMATE JUDICIAL

DE LA MAQUINARIA, ENSERES Y EXISTENCIAS DE LA PANADERIA "PATRIA CHICA", PERTENECIENTE A LA QUIEBRA JUAN CARNIGLIA, POR RESOLUCION DEL 5.° JUZGADO CIVIL

El LUNES 17 del PRESENTE, a las 10 A. M. EN LIBERTAD N.° 34

— HAY —

Motor eléctrico de 7 HP., máquina revolvedora, máquina sobadora, cinco carretones repartidores, mostradores mármol, romanas, caja registradora, enfriaderas, tableros reloj, bateas, balanza, transmisión completa, resto leña, estantes, caja fondos, sillas, canastos, moldes y diversos otros objetos a la vista.

El remate se hará en un solo lote, y si no hubieren posturas por todo, se venderá inmediatamente al detalle.

Pago estrictamente al contado.

ARCADIO MEZA S.,
Martillero de Hacienda.